



## Comune di Trieste

*Dipartimento Territorio Economia Ambiente e Mobilità*

Porto Vecchio  
Riqualificazione viabilità di collegamento e opere di infrastrutturazione  
dell'area del Polo Museale - Il lotto

cod. opera 18028

### DEFINITIVO-ESECUTIVO

DIRETTORE DI DIPARTIMENTO E RESPONSABILE DEL PROCEDIMENTO

ing. Giulio Bernetti

COORDINATORE DELLA SICUREZZA IN FASE DI PROGETTAZIONE

Dott. Geol. Giorgio Tagliapietra

Piano di Sicurezza e Coordinamento - Relazione e Fascicolo dell'Opera

ELABORATO

**A.16**

SCALA

DATA

agosto 2021

Trieste

## Sommario

PREMESSA.....	3
1. DATI IDENTIFICATIVI DEL CANTIERE.....	7
2. VALUTAZIONE DEI RISCHI E AZIONI DI PREVENZIONE E PROTEZIONE.....	28
3. SOGGETTI DEL CANTIERE E DELLA SICUREZZA DI CANTIERE.....	39
4. ANALISI DELL'AREA DI CANTIERE.....	40
5. FASI DI ORGANIZZAZIONE – CRONOPROGRAMMA VEDI ELABORATO A.15.....	42
6. ORGANIZZAZIONE PREVISTA PER LA GESTIONE DELLE EMERGENZE.....	108
7. RELAZIONE DELL'ORGANIZZAZIONE DEL CANTIERE.....	114
8. ANALISI DELLE ATTIVITÀ SVOLTE NEL CANTIERE.....	125
9. STIMA DEI COSTI.....	212
10. ALLEGATO I - SCHEDE OPERE PROVVISORIALI.....	225
11. ALLEGATO II - SCHEDE ATTREZZATURE.....	239
12. ALLEGATO III - SCHEDE SOSTANZE PERICOLOSE.....	331
13. ALLEGATO IV - SEGNALETICA DI CANTIERE.....	334

### Allegati al PSC:

**Piano di contenimento del Covid – 19 (unito al PSC);**

**Fascicolo dell'opera (unito al PSC);**

**A.16.1 – Layout generale macrofasi;**

**A.16.2 – Layout fase A;**

**A.16.3 – Layout fase B;**

**A.16.4 – Layout fase C.**

<p><b>Premessa</b></p> <p>Il presente Piano di Sicurezza e Coordinamento (PSC) è redatto ai sensi dell'art. 100, c. 1, del D.Lgs. N. 81/08 e s.m.i. in conformità a quanto disposto dall'all. XV dello stesso decreto sui contenuti minimi dei piani di sicurezza, con lo spirito di tutelare la salute, come diritto fondamentale dell'individuo e interesse della comunità.</p> <p>L'obiettivo primario del PSC è stato quello di valutare tutti i rischi residui della progettazione e di indicare le azioni di prevenzione e protezione ritenute idonee, allo stato attuale, a ridurre i rischi medesimi entro limiti di accettabilità.</p> <p style="text-align: center;"><b>Contenuti minimi previsti del PSC (Allegato XV D.Lgs. 81/08 s.m.i.)</b></p>		<p><b>Riferimenti nel presente PSC</b></p>
a)	L'identificazione e la descrizione dell'opera, esplicitata con: 1) l'indirizzo del cantiere; 2) la descrizione del contesto in cui è collocata l'area di cantiere;	<b>Dati generali</b> – Dati identificativi del cantiere
	3) una descrizione sintetica dell'opera, con particolare riferimento alle scelte progettuali, architettoniche, strutturali e tecnologiche;	<b>Dati generali</b> – Descrizione dell'opera
b)	L'individuazione dei soggetti con compiti di sicurezza, esplicitata con l'indicazione dei nominativi del responsabile dei lavori, del coordinatore per la sicurezza in fase di progettazione e, qualora già nominato, del coordinatore per la sicurezza in fase di esecuzione ed a cura dello stesso coordinatore per l'esecuzione con l'indicazione, prima dell'inizio dei singoli lavori, dei nominativi dei datori di lavoro delle imprese esecutrici e dei lavoratori autonomi;	<b>Soggetti</b> – Responsabile dei lavori, coordinatori ecc. <b>Responsabilità</b> – Descrizione compiti <b>Imprese</b> – Anagrafica imprese / Anagrafica lavoratore autonomo
c)	Una relazione concernente l'individuazione, l'analisi e la valutazione dei rischi in riferimento all'area ed all'organizzazione dello specifico cantiere, alle lavorazioni interferenti ed ai rischi aggiuntivi rispetto a quelli specifici propri dell'attività delle singole imprese esecutrici o dei lavoratori autonomi;	<b>Lavorazioni</b> – Fasi di cantiere
d)	Le scelte progettuali ed organizzative, le procedure, le misure preventive e protettive, in riferimento: 1) all'area di cantiere, ai sensi dei punti 2.2.1. e 2.2.4.;	<b>Area di cantiere</b> – Area del sito e del contesto
	2) all'organizzazione del cantiere, ai sensi dei punti 2.2.2. e 2.2.4.;	<b>Organizzazione del cantiere:</b> Layout; Fasi organizzative; Relazione organizzazione di cantiere;
	3) alle lavorazioni, ai sensi dei punti 2.2.3. e 2.2.4.;	<b>Lavorazioni</b> – Fasi di cantiere

e)	Le prescrizioni operative, le misure preventive e protettive ed i dispositivi di protezione individuale, in riferimento alle interferenze tra le lavorazioni, ai sensi dei punti 2.3.1. 2.3.2. e 2.3.3.;	<b>Coordinamento lavori:</b> Misure di coordinamento o interferenze
f)	Le misure di coordinamento relative all'uso comune da parte di più imprese e lavoratori autonomi, come scelta di pianificazione lavori finalizzata alla sicurezza, di apprestamenti, attrezzature, infrastrutture, mezzi e servizi di protezione collettiva di cui ai punti 2.3.4. e 2.3.5.;	<b>Coordinamento lavori:</b> Misure di coordinamento o uso comune
g)	Le modalità organizzative della cooperazione e del coordinamento, nonché della reciproca informazione, fra i datori di lavoro e tra questi ed i lavoratori autonomi;	<b>Coordinamento lavori:</b> Modalità cooperazione e coordinamento
h)	L'organizzazione prevista per il servizio di pronto soccorso, antincendio ed evacuazione dei lavoratori, nel caso in cui il servizio di gestione delle emergenze è di tipo comune, nonché nel caso di cui all'articolo 104, comma 4; il PSC contiene anche i riferimenti telefonici delle strutture previste sul territorio al servizio del pronto soccorso e della prevenzione incendi;	<b>Organizzazione del cantiere:</b> Schede di emergenza
i)	La durata prevista delle lavorazioni, delle fasi di lavoro e, quando la complessità dell'opera lo richieda, delle sottofasi di lavoro, che costituiscono il cronoprogramma dei lavori, nonché l'entità presunta del cantiere espressa in uomini-giorno;  La stima dei costi della sicurezza, ai sensi del punto 4.1.	<b>Coordinamento lavori:</b> - Cronoprogramma - elaborato A.15

Ogni variazione dei dati o delle fasi che interverranno in corso d'opera sarà riportata con fogli aggiuntivi da parte del CSE.

Prima delle lavorazioni, i responsabili della sicurezza nel cantiere divulgheranno i contenuti ai lavoratori addetti al fine di predisporre le fasi di lavoro e le attività di coordinamento secondo gli indirizzi specifici del presente documento.

Nella redazione della presente relazione di progetto sono state contemplate e si fa riferimento, oltre alle normative sulla prevenzione infortuni e salvaguardia della salute nei luoghi di lavoro, alla seguente normativa specifica:

### **PRINCIPI GENERALI DI TUTELA**

- Costituzione (artt.32,35,41);
- Codice Civile (art.2043, 2050, 2086, 2087);
- Codice Penale (artt.437, 451, 589, 590);

### **PREVENZIONE DEGLI INFORTUNI**

D.Lgs. 81/08: Attuazione dell'articolo 1 della legge 3 agosto 2007, n.123, in materia di tutela della salute e della sicurezza nei luoghi di lavoro.

### **IGIENE DEL LAVORO**

- D.M. 21 gennaio 1987: Norme tecniche per l'esecuzione di visite mediche periodiche ai lavoratori esposti al rischio di asbestosi;
- D.Lgs. 81/08: Attuazione dell'articolo 1 della legge 3 agosto 2007, n.123, in materia di tutela della salute e della sicurezza nei luoghi di lavoro.

### **SICUREZZA**

D.Lgs. 81/08: Attuazione dell'articolo 1 della legge 3 agosto 2007, n.123, in materia di tutela della salute e della sicurezza nei luoghi di lavoro.

#### **Inoltre:**

vista la recente diffusione del virus COVID-19, le imprese edili dovranno adottare tutte le misure previste nel Protocollo condiviso di regolamentazione delle misure per il contrasto e il contenimento della diffusione del virus stesso negli ambienti di lavoro del 14 marzo 2020, ed al Protocollo emanato dal MIT condiviso da Anas S.p.A., RFI, ANCE, Feneal Uil, Filca CISL e Fillea CGIL, le parti sociali dell'edilizia (ANCE, ACI-PL, ANAEPa CONFARTIGIANATO, CNA COSTRUZIONI, FIAE CASARTIGIANI, CLAAI-DIPARTIMENTO EDILIZIA, CONFAPI-ANIEM, Feneal Uil, Filca CISL e Fillea CGIL) hanno siglato il 24 marzo 2020 un ulteriore protocollo recante linee guida per l'intero settore edile. Il documento, che deriva dal Protocollo delle Parti sociali confederali e recepisce il Protocollo del MIT, è stato integrato con altri elementi di dettaglio tipici del settore edile, recando ulteriori misure necessarie per garantire la tutela della salute e sicurezza dei lavoratori al fine di prevenire il contagio da Covid-19. L'intesa ha validità ai sensi e per gli effetti dei decreti governativi vigenti e futuri connessi alla pandemia Covid-19 in corso, fino alla durata della pandemia stessa. Le imprese edili, pertanto, adotteranno il suddetto Protocollo di regolamentazione, fatti salvi eventuali altri specifici protocolli di analoga efficacia, all'interno dei propri cantieri e dei luoghi di lavoro e ferme restando le norme previste dai decreti governativi, e applicheranno le misure di precauzione elencate nel documento per tutelare la salute delle persone presenti all'interno dell'azienda e garantire la salubrità dell'ambiente di lavoro nell'ambito della pandemia da COVID19. Le attività declinate nel documento, potranno essere allegate al DVR aziendale per la tracciabilità delle azioni messe in atto. (cfr. nota INL del 13 marzo 2020). Rimarranno fermi i punti del protocollo per i quali non si è ritenuto necessario

esplicitare una ulteriore procedura.

Il PSC è parte integrante del Contratto di Appalto delle opere in oggetto e la mancata osservanza di quanto previsto nel PSC costituisce violazione delle norme contrattuali.

L'impresa appaltatrice o capo gruppo dovrà consegnare copia del PSC alle altre imprese esecutrici, prima dell'inizio dei rispettivi lavori.

Il presente piano di sicurezza deve essere portato a conoscenza di tutto il personale di cantiere dipendente sia dell'impresa appaltatrice del contratto principale che delle imprese subappaltatrici. Alle imprese subappaltatrici vanno date precise disposizioni affinché operino nel pieno rispetto di quanto contenuto in questo documento.

Entro dieci giorni dall'inizio dei lavori, deve essere presa visione da parte dei Rappresentanti dei lavoratori delle imprese esecutrici.

Sono ammesse integrazioni al presente PSC da parte dei Datori di Lavoro delle imprese esecutrici, da formulare al Coordinatore per l'esecuzione dei lavori, l'accettazione delle quali non può in alcun modo comportare modifiche economiche ai patti contrattuali.

Si rammenta che la violazione da parte delle imprese e dei Lavoratori autonomi della normativa vigente in materia di sicurezza nei luoghi di lavoro ed alle prescrizioni contenute nel presente PSC, costituisce, in alcuni casi, giusta causa di sospensione dei lavori, allontanamento dei soggetti dal cantiere o di risoluzione del contratto.

I datori di lavoro delle imprese esecutrici, prima dell'esecuzione dei rispettivi lavori, devono accettare il PSC e presentare il proprio Piano Operativo di Sicurezza (POS), al Coordinatore per l'esecuzione. Ciascun piano operativo di sicurezza, dovrà essere completo ed esaustivo e riporterà una relazione ed i dati per quanto attiene alle proprie scelte operative ed alle relative responsabilità nell'organizzazione dello specifico cantiere e nell'esecuzione dei relativi lavori. Le imprese esecutrici non possono eseguire i rispettivi lavori se prima non è avvenuta l'approvazione formale del POS da parte del Coordinatore per l'esecuzione.

L'Appaltatore o il Concessionario, entro trenta giorni dall'aggiudicazione e comunque prima della consegna dei lavori, redige e consegna il POS (complessivo) alla Stazione appaltante.

Anche in questo caso, i lavori non potranno darsi inizio se non è avvenuta la formale approvazione del POS da parte del Coordinatore per l'esecuzione.

E' fatto obbligo, ai sensi della normativa vigente, di attuare la cooperazione dei Datori di lavoro delle imprese esecutrici e dei Lavoratori autonomi, al fine di trasferire informazioni utili ai fini della prevenzione infortuni e della tutela della salute dei lavoratori.

Spetta al Coordinatore per l'esecuzione, organizzare tra i Datori di lavoro delle imprese esecutrici e dei Lavoratori autonomi la cooperazione ed il coordinamento delle attività, nonché la loro reciproca informazione.

Il Coordinatore per l'esecuzione, periodicamente (ai sensi del contratto) e ogni qualvolta le condizioni del lavoro lo rendono necessario, provvede a comunicare al Responsabile dei Lavori (RUP), lo stato d'andamento dei lavori nei confronti della sicurezza, in relazione all'applicazione delle norme riportate nel D.Lgs.81/08 e delle prescrizioni contenute nel presente PSC.

In allegato viene predisposto un Fascicolo dell'Opera, ai sensi dell'art.91 comma 1 lettera b) del D.Lgs. 81/08, contenente le informazioni ai sensi dell'allegato XVI della citata norma, utili ai fini della prevenzione e protezione dai rischi cui sono esposti i lavoratori nel corso della manutenzione dell'opera, tenendo conto delle specifiche norme di buona tecnica. Tale elaborato è volto a costituire un'utile linea guida per la valutazione dei rischi all'atto di eventuali lavori successivi o per la manutenzione dell'opera.

Il Coordinatore della sicurezza in fase di progettazione  
*Dott. geol. Giorgio TAGLIAPIETRA*

# 1 - DATI IDENTIFICATIVI DEL CANTIERE

## 1.1.RIFERIMENTO ALL'APPALTO

COMMITTENTI	
Ragione sociale	COMUNE DI TRIESTE - Dipartimento TEAM - Direzione
Indirizzo	PIAZZA UNITA' D'ITALIA, 4 - 34121 TRIESTE (TS) - ITALIA
Partita IVA	00210240321
Recapiti telefonici	040675111
Email/PEC	comune.trieste@certgov.fvg.it

## 1.2.RIFERIMENTI AL CANTIERE

DATI CANTIERE	
Indirizzo	PORTO VECCHIO - TRIESTE (TS)
Collocazione urbanistica	p.c.n. 1379/17 C.C. Gretta; p.c.n. 1/27+1/15+1/24 del C.C. Trieste Latitudine: 45,66470 Longitudine: 13,76406
Localizzazione	
Data presunta inizio lavori	01/12/2021
Data presunta fine lavori	19/09/2023

**Piano di Sicurezza e di Coordinamento (PSC)    Dati identificativi del cantiere**

Durata presunta lavori (gg lavorativi)	635
Ammontare presunto lavori [€]	6.905.859,49
Numero uomini-giorno	9591
Numero massimo lavoratori previsto	25

**1.3.DESCRIZIONE ATTIVITÀ DI CANTIERE**

Le opere da realizzare nel presente appalto rientrano in un programma più ampio di interventi che costituiscono il Piano Stralcio Cultura e Turismo volto al potenziamento dell'offerta culturale e dei sistemi di fruizione turistico-culturale.

Fra i 33 interventi individuati dal succitato Piano è ricompresa la scheda intervento n. 11 "Porto Vecchio di Trieste" con uno stanziamento di 50 Milioni di euro finalizzato alla riqualificazione dell'area portuale.

La scheda intervento n. 11 "Porto Vecchio di Trieste" comprende al suo interno diverse azioni tra cui la riqualificazione della viabilità, l'infrastrutturazione delle aree interne al Porto Vecchio e le opere di scarico a mare della fognatura mista e meteorica; le seguenti opere sono oggetto del presente progetto:

- Riqualificazione della viabilità

Le operazioni riguardano in particolare la sistemazione e la messa in sicurezza della viabilità di collegamento tra il Polo espositivo-museale del Porto Vecchio (composto dalla Centrale Idrodinamica, dalla Sottostazione elettrica e dal Magazzino 26, oltre ai magazzini 27, 28 e 28 bis) alla città, per dare continuità all'intervento eseguito nel I° lotto che ha previsto la realizzazione di un tratto viario di collegamento da Viale Miramare verso il citato Polo.

- Infrastrutturazione

Si tratta di opere di infrastrutturazione urbana (sottoservizi a rete) volte a garantire la funzionalità degli insediamenti presenti e futuri dell'area del Porto Vecchio (vedi elaborati da P.I.1 a P.I.14).

- Edifici e manufatti da demolire

Gli edifici costruiti sulla pp.cc.nn. 232-235 del C.C. di Trieste fanno riferimento ad un'area specifica collocata tra il Magazzino 26 e il Magazzino 20, in prossimità dei binari della vecchia linea ferroviaria.

#### Piano di Sicurezza e di Coordinamento (PSC) Dati identificativi del cantiere

All'interno di questa area sorgono quattro corpi di fabbrica, ad oggi completamente abbandonati ma un tempo destinati ad accogliere ricovero per automezzi e vari servizi di ristoro a supporto delle maestranze portuali, come l'edificio denominato "Ex Locanda"; quest'ultimo risulta l'unica struttura rimasta parzialmente riconoscibile.

#### - Opere di scarico a mare della fognatura mista e meteorica

Trattasi dell'esecuzione di un nuovo tratto di scarico a mare che si collegherà a quello esistente già presente nell'area portuale (vedi elaborati progettuali "scarico a mare").

### AREA DELL'INTERVENTO

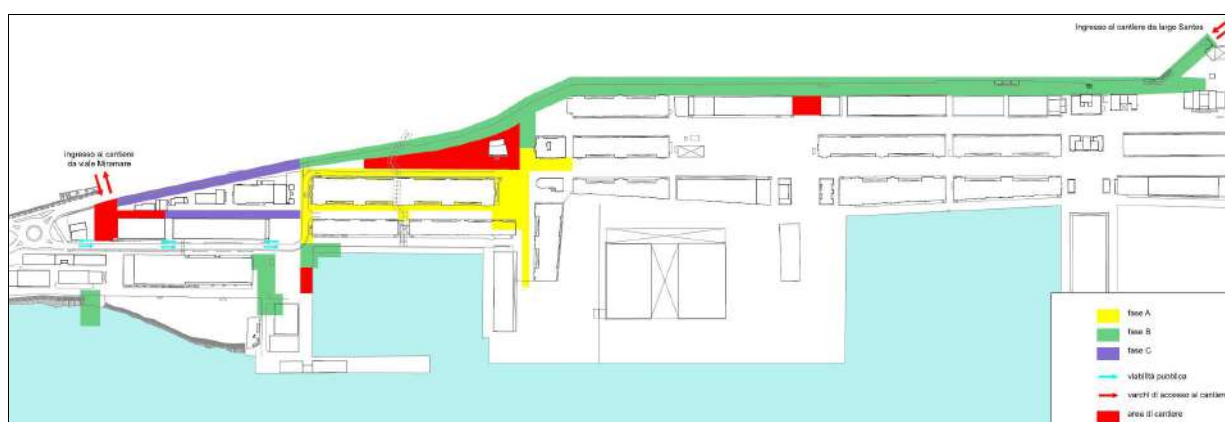

#### Opere stradali

L'intervento relativo alle opere di viabilità è descritto negli elaborati grafici da P.V.1 a P.V.7 le cui informazioni vengono di seguito riportate in modo sintetico.

Nell'ambito del progetto di riconversione delle aree del Porto Vecchio gli interventi per la mobilità e il traffico tengono conto delle qualità ambientali e paesaggistiche del contesto e prevedono la realizzazione di un collegamento viario tra il Polo Museale-Espositivo e l'attuale varco al Porto Vecchio posto in corrispondenza di Largo Santos (nei pressi della stazione centrale ferroviaria cittadina – nei pressi di Piazza Libertà)

La soluzione di tracciato proposta, che in parte si sovrappone al percorso stradale esistente, garantisce un'adeguata accessibilità alle aree e agli edifici già ristrutturati e di prossima riqualificazione; inoltre offre la possibilità di un'espansione della viabilità principale e secondaria, anche ai futuri insediamenti all'interno dell'area.

Al fine di rendere possibile la realizzazione della viabilità prevista in progetto risulta necessaria la demolizione dell'edificio numero 206 (vedi planimetria stato di fatto S.4), attualmente in stato di forte degrado, che interferisce sensibilmente con il nuovo tracciato stradale. A seguito della demolizione saranno resi disponibili gli spazi necessari per realizzare le nuove sedi stradali nella loro forma definitiva e riqualificata. Nell'ambito del progetto è prevista altresì la demolizione di ulteriori edifici e manufatti edilizi rappresentati nella planimetria S.4.

Nello specifico si prevede la realizzazione di una carreggiata stradale della larghezza di 8,5 metri, a due corsie di marcia ed una corsia ciclabile monodirezionale che si svilupperà lungo il muro posto a confine con il sedime ferroviario fino a congiungersi con il tronco stradale passante tra la centrale idrodinamica ed il magazzino 26.

La carreggiata stradale avrà una pavimentazione in conglomerato bituminoso e strati sottostanti di pavimentazione e fondazione stradale di spessori adeguati (vedi allegato P.V.3 sezioni opere di viabilità) in relazione alle previsioni dei volumi di traffico ed al tipo di veicoli ammessi al transito all'interno del comprensorio del Porto Vecchio.

La costruzione della nuova sede stradale prevede la rimozione degli elementi lapidei naturali (lastre di arenaria) eventualmente presenti sotto l'attuale pavimentazione stradale ed il loro recupero e deposito presso i depositi comunali; un tanto al fine di consentire un loro recupero e riutilizzo all'interno della riqualificazione delle aree del Porto Vecchio.

Per quanto attiene la presenza di numerosi binari all'interno del comprensorio, si prevede il loro mantenimento, per quanto possibile, all'interno degli spazi pedonali e delle aree attrezzate a verde, tenuto conto delle esigenze connesse alla realizzazione dei sottoservizi a rete nell'area e della possibilità di garantire le quote altimetriche previste per i vari spazi stradali. I binari e gli altri dispositivi ferroviari ricadenti all'interno delle carreggiate stradali saranno, invece, rimossi e conservati presso le aree/depositi comunali per una loro eventuale ricollocazione nel comprensorio del Porto Vecchio.

Le aree comprese tra la carreggiata stradale ed il muro di confine saranno organizzate in modo da garantire, ove possibile, il transito pedonale. Tali spazi sono stati dimensionati in modo da consentire al loro interno l'allestimento delle aree a verde previste in progetto e l'installazione futura di elementi di arredo urbano (ad esempio elementi di seduta, portabiciclette, cestini portarifiuti, dissuasori di sosta ecc.).

La pavimentazione degli spazi pedonali sarà realizzata prevalentemente in calcestruzzo drenante di colore "grigio arenaria" dello spessore di 6 cm che verrà steso su uno strato di "detriti di cava"

dello spessore di 20 cm; in alcune zone di estensione più limitata saranno utilizzate lastre di pietra arenaria di recupero che saranno posate su un letto di sabbia dello spessore di 10 cm.

Con particolare riferimento alle aree pedonali, poste a margine della viabilità interna al porto vecchio, si prevede che le stesse abbiano una quota altimetrica rialzata di 15 cm rispetto la carreggiata stradale e che, ove le dimensioni lo consentono, siano separate dalle corsie di marcia da una fascia multifunzionale della larghezza minima di 150 cm in cui troveranno collocazione, alberi, aiuole, elementi di arredo urbano ed altri elementi necessari a garantire la funzionalità delle aree stradali servite.

Sul fronte della Centrale Idrodinamica è prevista la risagomatura dell'area pedonale esistente, con conseguente ricollocazione degli elementi di arredo presenti (elemento verticale di supporto delle scritte in corten, elemento di seduta in corten, pili portabandiere).

In adempimento a quanto previsto dalla normativa vigente in materia di eliminazione delle barriere architettoniche, è prevista la realizzazione di rampe di raccordo tra marciapiedi e sede stradale, inoltre, si prevede l'installazione di idonei manufatti tattilo-plantari necessari a fornire adeguate informazioni per una mobilità autonoma da parte degli ipovedenti.

Il muro di confine posto tra il sedime ferroviario e l'area del porto vecchio necessita di alcuni interventi di manutenzione e pulizia che saranno eseguiti nel rispetto dei materiali utilizzati originariamente per la sua costruzione, con l'obiettivo di garantire le necessarie condizioni di sicurezza per i pedoni che transiteranno in prossimità dello stesso e migliorare lo stato di decoro dei luoghi. I varchi attualmente presenti lungo il muro saranno mantenuti. In aggiunta ad essi è prevista la futura realizzazione da parte di RFI di un nuovo varco finalizzato a garantire un'accessibilità diretta tra viabilità comunale e viabilità interna all'adiacente area ferroviaria da parte di mezzi pesanti che possono raggiungere anche i 22 metri di lunghezza. Le dimensioni dei veicoli fruitori del suddetto varco hanno determinato l'ampiezza del nuovo accesso che risulterà essere pari a circa 13,5 metri.

Il presente progetto prevede inoltre la sistemazione delle aree pedonali e carrabili ricadenti in area comunale in funzione della conformazione del futuro varco di accesso.

L'asse viario sarà corredato di un nuovo impianto di illuminazione pubblica, dimensionato in relazione allo sviluppo della nuova viabilità e alle esigenze d'uso degli spazi pedonali adiacenti, composto da pali artistici e corpi illuminanti a goccia aventi caratteristiche tipologiche e dimensionali analoghe a quelle degli elementi previsti per i tratti di viabilità adiacenti. Nei punti in

cui non sarà possibile installare pali luce, saranno previsti proiettori che verranno fissati a muro o su pali luce esistenti. I corpi illuminanti previsti saranno tutti del tipo ad alta efficienza energetica. Si rimanda agli specifici elaborati A.5.1 A.5.2. e da P.IP.1 a P.IP.11 inerenti l'illuminazione pubblica che forniscono tutte le indicazioni di dettaglio sulla tipologia dei manufatti (pali e corpi illuminanti) da installare, la localizzazione degli stessi ed il relativo studio illuminotecnico.

A completamento delle opere stradali sono previste opere a verde (piantumazione di essenze arboree, arbusti e piante stagionali in corrispondenza dei percorsi principali e sistemazione a verde di eventuali aiuole). Si rimanda alla relazione specialistica sulle opere a verde (elaborato A.2) per una descrizione dettagliata delle opere previste in progetto e all'elaborato P.V.6 per la rappresentazione grafica. Si evidenzia che tale soluzione rappresenta l'installazione minima prevista che potrà essere implementata dall'impresa esecutrice a fronte della presentazione in sede di gara di un'offerta migliorativa per le opere a verde.

### **Opere di Infrastrutturazione**

Le opere relative all'infrastrutturazione sono descritte in maniera approfondita nella relazione specialistica - elaborati da B1 a B15 e negli elaborati relativi allo scarico a mare.

### **Opere di demolizione di edifici e manufatti**

Gli edifici costruiti sulla pp.cc.nn. 232-235 del C.C. di Trieste fanno riferimento ad un'area specifica collocata tra il Magazzino 26 e il Magazzino 20, in prossimità dei binari della vecchia linea ferroviaria.

All'interno di questa area sorgono quattro corpi di fabbrica, la cui costruzione risale ai primi decenni del 1900, ad oggi completamente abbandonati ma un tempo destinati ad accogliere ricovero per automezzi e vari servizi di ristoro a supporto delle maestranze portuali.

L'edificio denominato "**Ex Locanda**"; risulta l'unica struttura rimasta parzialmente riconoscibile. L'edificio è composto da un unico corpo a forma trapezoidale per una superficie di 470 mq ed un'altezza di circa 7 metri.

**Il corpo di fabbrica a Nord** dell'Ex Locanda, ad oggi inaccessibile, presenta una composizione spaziale costituita da un volume a Sud caratterizzato da ampie aperture sul fronte Ovest dalle quali è possibile intravedere l'interno dell'edificio che si presenta come un unico volume sormontato da

una copertura in lamiera zincata che poggia su travi in acciaio. Il volume a Nord invece è privo di copertura, la presenza di una scala in metallo all'interno del fabbricato fa presupporre l'esistenza di un piano superiore; la struttura è a rischio di crolli.

Le pareti perimetrali in latero-cemento presentano significativi distacchi materici sul fronte Ovest mentre la facciata Est non rilevabile a causa della rigogliosa vegetazione cresciuta a ridosso della struttura. I prospetti non presentano elementi decorativi particolari, ad oggi presentano un 段 ntelaiatura in acciaio realizzata in tempi recenti per sostenere la struttura che versa in uno stato di forte degrado ed a rischio di crolli.

**L'edificio a sud** dell'ex Locanda è composto da un corpo centrale a pianta rettangolare per una superficie di 300 mq ed una serie di piccoli manufatti di datazione più recente per una superficie di 150 mq. Il corpo di fabbrica principale è realizzato in pietra con vari corpi minori in mattoni, aggiunti probabilmente in seguito alla sua costruzione. L'edificio presenta notevoli distacchi materici sul fronte Ovest e sul fronte Sud, in particolare parte del cornicione risulta interessato da un crollo strutturale della copertura; nonostante la crescita invasiva della vegetazione a ridosso del fabbricato e in copertura è stato possibile individuare alcuni infissi in legno e in ferro visibilmente degradati e in un pessimo stato conservativo. L'edificio è a rischio di crolli.

L'edificio ha due livelli fuori terra per quanto riguarda il corpo centrale per un'altezza di circa 8 metri. Gli edifici circostanti invece presentano altezze varie con una media di 4 metri ed un piano fuori terra. In tale contesto potrebbero essere rinvenuti elementi di amianto o in cemento/amianto (Eternit)

- **p.c.n. 1405 – C.C. Trieste – foglio Mappa 8**

**L'edificio si trova sul perimetro dell'area** del Porto Vecchio con Viale Miramare in adiacenza al muro posto a valle del cavalcavia, nell'area retrostante la centrale Idrodinamica e Sottostazione Elettrica. Non ha nessuna denominazione particolare, è caratterizzato da modeste dimensioni e con tutta probabilità veniva utilizzato come piccolo ufficio. L'edificio è composto da un unico corpo di dimensioni pari a 3.70 metri per 8.50 metri, per una superficie di 34.45 mq ed un'altezza circa 4 metri. Realizzato in mattoni pieni intonacati, ha una copertura ad un'unica falda ed è caratterizzato da un unico livello fuori terra. L'intonaco sulle facciate è in cattivo stato; le parti ancora esistenti lasciano intravedere una colorazione arancione chiaro.

L'edificio, ormai ricoperto da una folta vegetazione stagionale, versa in stato di degrado avanzato e

Piano di Sicurezza e di Coordinamento (PSC)    Dati identificativi del cantiere  
risulta pericoloso e di difficile accesso.

### MANUFATTI DA DEMOLIRE

All'interno dell'area d'intervento sono presenti alcuni manufatti e piccoli edifici di recente costruzione che sono da demolire in funzione della riqualificazione degli spazi.

In particolare, partendo dall'ingresso sud lungo il rettilineo verso il magazzino 19, incontriamo un edificio adibito a servizi igienici in disuso, un piccolo manufatto con probabile funzione di ricovero per il personale in servizio di guardia, il respingente in calcestruzzo di una linea ferroviaria, la cabina elettrica nel piazzale antistante il magazzino 28 e il piccolo edificio addossato al magazzino 25 collocato tra i magazzini 24 e 25.

Gli edifici e manufatti da demolire vengono identificati in colore giallo nella planimetria stato di fatto S2; vista la loro tipologia costruttiva, pur non essendo possibile risalire ad una datazione esatta, si può affermare che i piccoli edifici risalgano a meno di 70 anni fa.

#### -     **EDIFICIO p.c.n 460 -     p.c.n. 460 – C.C. Trieste – foglio Mappa 6**

Lungo la viabilità principale sul rettilineo tra l'ingresso da Largo Santos e il magazzino 19 è presente un edificio monopiano di piccole dimensioni con copertura a falde in legno. Parte dell'edificio è aperta; una sola zona è chiusa a creare un ambiente. Lo stato di conservazione della parte aperta è insufficiente e reca segnali di frequenti infiltrazioni nella struttura in legno.

Il recupero architettonico e funzionale dell'edificio sarà inserito nella gara di appalto come offerta migliorativa e sarà soggetto a successivo atto autorizzativo.

### **Opere di scarico a mare della fognatura mista e meteorica**

Nello specifico sono previsti due interventi:

Il primo intervento considera la presenza di una condotta esistente costituita da un

manufatto d'epoca realizzato in mattoni. La sezione rettangolare risulta essere pari a cm 80x140 con pendenza molto bassa. Lo sbocco presenta una sezione ridotta rispetto alla sezione della condotta. Durante le operazioni di manutenzione la bocca di scarico è stata ampliata con una serie di carotaggi, ma tale operazione non è risultata sufficiente a garantire la corretta funzionalità dell'opera.

Il progetto prevede quindi la realizzazione di un nuovo canale di scarico costituito da un tubo rettangolare in calcestruzzo armato della sezione interna di cm 160x100(h). La condotta si collegherà alla rete esistente in prossimità del pozzetto posto nelle vicinanze della banchina portuale, e sfocerà in mare ai margini della stessa banchina.

La tubazione avrà una lunghezza complessiva di 14,00 m, intervallata da un pozzetto d'ispezione della sezione interna di base di cm 200x200 e sarà posata su un letto in misto granulare stabilizzato dello spessore di 40 cm. Sul fondo dello scavo, ai lati del manufatto, saranno posate due tubi di drenaggio microfessurati in polietilene DN250.

L'ispezione del pozzetto sarà costituita da un chiusino in ghisa sferoidale classe D400 tipo "Pitagora" a 4 aperture della dimensione del telaio di mm 1218x850.

Per l'inserimento dello scatolare sarà necessario aprire un varco nel paramento verticale in C.A. della banchina, la demolizione avverrà mediante taglio con segatrice circolare a disco diamantato.

La porzione ricostruita del paramento in cemento armato, sarà ancorata alla struttura esistente tramite barre di Ø16 inserite in fori predisposti, intasati con una speciale malta cementizia a granulometria finissima, con elevata funzione strutturale ed adeguata a resistenza agli agenti atmosferici e artificiali, nonché adatta a lavorazioni in ambiente salino.

La "bocca" di uscita del manufatto sarà protetta da una griglia antintrusione in acciaio INOX AISI 304 a maglia quadrata 132x132 mm

Per la realizzazione delle opere in oggetto sarà necessario realizzare dei palancolati provvisori, sia all'interno della banchina, che all'esterno di essa in acqua. Per tale operazione si prevede l'uso di pontone. Le palancole provvisorie sono del tipo AZ26 700 di lunghezza variabile tra gli 8,50 e 15,00 m. Durante i lavori per il drenaggio degli scavi sarà predisposto adeguato sistema di drenaggio tipo Wellpont e per lo svuotamento della cassa esterna si utilizzerà un elettropompa da 6 kw.

Per quanto riguarda la cantierizzazione dell'opera si rimanda agli elaborati progettuali, nello specifico alla tavola n. C.004 "Opera di scarico n. 1 cantierizzazione dell'opera".

Il secondo intervento collocato a nord lungo l'arenile, ha l'obiettivo di sostituire un condotta esistente costituita da un manufatto d'epoca realizzato in mattoni. La sezione rettangolare risulta essere pari a cm 120x80 con pendenza molto bassa. Lo sbocco risulta attualmente essere ostruito a causa delle mareggiate e delle non sufficienti operazioni di manutenzione e pulizia.

Il progetto prevede quindi la realizzazione di un nuovo condotto di scarico della lunghezza di circa 22,00 m, costituito da due tubi in cemento vibrocentrifugato armato del diametro interno di 500 mm. in calcestruzzo armato della sezione interna di cm 160x100(h). La condotta si collegherà alla rete tramite un vasca vasca monoblocco prefabbricata in C.A.V., avente dimensioni interne di base cm 400x200 e di altezza pari a cm 300. All'interno del pozzetto, all'imbocco delle tubazioni DN500, saranno alloggiate due saracinesche a ghigliottina realizzate in Acciaio Inox AISI 316.

L'ispezione del pozzetto sarà costituita da due chiusini in ghisa sferoidale classe D400 tipo "Pitagora" a 4 aperture della dimensione del telaio di mm 1218x850.

Le nuove tubazioni verranno protette da una calottatura in calcestruzzo armato dello spessore minimo di 20 cm, inoltre il tratto terminale sarà ricoperto da una scogliera in massi con intasamento in calcestruzzo.

Al fine di evitare eventuali "scalzamenti" dell'opera causati dalle mareggiate, si provvederà alla messa in opera di una soglia di fondo, costituita da massi di scogliera intasati in calcestruzzo, per uno spessore di circa 1,00 m.

È previsto inoltre la demolizione e successiva ricostruzione di un tratto del muro demaniale.

Per la realizzazione delle opere in oggetto sarà necessario realizzare dei palancolati provvisori. Per tale operazione si prevede l'uso di pontone. Le palancole provvisorie sono del tipo AZ26 700 di lunghezza 11,00 m. Durante i lavori per il drenaggio degli scavi sarà predisposto adeguato sistema di drenaggio tipo Wellpont e per lo svuotamento della cassa esterna si utilizzerà un elettropompa da 6 kw.

Per quanto riguarda la cantierizzazione dell'opera si rimanda agli elaborati progettuali, nello specifico alla tavola n. C.007 "Opera di scarico n. 2 Fasi di cantiere".

Si prevede che l'opera possa essere eseguita con l'ausilio delle seguenti fasi operative:

### 1<sup>a</sup> fase

- realizzazione scavo di stanamento fino a quota  $\pm 0,00$  (l.v. Medio Mare);
- infilazione di palancole con mezzi per l'infilazione postazionati su terra ferma.

### pianta

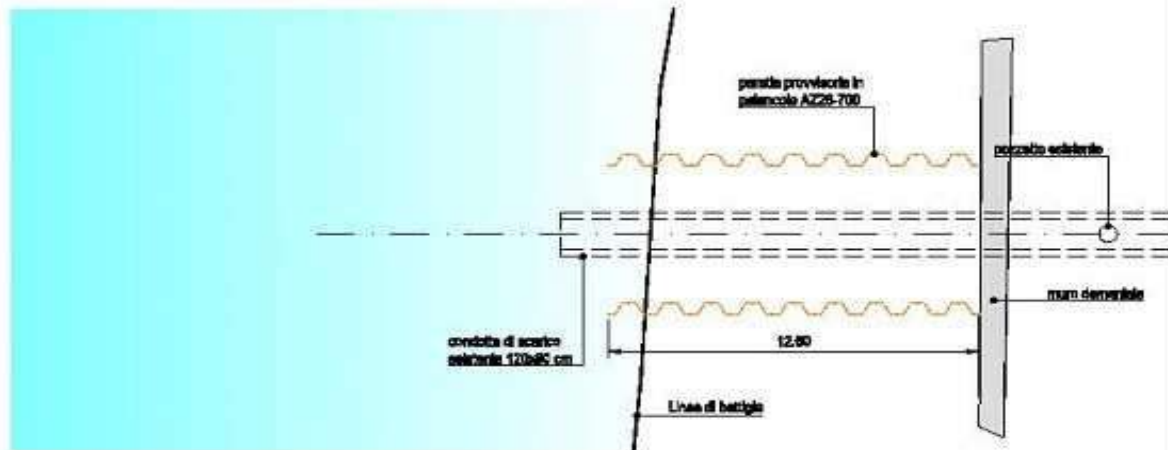

### profilo longitudinale

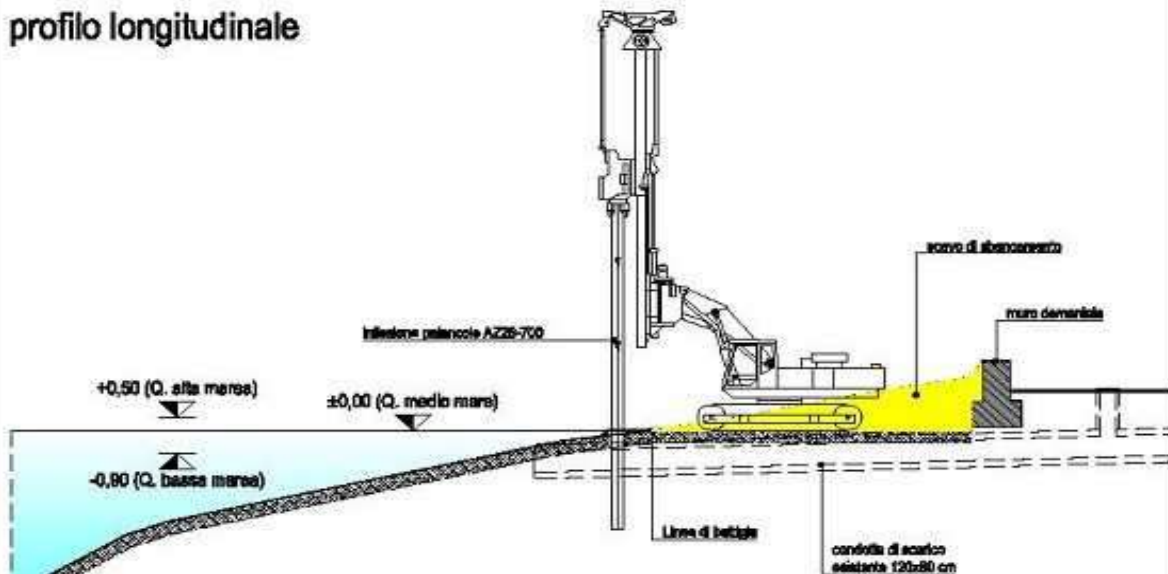

## 2<sup>a</sup> fase

- infissione di palancole con mezzi per l'infissione posizionati su pontone modulare delle dimensioni complessive di m 9,00x24,00x2,00(h);
- realizzazione impianto well point.

## pianta

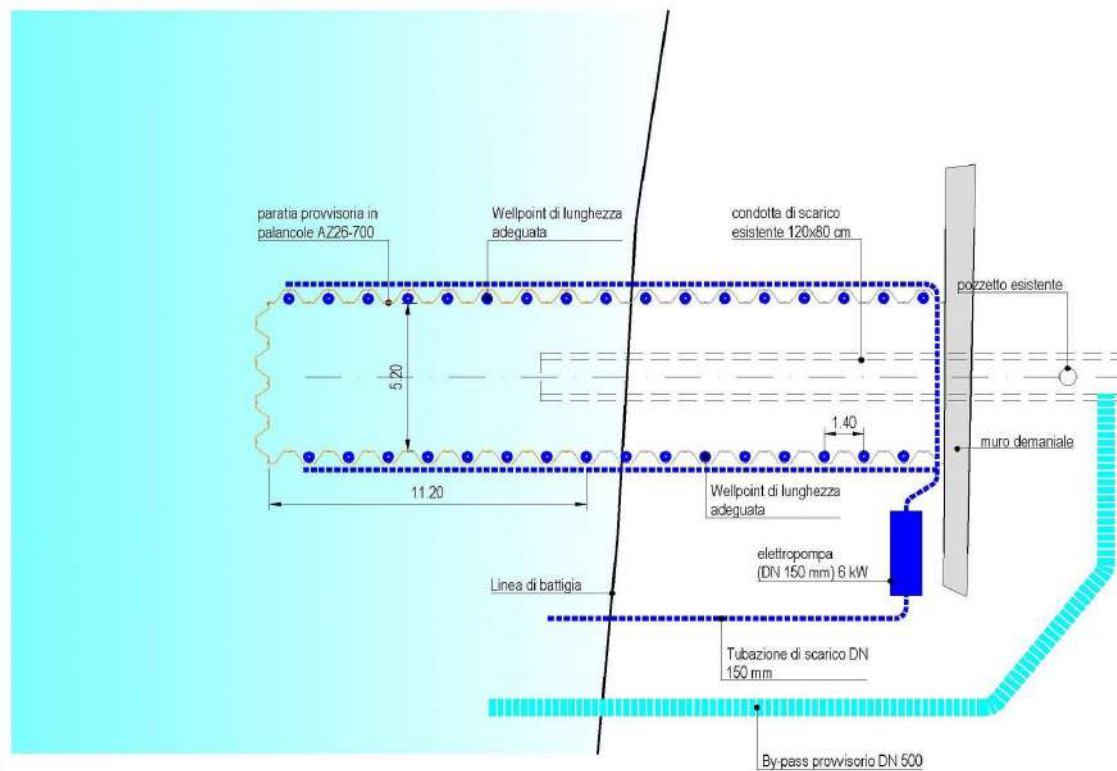

## profilo longitudinale

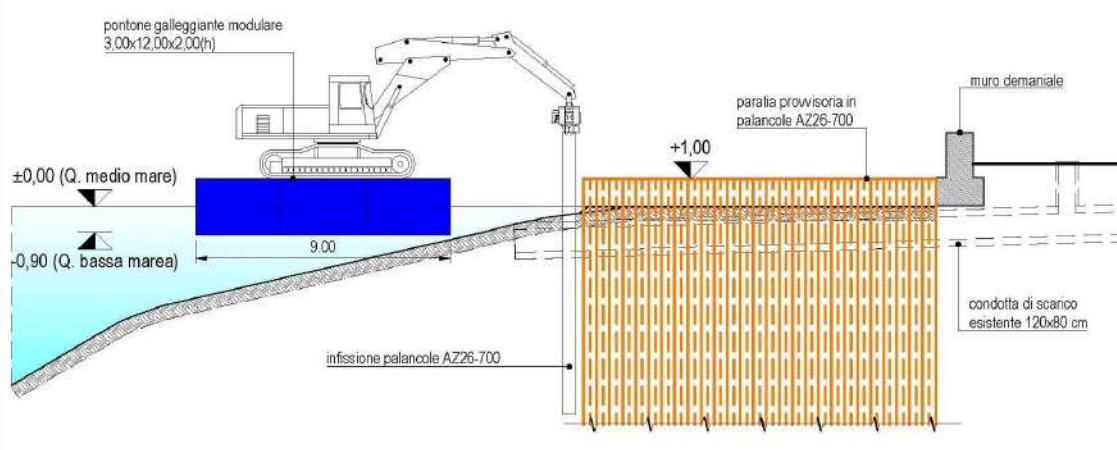

### 3<sup>a</sup> fase

- Messa in funzione impianto well-point;
- realizzazione by-pass provvisorio con condotta in polipropilene corrugato a doppia parete DN 500;
- demolizione tratto condotta esistente fino a ridosso del muro demaniale;
- esecuzione delle operazioni di scavo fino a ridosso del muro demaniale.

### pianta

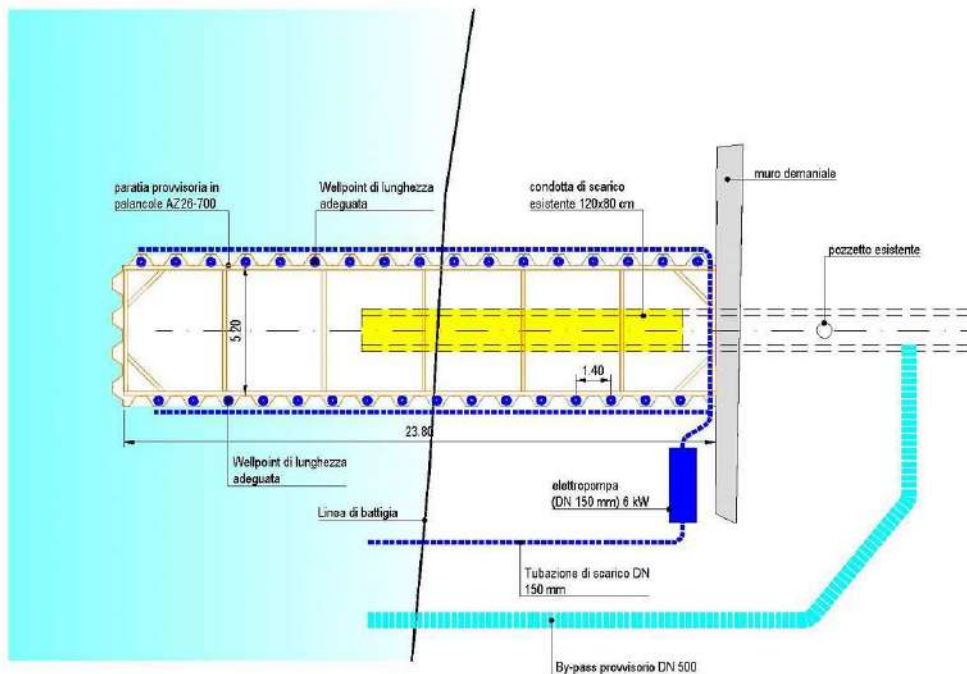

### profilo longitudinale

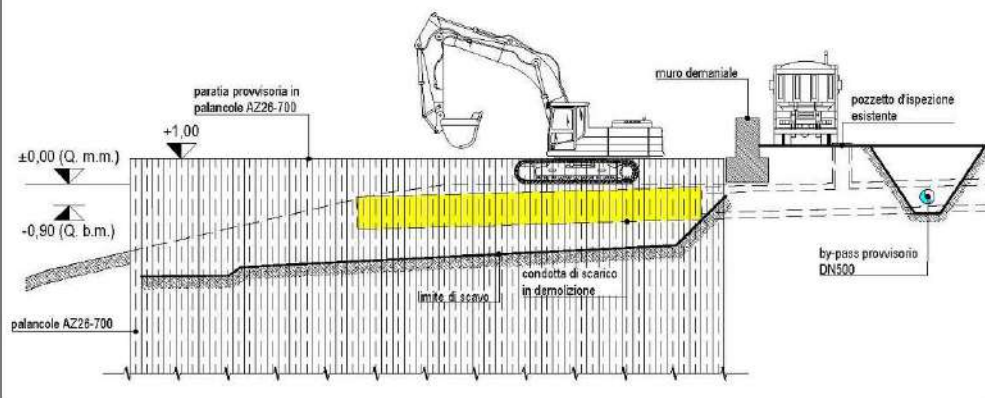

## 4<sup>a</sup> fase

- Completamento dello scavo;
- realizzazione della sottofondazione in ghiaia spessore 50 cm;
- formazione della soglia di fondo in massi da scogliera intasati in calcestruzzo.

## pianta

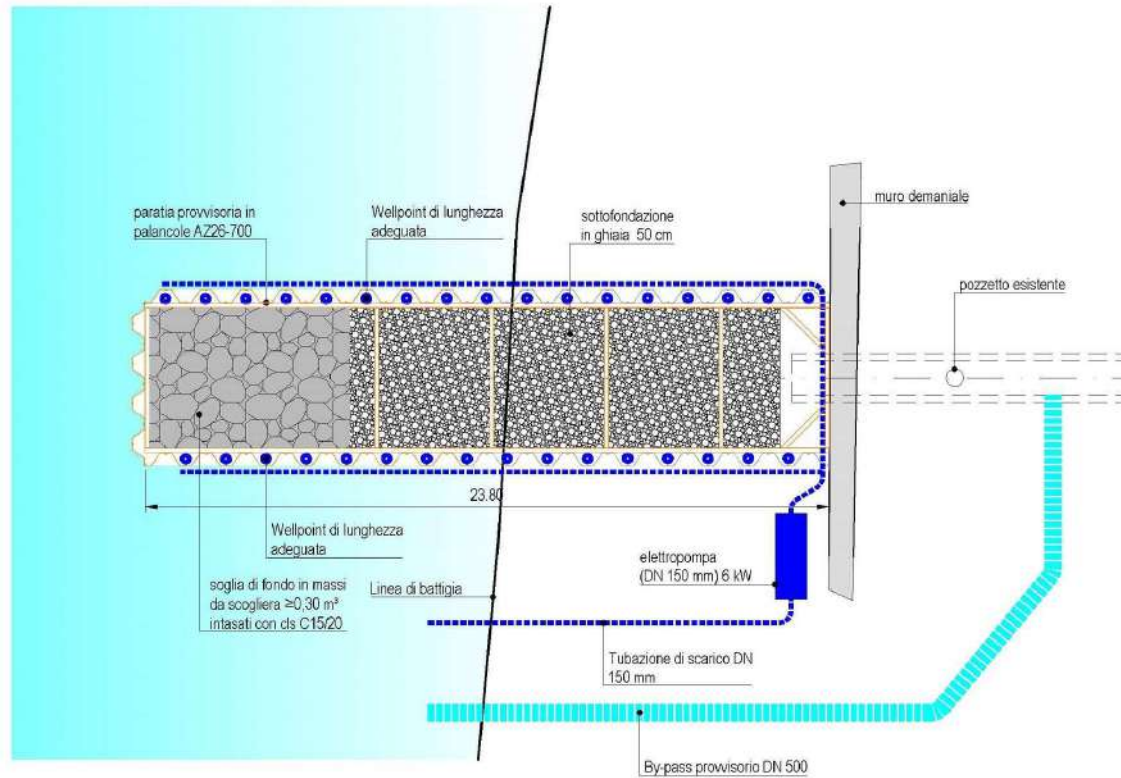

## profilo longitudinale

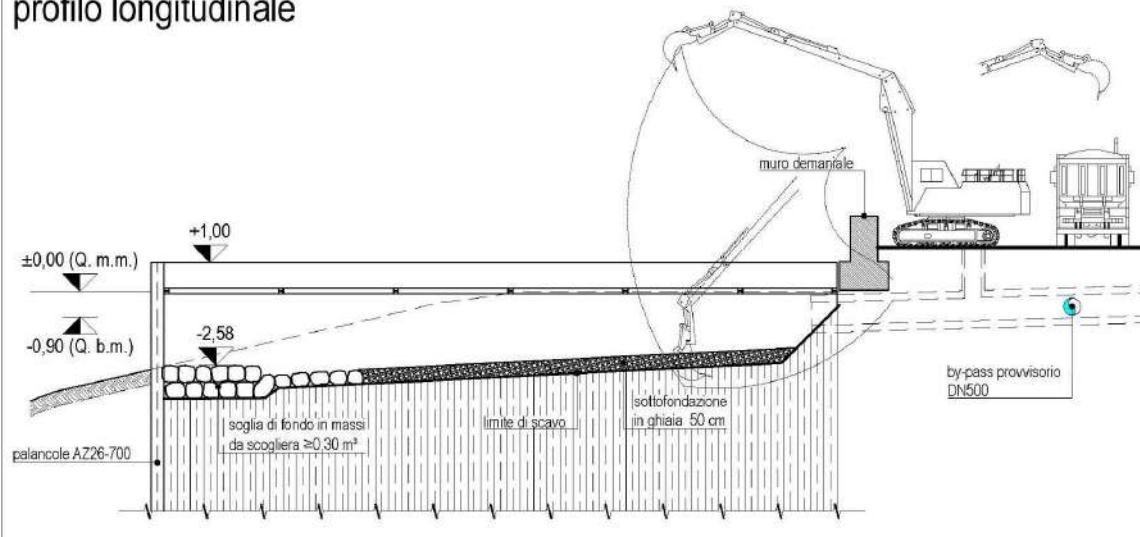

## 5<sup>a</sup> fase

- posa condotte in progetto DN500;
- realizzazione della calottatura in C.A.;
- esecuzione del rivestimento superficiale in massi da scogliera intasati con calcestruzzo, nel tratto finale della condotta.

### pianta

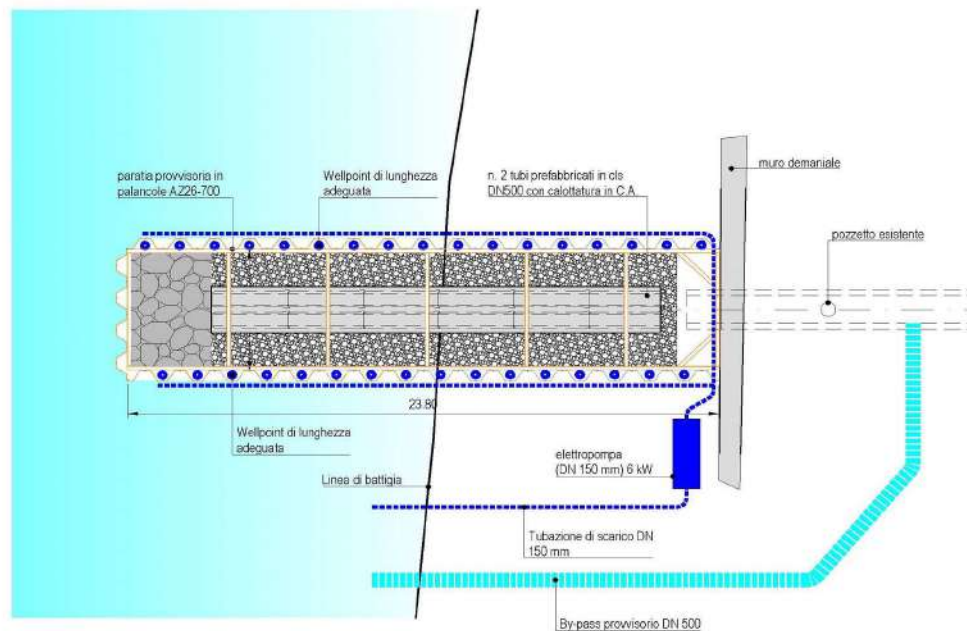

### profilo longitudinale

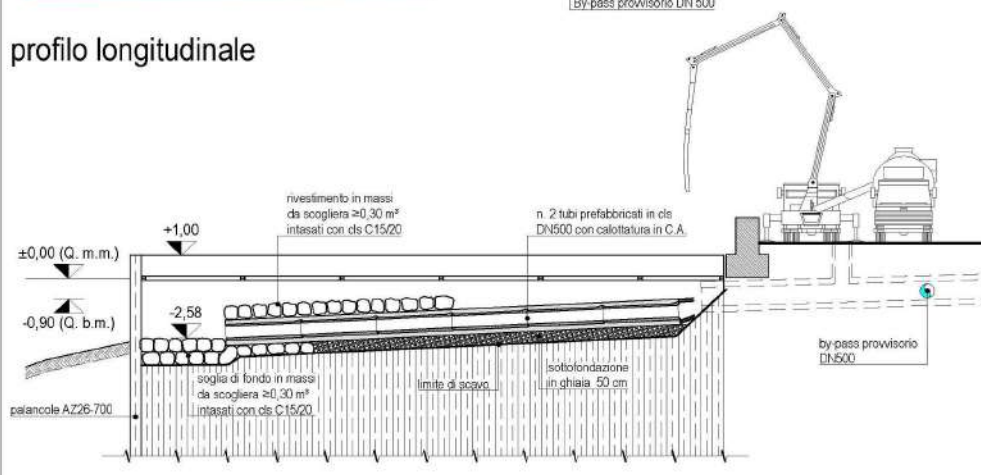

## 6<sup>a</sup> fase

- demolizione tratto muro demaniale;
- demolizione condotta esistente e relativo pozzetto d'ispezione;
- completamento operazioni di scavo, per la posa delle condotte e della nuova vasca prefabbricata in calcestruzzo.

### pianta

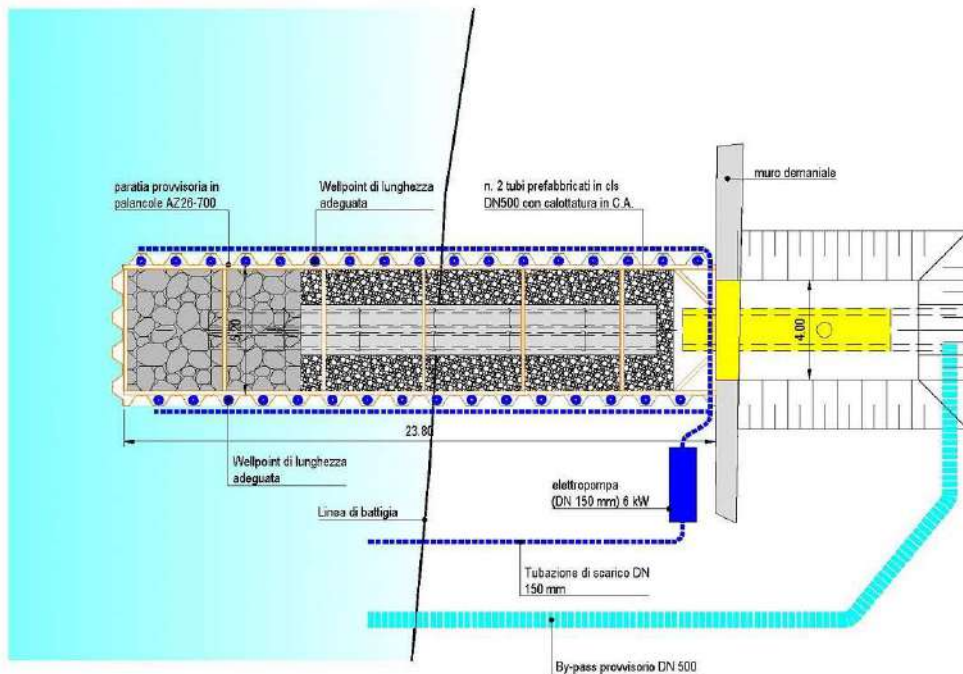

### profilo longitudinale

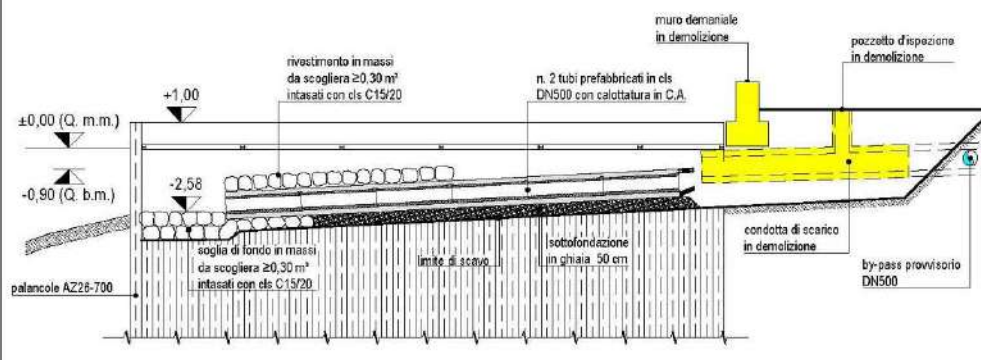

## 7<sup>a</sup> fase

- completamento della posa delle condotte ed esecuzione della calottatura in C.A.;
- posa in opera della nuova vasca prefabbricata (dim cm 400x200x300(H)) in calcestruzzo completa di chiusini e saracinesche a ghigliottina;

### pianta

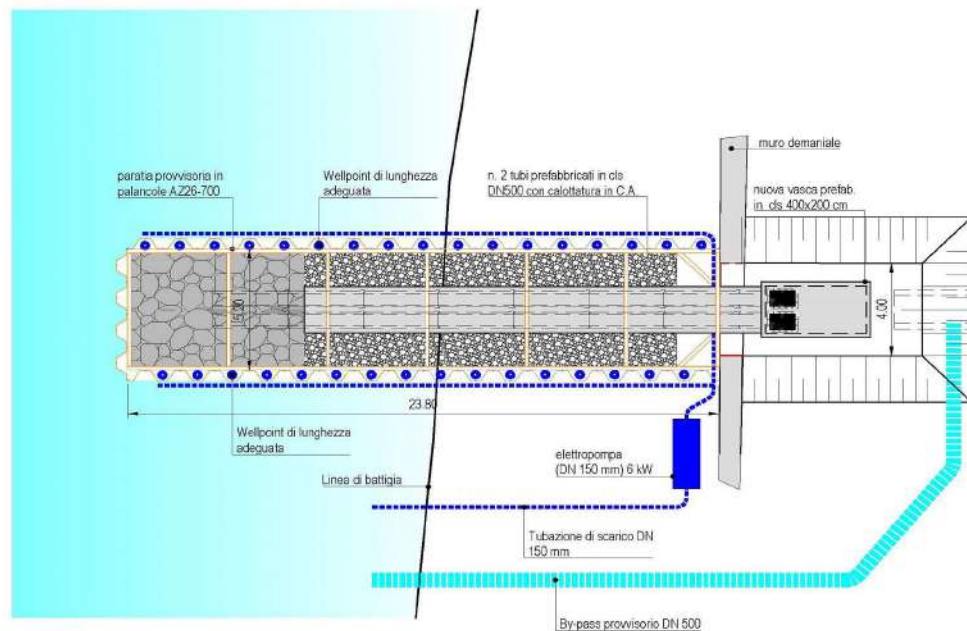

### profilo longitudinale

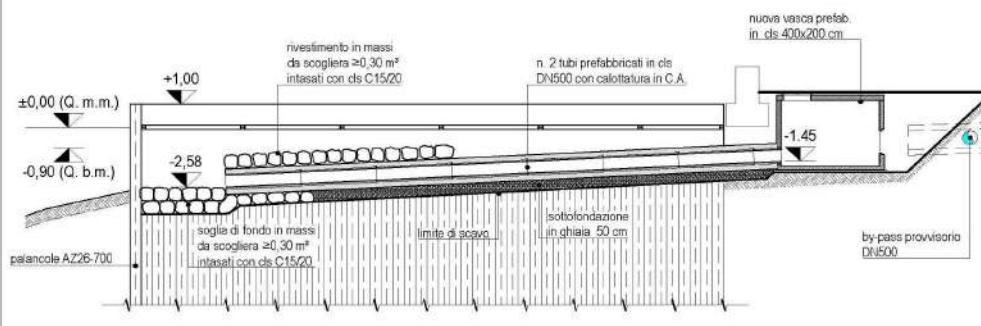

## 8<sup>a</sup> fase

- allaccio alla nuova condotta già realizzata con altro appalto e rimozione by-pass provvisorio;
- ritombamento degli scavi e ripristino del muro demaniale;
- rimozione impianto well-point, estrazione delle palancole, sia da terra che da mare, tramite uso di pontone;
- opere di completamento ( sistemazione della battigia, pavimentazioni ecc. ).

### pianta

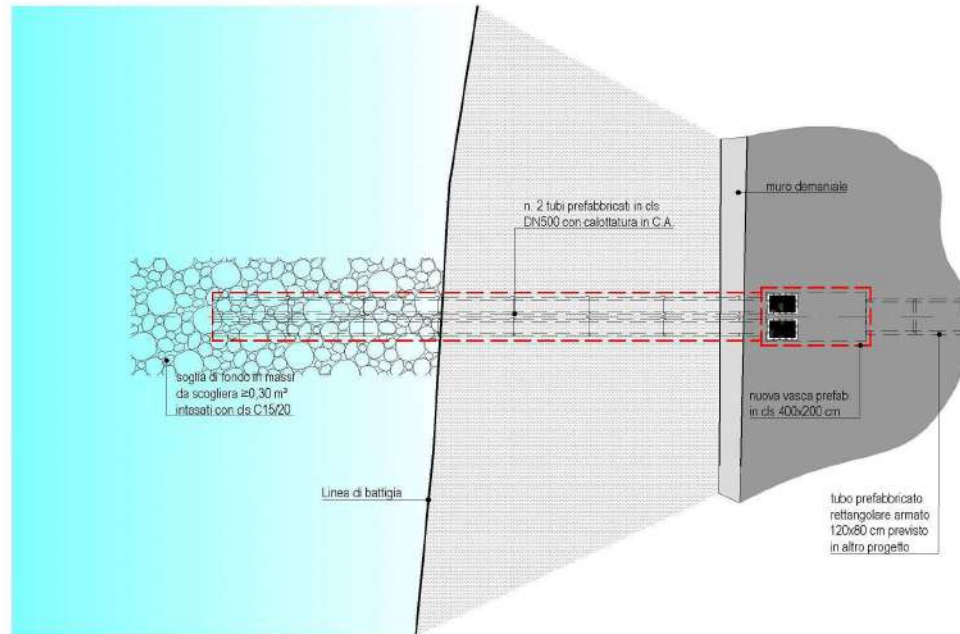

### profilo longitudinale

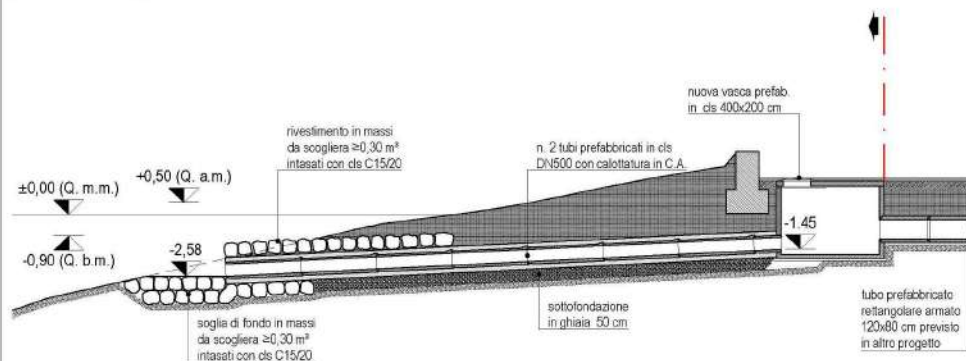

## Conduzione dei lavori

I lavori dovranno essere eseguiti ai sensi del Capitolato Speciale d'Appalto, mentre dal punto di vista della sicurezza, il presente Piano di Sicurezza deve essere di riferimento per l'impresa e per i lavoratori per tutte le opere da eseguire, anche per quelle di piccola entità ai sensi del D.Lgs. 81/2008, al fine di raggiungere un livello di sicurezza e di salute nei cantieri temporanei o mobili adeguato, considerato dal committente (Comune di Trieste) come il minimo indispensabile.

Durante i lavori sono richieste in via generale all'impresa aggiudicataria oltre al rispetto delle citate normative vigenti, anche l'utilizzo di regole di buona tecnica, l'immediatezza dell'interlocutore dell'impresa, fattori indispensabili, secondo lo scrivente, per l'esecuzione dei lavori, anche di diversa entità, in sicurezza, senza sprechi economici e per il raggiungimento comune dell'obiettivo di consegnare l'opera finita e funzionante con una adeguata organizzazione operativa e nel rispetto delle norme sulla sicurezza.

In fase esecutiva, se anche un singolo intervento dovesse risultare ricadente negli obblighi di nomina del CSE, il Responsabile dei Lavori prima dell'inizio dei lavori o nel corso dei lavori (in questo caso non farà iniziare le attività con più imprese, per il tempo necessario), effettuerà la nomina del Coordinatore in Esecuzione. Questi, tratti tutti gli elementi del progetto esecutivo, emetterà le variazioni necessarie al presente piano di sicurezza e coordinamento (in tal senso si rimane a disposizione per qualsiasi chiarimento in merito).

Gli oneri della sicurezza individuati nel presente piano saranno comunque riconosciuti all'impresa, anche in caso di un'unica impresa (assenza del CSE) a fronte di quanto previsto nel presente piano e nel piano operativo della sicurezza (POS) approvato.

In particolare le opere che formano oggetto dell'appalto, comprendono l'esecuzione dei seguenti lavori e opere:

- esecuzione da parte della ditta appaltatrice del piano operativo della sicurezza (POS) da redigere in modo completo ed esaustivo in ogni sua parte, da sottoporre nella riunione preliminare della sicurezza al giudizio e all'approvazione scritta da parte degli organi preposti Coordinatore in esecuzione e del Responsabile dei Lavori;
- preparazione e compartimentazione dell'area logistica di cantiere e delle aree operative di cantiere, esecuzione della preventiva verifica delle situazioni di contorno, in particolare quelle relative alla vicinanza di centro congressi, magazzino 26, immaginario scientifico, centro vaccinale, della circolazione pedonale, veicolare e della presenza dei sottoservizi;
- dovranno inoltre essere predisposti: la recinzione perimetrale principale con Orsogrill o similare e zavorre, le recinzioni secondarie supplementari con transennamenti delle singole aree operative mediante l'utilizzo di recinzioni in Orsogrill o similare, transenne e nastri tipo "vedo", la cartellonistica (sia i cartelli di cantiere, sia la cartellonistica di sicurezza), la segnaletica provvisoria, gli illuminamenti del cantiere (per assicurare la visibilità degli ostacoli ed il passaggio durante le ore serali/notturne), i camminamenti sicuri, la presenza di movieri esperti per le manovre all'interno del cantiere e per regolamentare l'accesso e l'uscita dei mezzi operativi;
- realizzazione di un impianto di lavaggio delle parti inferiori dei mezzi d'opera prima dell'immissione dei mezzi su strada pubblica;
- posizionamento e installazione dei moduli di servizio cantiere, l'ufficio di cantiere (adeguatamente climatizzato) ed esecuzione della segnaletica stradale orizzontale e verticale provvisoria di cantiere;

- esecuzione della recinzione dell'area interessata dai lavori, al fine di precludere l'accesso in modo chiaro ed efficace o regolamentare il passaggio di veicoli o pedoni mediante adeguati corridoi di sicurezza (accesso all'immaginario scientifico Magazzino 26);
- Impiego, al bisogno, di impianti semaforici provvisori;
- il personale dovrà avere adeguati dispositivi di protezione individuale e vestiario ad alta visibilità per opere stradali;
- esecuzione delle verifiche in loco, anche mediante saggi, prove dello stato di consistenza del terreno e prove di tenuta stradale;
- verifica delle interferenze, in particolare quelle relative ai cantieri limitrofi (magazzino 26, area congressi, ecc..) ed alla circolazione veicolare e pedonale;
- esecuzione del decespugliamento, dello spostamento della recinzione esistente formata da new jersey in cemento e recinzione metallica tipo "Orsogrill" e della pulizia del verde infestante;
- esecuzione delle operazioni necessarie per il lievo dei binari;
- esecuzione di una pista carrabile della lunghezza di circa 600 metri con finitura a bassa emissione di polveri per il passaggio dei mezzi operativi e di servizio;
- esecuzione degli scavi a sezione obbligata, di sbancamento e delle demolizioni necessarie;
- esecuzione del movimento della terra di scavo con adeguati mezzi d'opera e personale specializzato;
- posa in opera di cavidotti, reti di sottoservizi, drenaggio urbano, completi di pozzetti di ispezione, rompitratta per impianti e relativi manufatti strutturali;
- posa in opera di strati di TNT e strati di inerti di diversa granulometria;
- realizzazione di cassonetto stradale mediante più strati di inerte bianco e conglomerati bituminosi e realizzazione di aree pedonali e marciapiedi in conglomerati cementizi drenanti;
- posa in opera delle cordone;
- esecuzione della movimentazione e della fornitura e posa in opera di new jersey;
- esecuzione della pavimentazione in cls drenante;
- esecuzione di interventi di riparazione/finitura puntuali e fornitura e posa di elementi di arredo urbano;
- esecuzione degli impianti e dei sottoservizi ed esecuzione dei relativi allacciamenti;
- esecuzione dell'impianto di illuminazione pubblica;
- rifacimento della segnaletica stradale orizzontale e verticale;
- smantellamento delle strutture del cantiere;
- esecuzione della pulizia completa del sito;
- produzione di certificati e dichiarazioni di fine lavori (ove richieste);
- esecuzione delle prove di collaudo necessarie;
- esecuzione delle opere accessorie e/o di completamento, rifinitura eventualmente richieste in fase di collaudo.

Si prescrive che gli operatori del cantiere abbiano impresso sul vestiario in modo chiaro e leggibile il

La zona di ciascuna fase lavorativa dovrà essere ben compartimentata e segnalata, nella massima sicurezza e dovrà essere in particolare precluso l'accesso alle persone non autorizzate.

I lavori dovranno essere eseguiti ai sensi del progetto, secondo le prescrizioni del presente Piano di Sicurezza e le indicazioni/prescrizioni del Coordinatore in esecuzione, del Direttore dei Lavori e del Responsabile della sicurezza (RUP).

Per l'esecuzione dei lavori in oggetto è ammesso il ricorso al subappalto nell'ambito delle normative in vigore.

In caso di lavori in orario festivo o notturno, effettuare le turnazioni lavorative e presentare le richieste agli enti competenti, nel rispetto del contratto di lavoro e della normativa vigente.

Si prescrive che all'interno del cantiere non siano parcheggiati mezzi dei lavoratori o di privati, ma l'accesso e la sosta sarà consentita ai soli mezzi operativi di cantiere, eventuali mezzi di trasporto anche collettivo dovranno essere parcheggiati al di fuori dell'area operativa di cantiere.

Si prescrive di effettuare una costante e quotidiana pulizia dell'area dei lavori, con particolare cura dovrà eseguita la pulizia e l'ordine nel cantiere prima di ciascun fine settimana e/o prefestivo.

E' prevista la pulizia finale e completa dell'area prima della fine dei lavori ed essa dovrà essere verificata in contraddittorio sia dal Direttore dei Lavori che dal Coordinatore in esecuzione.

“Per tutta la durata dei lavori l'impresa dovrà garantire l'accesso pedonale a tutti gli ingressi prospicienti le aree oggetto di intervento. I lavori previsti nel progetto dovranno essere eseguiti in presenza di traffico veicolare/pedonale, in particolare dovrà essere garantito il servizio di trasporto operativa della RFI per accesso all'area ferroviaria, sia in termini di transito che di tempi di percorribilità all'interno dell'area di intervento.

Si evidenzia che i lavori potranno presentare interferenze con il cantiere del Museo del Mare presso il magazzino 26, sia in termini di disponibilità di aree di cantiere che di viabilità di cantiere. L'impresa appaltatrice e/o le eventuali imprese subappaltatrici dovranno garantire, durante l'intero arco temporale di esecuzione dei lavori, la compartimentazione dell'area di cantiere rispetto altri cantieri (in particolare quello relativo al Magazzino 26 e più in generale eventuali altri che dovessero essere avviati nell'area del Porto Vecchio) o attività limitrofe (viabilità, set cinematografici, trasporti, ecc..) e la massima riduzione delle interferenze per motivi di sicurezza e/o per motivi di organizzazione/coordinamento dei lavori, eseguendo gli interventi con adeguati apprestamenti, anche in orari particolari (serali o notturni) con eventuali interruzioni/sospensioni delle attività parziali o totali, sulla base di cause di forza maggiore e/o di pubblico interesse, a seguito di motivate prescrizioni della D.L. e/o del CSE, senza aumenti di spesa per l'Amministrazione e senza che l'Appaltatore possa avanzare ulteriori richieste o risarcimenti economici per danni o maggiori oneri.”

Si precisa che l'altezza utile sotto il ponte di collegamento tra i magazzini 27 e 28 è pari a 5 m.

## 2 - VALUTAZIONE DEI RISCHI E AZIONI DI PREVENZIONE E PROTEZIONE

La presente sezione costituisce adempimento a quanto disposto dall'Allegato XV al D.lgs. 81/2008 e s.m.i. relativamente alle indicazioni sull'individuazione, l'analisi e la valutazione dei rischi concreti, con riferimento all'area ed all'organizzazione del cantiere, alle lavorazioni e alle loro interferenze.

L'obiettivo primario del presente documento è quello di individuare, analizzare e valutare i rischi ed individuare le azioni di prevenzione e protezione ritenute idonee alla loro eliminazione o riduzione entro limiti di accettabilità.

La metodologia di valutazione adottata è quella "semiquantitativa" in ragione della quale il rischio (R) è rappresentato dal prodotto della probabilità (P) di accadimento dell'evento dannoso ad esso associato, variabile da 1 a 4, con la gravità (G), cioè l'entità del danno, anch'essa variabile tra 1 e 4.

I significati della **Probabilità (P)** e della **Gravità (G)** al variare da 1 a 4 sono rispettivamente indicati nelle tabelle seguenti.

Probabilità	Gravità			
	Lieve	Medio	Grave	Gravissimo
Improbabile	1	2	3	4
Poco probabile	2	4	6	8
Probabile	3	6	9	12
Altamente probabile	4	8	12	16

P	Livello di probabilità	Criterio di Valutazione
1	Improbabile	<ul style="list-style-type: none"> <li>- La mancanza rilevata può provocare un danno per la concomitanza di più eventi poco probabili indipendenti.</li> <li>- Non sono noti episodi già verificatisi.</li> <li>- Il verificarsi del danno susciterebbe incredulità</li> </ul>
2	Poco probabile	<ul style="list-style-type: none"> <li>- La mancanza rilevata può provocare un danno solo in circostanze sfortunate di eventi.</li> <li>- Sono noti solo rarissimi episodi già verificatisi.</li> <li>- Il verificarsi del danno ipotizzato susciterebbe grande</li> </ul>
3	Probabile	<ul style="list-style-type: none"> <li>- La mancanza rilevata può provocare un danno, anche se in modo automatico o diretto</li> <li>- E' noto qualche episodio di cui alla mancanza ha fatto seguire il danno</li> <li>- Il verificarsi del danno ipotizzato susciterebbe una</li> </ul>
4	Altamente probabile	<ul style="list-style-type: none"> <li>- Sono noti episodi in cui il pericolo ha causato danno.</li> <li>- Il pericolo può trasformarsi in danno con una correlazione diretta.</li> </ul>

G	Livello del danno	Criterio di Valutazione
1	Lieve	- Infortunio o episodio di esposizione acuta con inabilità rapidamente reversibile. - Esposizione cronica con effetti rapidamente reversibili
2	Medio	- Infortunio o episodio di esposizione acuta con inabilità reversibile. - Esposizione cronica con effetti reversibili.
3	Grave	- Infortunio o episodio di esposizione acuta con effetti di invalidità parziale. - Esposizione cronica con effetti irreversibili e/o parzialmente invalidanti.
4	Gravissimo	- Infortunio o episodio di esposizione acuta con effetti letali o di invalidità totale permanente. - Esposizione cronica con effetti letali e/o totalmente

Pertanto, il significato del livello di **Rischio (R)** al variare da **1** a **16** è il seguente:

RISCHIO	R = PxG	PRIORIT A'	PROCEDURE D'INTERVENTO	ACCETTABILITA' RISCHIO
Non significativo	1	Nessuna	Controllo e mantenimento del livello del rischio	ACCETTABILE
Lieve	2 - 4	Lungo termine	Mantenimento e miglioramento del controllo del livello di rischio e programmazione delle misure di adeguamento e miglioramento sul lungo termine	
Medio	6 - 8	Medio termine	Attuazione del controllo e programmazione sul medio termine degli interventi per la riduzione del rischio	DA MIGLIORARE
Alto	9 - 12	Breve termine	Inadeguatezza dei requisiti di sicurezza, programmazione degli interventi a breve termine	
Molto alto	16	Immediato	Programmazione degli interventi immediati e prioritari	NON ACCETTABILE

**La Valutazione dei Rischi misurabili e non misurabili.**

**Il processo di valutazione passa attraverso i seguenti step:**

1. Identificazione delle sorgenti di pericolo, dei rischi e dei lavoratori esposti.
2. Calcolo del **Rischio iniziale Ri**, effettuata in maniera diversa in base alla classificazione in:

Rischi non misurabili

- Rischi misurabili

3. Normalizzazione dell'indice di rischio su un'unica **scala [1÷16]**
4. Individuazione e programmazione degli interventi necessari di tipo "**hardware**" per la riduzione del rischio alla fonte, secondo le priorità indicate dai principi generali dell'art.15 del D.lgs. 81/08
5. Individuazione e determinazione degli interventi di tipo "**software**" di riduzione del rischio, specifici per ogni rischio valutato e per ogni gruppo omogeneo (interventi organizzativi, procedurali, formazione, informazione, uso di dispositivi di protezione collettivi e individuali, che di fatto non modificano il luogo di lavoro, l'attrezzatura o il processo)
6. Calcolo del **Rischio residuo R<sub>r</sub>**.

### ***Rischio iniziale***

Per la valutazione del **Rischio iniziale R<sub>i</sub>** si tiene conto solo delle proprietà intrinseche del pericolo e dei presidi di prevenzione che sono parte integrante della fonte di pericolo (macchina/ attrezzatura/ apparato/ parte di impianto/luogo di lavoro), quindi connessi a disposizioni dettate dalla legislazione o dalle norme tecniche specifiche per l'area, l'attrezzatura, l'attività o il compito.

- Per i *Rischi non misurabili* (caduta, urto, scivolamento, lavori in quota, ecc.), il rischio iniziale è valutato tramite una stima della probabilità di accadimento dell'evento indesiderato e della gravità del danno che ne può derivare. L'attribuzione dei parametri P e G viene guidata attraverso criteri\parametri diversi per ogni categoria di rischio.
- Per i *Rischi misurabili* (Rumore, vibrazioni, agenti chimici, ecc.) il rischio iniziale è frutto di un algoritmo di calcolo specifico per ogni calcolo in rispondenza alle norme specifiche

### ***Normalizzazione dell'indice di rischio iniziale ed individuazione delle misure***

Indipendentemente dal metodo di valutazione adottato il rischio iniziale **R<sub>i</sub>** viene normalizzato su un'unica **scala** da **1** a **16** in modo da poter definire:

- La gravità del rischio a cui sono esposti i lavoratori, da 1 lieve a 16 inaccettabile
- Se il rischio è **accettabile** ( $R_i \leq 4$ ), da **migliorare** ( $6 \leq R_i \leq 12$ ) o **inaccettabile** ( $R_i = 16$ )
- Una priorità d'intervento per la riduzione del rischio

Nel caso la valutazione del rischio iniziale **R<sub>i</sub>** risulti accettabile ( $R \leq 4$ ) non c'è necessità di provvedere al calcolo del rischio residuo; la valutazione del rischio è quella iniziale ed i dati ottenuti vengono riassunti nella Scheda sintetica di valutazione del rischio.

Altrimenti si valuta prima la possibilità di attuare misure di prevenzione e protezione che intervengono direttamente alla fonte e che, una volta attuate, ne saranno parte integrante, (come per esempio la sostituzione di ciò che è pericoloso, la riprogettazione o modifica delle attrezzature e dei processi, ecc.), quindi si procede all'individuazione delle misure preventive e protettive attuate.

### ***Rischio residuo***

Stabilito il valore del **Rischio iniziale R<sub>i</sub>** ed effettuata la sua normalizzazione si perviene al **Rischio residuo R<sub>r</sub>** introducendo nel processo di valutazione un **parametro K** di riduzione non

considerato nel calcolo iniziale di **Ri** in quanto non parte integrante della fonte di pericolo (macchina/attrezzatura/apparato/parte di impianto/luogo di lavoro), ma che contribuisce alla definizione del rischio residuo **Rr** effettivo.

$$Rr = Ri \times K_{tot}$$

Il **Valore K**, specifico per ogni rischio e gruppo omogeneo è calcolato come sommatoria dei singoli coefficienti in gioco:

$$K_{tot} = K_1 \times K_2 \times K_3 \times \dots$$

### ***RISCHI PRESENTI IN CANTIERE O TRASMESSI ALL'ESTERNO***

Descrizione dei rischi particolari che potrebbero verificarsi in cantiere nel corso dei lavori:

- lavori che espongono i lavoratori a rischi di seppellimento o di sprofondamento a profondità superiore a m 1,5 o di caduta dall'alto da altezza superiore a m 2, se particolarmente aggravati dalla natura dell'attività o dei procedimenti attuati oppure dalle condizioni ambientali del posto di lavoro o dell'opera;
- lavori che espongono i lavoratori a sostanze chimiche o biologiche che presentano rischi particolari per la sicurezza e la salute dei lavoratori oppure comportano un'esigenza legale di sorveglianza sanitaria;
- lavori che espongono i lavoratori a rischi in quanto in prossimità di linee elettriche aeree a conduttori nudi e/o con conduttori in tensione;
- lavori che espongono ad un rischio di annegamento;
- lavori in pozzi, sterri sotterranei e gallerie;
- lavori subacquei con respiratori;
- lavori che espongono i lavoratori a rischi in quanto di montaggio o smontaggio di elementi prefabbricati pesanti.

Misure per la riduzione dei rischi: ciascuna scheda delle fasi lavorative indicherà le misure da attivare nel caso dei citati rischi, le imprese ed i lavoratori che operano in contesti con rischi particolari dovranno avere formazione e informazioni specifiche; in particolare le attività a mare dovranno essere eseguite da personale altamente specializzato e con brevetto specifico per attività subacquea.

#### **Natura del terreno:**

TERRENO DI RIPORTO.

Angolo di declivio naturale: 20 gradi dall'orizzontale

Orografia dell'area: area costiera portuale

Livello di falda: in prossimità del livello medio del mare, circa 1,5 metri slmm

Misure per la riduzione dei rischi: ciascuna scheda delle fasi lavorative indicherà le misure da attivare nel caso dei citati rischi, durante il cantiere dovranno essere depositati materiali di scavo con angoli declivio inferiori a quelli naturali.

**Impianti cittadini già presenti in cantiere o nei pressi:**

Linee elettriche aeree, linee elettriche interrate, acquedotto cittadino, rete fognaria, rete telefonica, reti portuali abbandonate, rete ferroviaria abbandonata.

Misure per la riduzione dei rischi: ciascuna scheda delle fasi lavorative indicherà le misure da attivare nel caso dei citati rischi, saranno eseguite le verifiche preventive circa gli impianti presenti in ciascuna area operativa di cantiere ed eventuali interventi di personale dell'ente fornitore saranno coordinati dal CSE.

**Condizioni di contorno al cantiere**

Presenza di altri cantieri: cantiere Magazzino 26 da attivare al termine della Fase A.

Presenza di altre attività pericolose: strade, centro vaccinale, immaginario scientifico (mag. 26) e attività portuali.

Viabilità veicolare e pedonale: bassa quella veicolare ed a tratti intensa quella pedonale e quella di ciclisti.

Altre condizioni: presenza di strutture, lavori specialistici svolti da personale AcegasApsAmga (ente fornitore/distributore servizi)

Misure per la riduzione dei rischi: saranno eseguite le verifiche preventive circa gli impianti presenti in ciascuna area operativa di cantiere ed eventuali interventi di personale dell'ente fornitore, accordi con il centro vaccinale e con le attività presenti, saranno coordinate dal CSE.

**Rischi trasmessi all'ambiente circostante**

Possibile caduta di materiali dall'alto: durante carico/scarico merci.

Possibile trasmissione di agenti inquinanti: polveri e rumore.

Possibile propagazione di incendi: depositi di materiale infiammabile, gas, fognatura.

Misure per la riduzione dei rischi: ciascuna scheda delle fasi lavorative indicherà le misure da attivare nel caso dei citati rischi, durante carico/scarico nessuno deve essere presente sotto il carico, dovranno essere utilizzati mezzi e materiali a ridotta emissioni di polveri e rumore, dovrà essere presente una squadra di personale con formazione antincendio.

**Rischi ambientali**

Si dovrà fare particolare attenzione al vento (in particolare di Bora), che saltuariamente può avere raffiche anche molto forti, all'ingressione marina ed alle condizioni meteo-mare.

Misure per la riduzione dei rischi: L'impresa dovrà avere previsioni atmosferiche e meteomare (incluso andamento della marea) settimanali e quotidiane, il personale dovrà essere informato e conoscere la tipologia dei fenomeni atmosferici previsti e dovrà avere adeguata formazione ed a disposizione indumenti adatti e d.p.i. in buono stato.

### **Reti di servizi tecnici**

Quando elementi delle reti di distribuzione di elettricità, gas ecc. possono costituire pericolo per i lavori oggetto di intervento e viceversa, vengono presi immediati accordi con le Società, Aziende, Enti ecc. esercenti di tali reti al fine di mettere in atto le misure di sicurezza necessarie prima dell'inizio dei relativi lavori.

Sarà cura del direttore di cantiere comunicare agli Enti, con congruo anticipo, l'inizio dei lavori in prossimità di tali linee per definire i tempi e le modalità di intervento, informando nel contempo il Direttore dei Lavori e il Coordinatore per l'esecuzione.

### **Protezione di terzi**

Per impedire l'accesso involontario ai non addetti ai lavori nelle zone di cantiere, dovranno essere adottati opportuni provvedimenti e controlli che, in relazione alle caratteristiche del lavoro, consistono in delimitazioni, recinzioni robuste e durature, comprese di segnaletica di divieto e di avvertimento e un'adeguata illuminazione.

In aggiunta alle altre misure già applicate direttamente sugli impianti e sui macchinari, per ridurre la diffusione eccessiva di polvere o di vibrazioni e rumori, questi sono, per quanto possibile, disposti in zone appartate del cantiere.

### **Esposizione ad agenti chimici, fisici, biologici**

L'Impresa dovrà fornire, prima dell'inizio dei lavori o comunque prima della fase lavorativa interessata, le schede tossicologiche dei prodotti utilizzati, al fine di fornire utili indicazioni sui rischi che comportano, sulle corrette modalità di utilizzazione e sulle misure di primo soccorso in caso di incidente.

### **Rischio Covid**

Si riportano di seguito alcune regole base per fronteggiare l'emergenza da COVID-19 e/o altre emergenze virali/batteriche:

#### **Le norme e i controlli in cantiere**

Verifiche e informazioni nell'interesse di tutti

- Divieto di accesso in cantiere in presenza di sintomi influenzali;
- Prima dell'ingresso in cantiere sarà effettuato il controllo della temperatura corporea ad ogni lavoratore;
- informare immediatamente il datore di lavoro o il preposto di sintomi influenzali sopraggiunti dopo l'ingresso in cantiere;
- In caso di sintomi influenzali rimanere a distanza adeguata dalle altre persone presenti in cantiere;

- Dichiarare al proprio datore di lavoro o al preposto l'eventuale contatto con persone positive al Virus.

## **REGOLE PER IL CANTIERE**

### **Le attenzioni condivise in cantiere e in ogni luogo**

Come comportarsi con i colleghi e con le altre persone:

- Niente strette di mano;
- Niente abbracci;
- Mantenersi sempre alla distanza di almeno un metro gli uni dagli altri;
- Usare correttamente le mascherine;
- Non scambiare o condividere bottiglie e bicchieri;
- Osservare le regole sull'igiene delle mani;

### **Le regole base per tutti**

Piccoli gesti di grande importanza per ridurre i rischi di contrarre i virus:

- Lavarsi spesso le mani con acqua e sapone oppure con soluzioni idroalcoliche;
- Non toccarsi occhi, naso e bocca;
- Starnutire dentro un fazzoletto o nella piega del gomito e non sulle mani;
- Tossire dentro ad un fazzoletto o nella piega del gomito e non sulle mani;
- Pulire le superfici con disinfettanti a base di alcool oppure cloro;
- Usare correttamente le mascherine.

## **REGOLE BASE DI SICUREZZA**

### **I comportamenti sanitari a casa**

Cosa fare in caso di sintomi :

- È obbligatorio rimanere a casa in caso di febbre con temperatura corporea di almeno 37,5 ° o altri sintomi influenzali;
- In caso di sintomi influenzali o malessere persistente stare a casa e telefonare al proprio medico di base/ famiglia, oppure al numero 1500;
- In caso di emergenza o aggravamento delle condizioni di salute telefonare al 112;
- Non prendere farmaci antivirali o antibiotici se non prescritti dal medico.

### **Rumore**

Verrà acquisita, assieme alla consegna del Piano Operativo di Sicurezza, la valutazione 277/91, come modificata dal D.Lgs 10 aprile 2006, n. 195: "Attuazione della direttiva 2003/10/CE relativa

all'esposizione dei lavoratori ai rischi derivanti dagli agenti fisici (rumore)", effettuata dalla ditta appaltatrice. In ogni caso è prevista l'utilizzazione di attrezzature insonorizzate. Per alcune delle demolizioni da eseguire durante l'intervento è previsto l'uso di compressori insonorizzati per l'alimentazione dei martelli pneumatici. In base a una valutazione per tipologia di utensile, lo stesso lavoratore non potrà usare il martello per più di due ore al giorno non consecutive, per cinque giorni la settimana, anche se dotato di cuffie audioprotettive.

### **Rischi generali e misure di sicurezza**

Nella disposizione del cantiere e nell'approntamento dei luoghi di lavoro vengono adottate le misure occorrenti per realizzare la sicurezza degli addetti ai lavori e delle altre persone presenti occasionalmente (direzione dei lavori, funzionari del Comune, ecc..), nonché per evitare che i lavori possano ledere o interferire con la attività di altre persone nelle vicinanze del cantiere stesso. L'Impresa sarà comunque tenuta a eseguire una pulizia accurata, estesa alle aree circostanti a quelle di cantiere, per limitare il diffondersi della polvere.

### **Altri rischi e conseguenti misure di prevenzione e sicurezza**

#### **1 Lavori con mezzi meccanici**

Per prevenire i rischi di investimenti:

- **tutti gli indumenti da lavoro previsti nel presente PSC dovranno essere intesi come INDUMENTI AD ALTA VISIBILITA';**

- norme per la circolazione con birilli e transenne e la manovra dei mezzi meccanici con movieri;

Per prevenire i rischi di folgorazione:

- avvertenze per prevenire il contatto con linee aeree in tensione, sezionamento preventivo da parte di personale abilitato;

Per prevenire i rischi di cadute, schiacciamenti ed investimenti:

- definizione dei piani di lavoro in relazione alle caratteristiche di stabilità al rovesciamento delle macchine;

Per prevenire i rischi da presenza di agenti fisici dannosi:

- misure per prevenire la formazione di polveri;

- eventuale analisi e valutazione qualitativa e quantitativa delle medesime ed adozione di provvedimenti conseguenti;

- misure di prevenzione e protezione acustica;

Per prevenire i rischi di cadute in piano:

- misure di sicurezza collettive ed individuali per i lavori in elevazione in quota, esecuzione di regolarizzazione della pavimentazione e costruzione pista mezzi cantiere;

Per prevenire i rischi di lesioni lombari, schiacciamenti e ferite:

- misure relative alla movimentazione manuale di carichi e allo spostamento delle attrezzature;

Per prevenire i rischi di urti, cesoiamenti e schiacciamenti:

- misure relative alla movimentazione di materiali con apparecchi di sollevamento;
- misure di protezione e corretto utilizzo delle macchine che presentano organi mobili e parti in movimento;
- misure di sicurezza collettive ed individuali contro la caduta di oggetti e/o materiali dall'alto.

## **2 Lavori di movimenti di terra:**

Per prevenire i rischi di investimenti:

**- tutti gli indumenti da lavoro previsti nel presente PSC dovranno essere intesi come INDUMENTI AD ALTA VISIBILITA';**

- norme per la circolazione e la manovra dei mezzi meccanici;

Per prevenire i rischi di cadute e seppellimenti:

- definizione dei declivi degli scavi, eventuale armatura degli stessi, delimitazione o sbarramento delle zone pericolose;

Per prevenire i rischi di folgorazione:

- avvertenze per prevenire il contatto con linee aeree in tensione;
- misure per prevenire le intercettazioni di cavi o condutture sotterranee da parte di macchine operatrici;

Per prevenire i rischi di cadute, schiacciamenti ed investimenti:

- definizione dei piani di lavoro in relazione alle caratteristiche di stabilità al rovesciamento delle macchine;

Per prevenire i rischi da presenza di agenti fisici e chimici nocivi:

- misure per prevenire la formazione di polveri;
- misure di prevenzione e protezione acustica.

## **3 Strutture in cemento armato:**

Per prevenire i rischi di cadute in piano ed investimenti:

**- tutti gli indumenti da lavoro previsti nel presente PSC dovranno essere intesi come INDUMENTI AD ALTA VISIBILITA';**

- misure relative ai percorsi di uomini e mezzi per garantire l'agibilità;

Per prevenire i rischi di cadute dall'alto:

- misure di sicurezza collettive ed individuali per i lavori in elevazione e in quota;

Per prevenire i rischi di lesioni lombari, schiacciamenti e ferite:

- misure relative alla movimentazione manuale dei carichi e allo spostamento delle attrezzature;

Per prevenire i rischi di urti, cesoiamenti e schiacciamenti:

- misure relative alla movimentazione di materiali con apparecchi di sollevamento;
- misure di protezione e corretto utilizzo delle macchine che presentano organi mobili e parti in

movimento;

- misure di sicurezza collettive ed individuali contro la caduta di oggetti e/o materiali dall'alto.

Per prevenire i rischi da presenza di agenti fisici e chimici nocivi:

- misure per prevenire la formazione di polveri;
  - misure di prevenzione e protezione acustica.

Si riporta di seguito l'elenco delle indagini effettuate:

- Valutazione del rischio inerente la presenza di ordigni bellici inesplosi;
- Scavi per l'individuazione nel sottosuolo dei sotto-servizi esistenti e la caratterizzazione del terreno;
- Valutazione previsionale dell'impatto acustico (vedi schede di sicurezza).

### **Rischio ordigni bellici inesplosi**

#### **Valutazione del rischio ordigni bellici (L. 177 dd. 01.10.2012)**

Tale relazione riguarda la valutazione del rischio da ordigni bellici inesplosi nelle immediate vicinanze del cantiere di Porto Vecchio nella zona oggetto d'intervento ai sensi del presente progetto.

#### **Analisi storica documentale**

Storicamente, la zona di Trieste è stata interessata da bombardamenti dell'aviazione Alleata durante la seconda guerra mondiale, in particolare nel periodo compreso tra il giugno del 1944 e il febbraio del 1945.

Sono state effettuate ricerche documentali presso le seguenti fonti:

- Archivio Generale Comune di Trieste
  - Biblioteca civica A. Hortis di Trieste
  - *Carte topografiche alla Kleine Berlin*
  - Biblioteca civica A. Hortis di Trieste

Il libro "Il terrore viene dal cielo – Trieste 1944/1945" Franco Gleria e Maurizio Radacich – 2007, tratta dei bombardamenti che la provincia di Trieste ha subito durante la seconda guerra mondiale, dei danni alle case e delle vittime civili. Nel libro viene citato l'archivio Giorgio Radivo (tecnico Acegat incaricato di censire e quantificare i luoghi di caduta delle bombe, allo scopo di intervenire prontamente nei luoghi dove erano state danneggiate condutture dell'acqua, linee elettriche, linee tranviarie e della rete di servizi sottoposti all'allora Azienda Comunale).

Per quanto riportato sul libro, basato su fonti attendibili (Archivi Comune di Trieste, Archivio di Stato, Biblioteca Seminario Vescovile della Diocesi di Trieste, Archivio Museo di guerra per la pace

De Henriquez, Archivio Radivo, testimonianze orali) **l'area portuale risulta colpita dai bombardamenti del 1944-1945.**

Carte topografiche alla Kleine Berlin

Sono state reperite le copie delle carte topografiche, estratte dall'archivio Radivo, su cui sono state indicate con punti colorati, a seconda della data di bombardamento, tutte le posizioni di caduta delle bombe.

***E' stata affidata, pertanto, a ditta specializzata, la verifica preventiva del Rischio Bellico. La documentazione cui far riferimento è la A.19 (vari documenti)***

#### **Valutazione del rischio di innesco accidentale di un ordigno bellico inesploso**

A seguito delle verifiche espresse nella documentazione A.19 si evidenzia un rischio bellico "accettabile", si afferma che, a parere dello scrivente, tratti tutti gli elementi acquisiti, la **probabilità** di rinvenimento di ordigni bellici nei tratti interessati dai lavori è **bassa** (trattasi di evento improbabile) per tutte le lavorazioni previste, anche perché a Trieste governava il GMA che era a perfetta conoscenza delle zone bombardate e delle zone necessarie di attività di sminamento. Quanto sopra vale per le bombe d'aereo.

**Il rischio di innesco accidentale è estremamente basso ed accettabile.**

### 3 - SOGGETTI DEL CANTIERE E DELLA SICUREZZA DI CANTIERE

Coordinatore per la progettazione	
Ragione sociale	TAGLIAPIETRA GIORGIO
Indirizzo	C/O Piazza Unità d'Italia, 4 - 34121 TRIESTE (TS) - Italia
Codice Fiscale	TGLGRG66L21L424Y
Recapiti telefonici	0406754575 - cell. 3404950482
Mail/PEC	giorgio.tagliapietra@comune.trieste.it comune.trieste@certgov.fvg.it
Ente rappresentato	Comune di Trieste
Coordinatore per l'esecuzione	
Ragione sociale	TAGLIAPIETRA GIORGIO
Indirizzo	C/O Piazza Unità d'Italia, 4 - 34121 TRIESTE (TS) - Italia
Codice Fiscale	TGLGRG66L21L424Y
Recapiti telefonici	0406754575 - cell. 3404950482
Mail/PEC	giorgio.tagliapietra@comune.trieste.it comune.trieste@certgov.fvg.it
Ente rappresentato	Comune di Trieste
Responsabile dei lavori	
Ragione sociale	BERNETTI GIULIO
Indirizzo	C/O Piazza Unità d'Italia, 4 - 34121 TRIESTE (TS) - Italia
Recapiti telefonici	0406754735 - cell. 3401640409
Mail/PEC	giulio.bernetti@comune.trieste.it comune.trieste@certgov.fvg.it
Ente rappresentato	Comune di Trieste
Direttore dei lavori	
Ragione sociale	FONZARI SILVIA
Indirizzo	C/O Piazza Unità d'Italia, 4 - 34121 TRIESTE (TS) - Italia
Recapiti telefonici	0406754494 - cell. 3400637799
Mail/PEC	silvia.fonzari@comune.trieste.it comune.trieste@certgov.fvg.it
Ente rappresentato	Comune di Trieste

## 4 - ANALISI DELL'AREA DI CANTIERE

### 4.1 CARATTERISTICHE DEL SITO E OPERE CONFINANTI

#### Caratteristiche generali del sito

Le aree interessate dall'intervento si sviluppano nel tratto compreso tra l'edificio di smistamento ferroviario e largo Santos in corrispondenza dell'attuale ingresso al Porto Vecchio; in particolare, sono interessate dagli interventi l'area compresa tra il muro di confine con il sedime ferroviario e la fila di edifici del porto vecchio nonché l'area compresa tra i magazzini 26, 24, 25, 27 e la centrale idrodinamica.

L'area di intervento ha una superficie di circa 20.000 mq, di cui circa 11.000 mq sono costituiti da un sedime stradale caratterizzato da una pavimentazione in conglomerato bituminoso realizzata sopra i binari esistenti che in molti punti risultano affioranti e 9.000 mq sono costituiti da un sedime ferroviario con fasci di binari appoggiati su massicciata.

Caratteristiche geologiche ed idrogeologiche: ***Vedi elaborato A.23 Relazione Geologica***

La caratterizzazione geologica dell'area evidenzia che la zona costiera in argomento è costituita da riporti eterogenei derivati da attività antropica su terreni bonificati a mare per la realizzazione di insediamenti portuali produttivi.

### 4.2 VINCOLI IMPOSTI DALLA COMMITTENZA

Il termine per l'ultimazione dei lavori previsti è stabilito in giorni 635 (seicentotrentacinque) naturali, successivi e consecutivi, decorrenti dalla data del verbale di consegna dei lavori medesimi secondo quanto previsto nel cronoprogramma. Nel termine contrattuale è computata una quota pari al 20 % per andamento climatico sfavorevole. Sospensioni e proroghe motivate sono ammesse nei limiti e con le modalità dell'art. 107 del D. Lgs 50/2016 e s.m.i.

*Per tutta la durata dei lavori l'impresa dovrà garantire l'accesso pedonale a tutti gli ingressi prospicienti le aree oggetto di intervento. I lavori previsti nel progetto dovranno essere eseguiti in presenza di traffico veicolare/ pedonale anche intenso, in particolare dovrà essere garantito il servizio di trasporto pubblico, se presente, sia in termini di transito che di tempi di percorribilità all'interno dell'area di intervento.*

#### 4.3 VINCOLI IMPOSTI DA TERZI

Si evidenzia che i lavori potranno presentare interferenze con il cantiere del Museo del Mare presso il magazzino 26, sia in termini di disponibilità di aree di cantiere che di viabilità di cantiere. L'impresa appaltatrice e/o le eventuali imprese subappaltatrici dovranno garantire, durante l'intero arco temporale di esecuzione dei lavori, la compartimentazione dell'area di cantiere rispetto altri cantieri (in particolare quello relativo al Magazzino 26 e più in generale eventuali altri che dovessero essere avviati nell'area del Porto Vecchio) o attività limitrofe (viabilità, set cinematografici, trasporti, ecc..) e la massima riduzione delle interferenze per motivi di sicurezza e/o per motivi di organizzazione/coordinamento dei lavori, eseguendo gli interventi con adeguati apprestamenti, anche in orari particolari (serali o notturni) con eventuali interruzioni/sospensioni delle attività parziali o totali, sulla base di cause di forza maggiore e/o di pubblico interesse, a seguito di motivate prescrizioni della D.L. e/o del CSE, senza aumenti di spesa per l'Amministrazione e senza che l'Appaltatore possa avanzare ulteriori richieste o risarcimenti economici per danni o maggiori oneri.

## 5 - FASI DI ORGANIZZAZIONE – CRONOPROGRAMMA VEDI ELABORATO A.15

Il cronoprogramma dei lavori è allegato al progetto (elaborato A.15), nel quale sono indicate le tre macrofasi operative ed è coordinato con i lay-out di cantiere allegati al presente PSC:

La FASE A: la fase di massimi 150 giorni naturali consecutivi sul perimetro del Magazzini 26 e di inizio delle attività con all'interno 12 sottofasi lavorative, comprendenti l'allestimento del cantiere, gli apprestamenti, la realizzazione di una pista lunga circa 600 metri necessaria per rendere più sicura la viabilità di cantiere e quotata all'interno degli oneri per la sicurezza, la compartimentazione dell'area operativa e logistica, la realizzazione delle opere impiantistiche necessarie per i sottoservizi, mediante scavi a sezione obbligata, lo spostamento del vagone ferroviario. Questa fase ha l'importanza di essere la prima e deve essere conclusa entro i tempi indicati, in quanto a seguire verrà dato inizio al cantiere del Magazzino 26 mediante altro appalto e dovranno essere rese minime le interferenze fra i due cantieri.

La FASE B: la fase più lunga ed ampia come durata, di 462 giorni naturali e consecutivi a seguire della fase A, si tratta della fase centrale del cantiere dove vengono svolti una serie di attività lavorative anche in diversi punti del comprensorio e con più squadre, sarà la fase di massimo coordinamento e intensità lavorativa e produttiva, con all'interno 19 sottofasi lavorative, comprendenti le modifiche all'allestimento del cantiere, gli apprestamenti, la realizzazione delle opere "scarico a mare", la realizzazione delle opere impiantistiche necessarie per i sottoservizi, mediante scavi a sezione obbligata, il taglio e la movimentazione dei binari, la pulizia dell'area, la realizzazione di opere a verde, la realizzazione del cassonetto stradale, le asfaltature e la segnaletica. Questa fase ha l'importanza di essere la fase centrale e deve essere conclusa entro i tempi indicati, in quanto a seguire ed in compenetrazione per alcune settimane, verrà eseguita la macrofase successiva.

La FASE C: la fase più breve come durata 96 giorni naturali consecutivi con 73 giorni di coesistenza con la fase B precedente, si tratta tuttavia della fase finale e conclusiva del cantiere dove vengono svolti una serie di attività lavorative anche in diversi punti del comprensorio e con più squadre, sarà anch'essa una fase di grande coordinamento e intensità lavorativa e produttiva, con all'interno 7 sottofasi lavorative, comprendenti le modifiche all'allestimento del cantiere, gli apprestamenti, la realizzazione delle opere di finitura e opere finali, la realizzazione delle opere impiantistiche necessarie per i sottoservizi, mediante scavi a sezione obbligata, le operazioni di ripristino delle pavimentazioni e di asfaltatura, la pulizia dell'area, la realizzazione di opere a verde, la realizzazione delle opere accessorie la segnaletica. Questa fase ha l'importanza di essere la fase finale e deve essere conclusa entro i tempi indicati, al fine di rispettare i tempi contrattuali, al termine della quale verrà eseguito lo smobilizzo del cantiere e dei relativi apprestamenti.

#### Elenco delle fasi organizzative

- Accessi agli scavi e circolazione mezzi - allestimento
- Accessi agli scavi e circolazione mezzi - smantellamento
- Accessi e circolazione pedonale in cantiere - allestimento
- Accessi e circolazione pedonale in cantiere - smantellamento
- Baracche di cantiere - allestimento
- Cantierizzazione lavori bonifiche amianto compatto - allestimento
- Cantierizzazione lavori bonifiche amianto compatto - smantellamento
- Cantierizzazione lavori bonifiche amianto friabile - allestimento
- Cantierizzazione lavori bonifiche amianto friabile - smantellamento
- Delimitazione dell'area di cantiere - allestimento
- Delimitazione dell'area di cantiere - smantellamento
- Delimitazione lavori stradali - allestimento
- Delimitazione lavori stradali - smantellamento
- Deposito materiali cemento, laterizi e simili - allestimento
- Deposito materiali cemento, laterizi e simili - smantellamento
- Impianto elettrico alimentato da gruppo elettrogeno - allestimento
- Impianto elettrico alimentato da gruppo elettrogeno - smantellamento
- Impianto elettrico di cantiere - allestimento
- Impianto elettrico di cantiere - smantellamento
- Impianto idrico e fognario di cantiere - allestimento
- Impianto idrico e fognario di cantiere - smantellamento
- Installazione e smontaggio costruzioni stradali - allestimento
- Installazione e smontaggio costruzioni stradali - smantellamento
- Locale di ricovero e di riposo - allestimento
- Locale di ricovero e di riposo - smantellamento
- Locale spogliatoio - allestimento
- Locale spogliatoio - smantellamento
- Macchine varie di cantiere - allestimento
- Macchine varie di cantiere - smantellamento
- Scarico autocarri e bilici - allestimento
- Servizi igienici di cantiere - allestimento
- Servizi igienici di cantiere - smantellamento

Accessi agli scavi e circolazione mezzi - allestimento	
<b>Categoria</b>	Accessi e viabilità di cantiere
<b>Descrizione (Tipo di intervento)</b>	Formazione degli accessi dei mezzi agli scavi – realizzazione pista cantiere
Fattori di rischio utilizzati nella fase	
<b>Attrezzature</b>	<ul style="list-style-type: none"> <li>▪Autocarro</li> <li>▪Escavatore con martello demolitore</li> <li>▪Martello demolitore elettrico</li> <li>▪Pala meccanica caricatrice</li> </ul>
Rischi individuati nella fase	
Folgorazione per contatto linee elettriche aeree	Lieve
Movimentazione manuale dei carichi	Lieve
Procedure operative	
<p>Accesso e circolazione dei mezzi meccanici di trasporto</p> <p>Per l'accesso al cantiere dei mezzi di lavoro devono essere predisposti percorsi e, ove occorrono mezzi di accesso controllati e sicuri, separati da quelli per i pedoni.</p> <p>All'interno del cantiere, la circolazione degli automezzi e delle macchine semoventi deve essere regolata con norme il più possibile simili a quelle della circolazione su strade pubbliche, la velocità deve essere limitata a seconda delle caratteristiche e condizioni dei percorsi e dei mezzi.</p> <p>Le strade devono essere atte a resistere al transito dei mezzi di cui è previsto l'impiego, con pendenze e curve adeguate alle possibilità dei mezzi stessi ed essere mantenute costantemente in condizioni soddisfacenti.</p> <p>Le vie di transito non devono presentare buche o sporgenze pericolose e devono essere aerate e illuminate.</p> <p>La larghezza delle strade e delle rampe deve essere tale da consentire un franco di almeno 0,70 metri oltre la sagoma di ingombro massimo dei mezzi previsti. Qualora il franco venga limitato ad un solo lato, devono essere realizzate, nell'altro lato, piazzole o nicchie di rifugio ad intervalli non superiori a 20 metri una dall'altra.</p> <p>Tutti i mezzi mobili a motore devono essere provvisti di segnale acustico.</p> <p>Se un mezzo non è progettato per operare indifferentemente nelle due direzioni esso deve essere equipaggiato con uno speciale segnale luminoso e/o acustico che automaticamente diventa operativo quando si innesta la marcia indietro.</p> <p>I mezzi progettati per operare indifferentemente nelle due direzioni devono avere luci frontali nella direzione di marcia e luci rosse a tergo. Tali luci si devono invertire automaticamente quando si inverte la direzione di marcia.</p> <p>I mezzi mobili devono essere equipaggiati con girofaro, i mezzi di trasporto speciali (per esplosivi , di emergenza) devono essere equipaggiati con segnali speciali.</p> <p>Il trasporto delle persone deve avvenire solo con mezzi appositi o all'interno delle cabine dei mezzi per trasporto materiali, se predisposte.</p> <p>I mezzi mobili a motore utilizzati in cantiere quando non provvisti di cabina di manovra o di guida, devono essere provvisti di idonea struttura di protezione del posto di guida o manovra contro i rischi di caduta di materiale dall'alto e contro i rischi di ribaltamento.</p> <p>Accesso agli scavi</p> <p>Le rampe di accesso al fondo degli scavi di splateamento o di sbancamento devono avere una carreggiata solida, atta a resistere al transito dei mezzi di trasporto di cui è previsto l'impiego, ed una pendenza adeguata alla possibilità dei mezzi stessi. L'accesso pedonale al fondo dello scavo deve essere reso indipendente dall'accesso carrabile; solo nel caso non fosse possibile realizzare tale accesso, la larghezza delle rampe deve essere tale da consentire un franco di almeno 70 centimetri, oltre la sagoma di ingombro del veicolo. Qualora nei tratti lunghi il franco venga limitato ad un solo lato, devono essere realizzate piazzole o nicchie di rifugio ad intervalli non superiori a 20 metri lungo l'altro lato.</p> <p>I viottoli e le scale con gradini ricavati nel terreno o nella roccia devono essere provvisti di parapetto nei tratti prospicienti il vuoto quando il dislivello superi i 2 metri.</p> <p>Le alzate dei gradini ricavati in terreno friabile devono essere sostenute, ove occorra, con tavole e paletti robusti o</p>	

altri sistemi che garantiscano idonea stabilità.

Alle vie di accesso ed ai punti pericolosi non proteggibili devono essere apposte segnalazioni opportune e devono essere adottate le disposizioni necessarie per evitare la caduta di gravi dal terreno a monte dei posti di lavoro.

#### Misure preventive e protettive

[Folgorazione per contatto linee elettriche aeree]

In prossimità di linee elettriche aeree e/o elettrodotti deve essere rispettata la distanza di sicurezza minima di 5 m dalle parti più sporgenti del braccio della gru, autogru, beton pompa: viene considerato il massimo ingombro del carico comprensivo della possibile oscillazione qualora la distanza di sicurezza non può essere rispettata interpellare l'ente erogatore per la disattivazione della linea.

[Movimentazione manuale dei carichi]

Usare il più possibile macchine ed attrezzature per la movimentazione dei carichi.

Usare attrezzatura idonea in base al tipo di materiale da movimentare: forche solo per materiale compatto, ceste per materiale di piccole dimensioni.

Afferrare il carico con due mani e sollevarlo gradualmente facendo in modo che lo sforzo sia supportato dai muscoli delle gambe, mantenendo il carico vicino al corpo, evitando possibilmente di spostare carichi situati a terra o sopra la testa.

Mantenere la schiena e le braccia rigide.

Evitare ampi movimenti di torsione o inclinazione del tronco.

In caso di lavori di movimentazione manuale della durata maggiore di un'ora, è prevista una pausa in rapporto di 1/5 (7 minuti circa/ora).

Non sollevare da solo pesi superiori ai 25 kg, ma richiedere l'aiuto di un altro lavoratore.

Accessi agli scavi e circolazione mezzi - smantellamento	
<b>Categoria</b>	Accessi e viabilità di cantiere
<b>Descrizione (Tipo di intervento)</b>	Formazione degli accessi dei mezzi agli scavi
Fattori di rischio utilizzati nella fase	
<b>Attrezzature</b>	<ul style="list-style-type: none"> <li>▪ Autocarro</li> <li>▪ Escavatore con martello demolitore</li> <li>▪ Martello demolitore elettrico</li> <li>▪ Pala meccanica caricatrice</li> </ul>
Rischi individuati nella fase	
Folgorazione per contatto linee elettriche aeree	Lieve
Movimentazione manuale dei carichi	Lieve
Misure preventive e protettive	
<p>[Folgorazione per contatto linee elettriche aeree]  In prossimità di linee elettriche aeree e/o elettrodotti deve essere rispettata la distanza di sicurezza minima di 5 m dalle parti più sporgenti del braccio della gru, autogru, beton pompa: viene considerato il massimo ingombro del carico comprensivo della possibile oscillazione qualora la distanza di sicurezza non può essere rispettata interpellare l'ente erogatore per la disattivazione della linea.</p> <p>[Movimentazione manuale dei carichi]  Usare il più possibile macchine ed attrezzature per la movimentazione dei carichi.  Usare attrezzatura idonea in base al tipo di materiale da movimentare: forche solo per materiale compatto, ceste per materiale di piccole dimensioni.  Afferrare il carico con due mani e sollevarlo gradualmente facendo in modo che lo sforzo sia supportato dai muscoli delle gambe, mantenendo il carico vicino al corpo, evitando possibilmente di spostare carichi situati a terra o sopra la testa.  Mantenere la schiena e le braccia rigide.  Evitare ampi movimenti di torsione o inclinazione del tronco.  In caso di lavori di movimentazione manuale della durata maggiore di un'ora, è prevista una pausa in rapporto di 1/5 (7 minuti circa/ora).  Non sollevare da solo pesi superiori ai 25 kg, ma richiedere l'aiuto di un altro lavoratore.</p>	

Accessi e circolazione pedonale in cantiere - allestimento	
<b>Categoria</b>	Accessi e viabilità di cantiere
Fattori di rischio utilizzati nella fase	
<b>Attrezzature</b>	<ul style="list-style-type: none"> <li>▪ Autocarro</li> <li>▪ Martello demolitore elettrico</li> <li>▪ Pala meccanica caricatrice</li> </ul>
Rischi individuati nella fase	
Movimentazione manuale dei carichi	Lieve
Procedure operative	
<p>Accesso e circolazione degli addetti ai lavori</p> <p>Per l'accesso degli addetti ai rispettivi luoghi di lavoro devono essere approntati percorsi sicuri e, quando necessario, separati da quelli dei mezzi meccanici.</p> <p>I luoghi destinati al passaggio e al lavoro non devono presentare buche o sporgenze pericolose e devono essere aerati ed illuminati.</p> <p>Le strade, i viottoli e le scale con gradini ricavati nel terreno o nella roccia devono essere provvisti di parapetto con tavola fermapiEDE nei tratti prospicienti il vuoto quando il dislivello superi i due metri.</p> <p>Le alzate dei gradini ricavati nel terreno friabile devono essere sostenute, ove occorra, con tavole e paletti robusti o con altri mezzi atti ad ottenere lo scopo.</p> <p>Deve altresì essere provveduto al sicuro accesso ai singoli posti di lavoro in piano, in elevazione, in profondità.</p> <p>Le vie di accesso al cantiere e quelle corrispondenti a percorsi interni devono essere illuminate secondo le necessità diurne e notturne, ed essere mantenute costantemente in condizioni soddisfacenti.</p> <p>Le zone di transito e di accesso ai servizi di cantiere ed ai posti di lavoro esposte al rischio di caduta di materiale dall'alto devono essere protette con robuste tettoie o con parasassi.</p> <p>L'accesso ai posti di lavoro sopraelevati deve avvenire utilizzando scale fisse a gradini protette su ambo i lati con parapetto provvisti di tavola fermapiEDE.</p> <p>Quando vengono utilizzate scale a mano queste devono risultare vincolate con mezzi idonei a parti fisse, avere lunghezza tale che almeno un montante sporga a sufficienza oltre il piano di accesso (è consigliabile che tale sporgenza sia di almeno 1 metro).</p> <p>Le scale che servono a collegare stabilmente due piani di ponteggio, quando sono sistemate verso la parte esterna del ponteggio, devono essere provviste sul lato esterno di idonea protezione (esempio: corrimano-parapetto).</p> <p>Nei lavori in sotterraneo, ove sia concesso ai pedoni di accedere e camminare lungo il tunnel, deve essere individuato un passaggio pedonale di adeguata larghezza, opportunamente illuminato ed indicato con cartelli visibili.</p> <p>Per l'accesso ai pozzi devono essere utilizzati mezzi sicuri quali scale sezionate, quanto possibile, in tratte di lunghezza non superiore ai 4 metri e sfalsate a mezzo pianerottoli intermedi. Possono essere utilizzati gli apparecchi per la salita e discesa dei carichi purché vengano adottate particolari precauzioni ed attrezzature e ciò avvenga sotto la diretta sorveglianza di un preposto. Nei mezzi meccanizzati atti al trasporto di persone e materiali è vietato il trasporto promiscuo.</p> <p><b>Vie e uscite di emergenza</b></p> <p>Le vie ed uscite di emergenza devono restare sgombre e consentire di raggiungere il più rapidamente possibile un luogo sicuro.</p> <p>In caso di pericolo i posti di lavoro devono poter essere evacuati rapidamente e in condizioni di massima sicurezza da parte dei lavoratori.</p> <p>Tenuto conto del numero di persone, delle dimensioni del cantiere, del tipo di attività prevedere in modo adeguato numero, distribuzione e dimensioni delle vie e delle uscite di emergenza.</p> <p>Le vie e le uscite di emergenza se necessario devono essere dotate di una illuminazione di emergenza.</p>	
Misure preventive e protettive	
[Movimentazione manuale dei carichi]	

Usare il più possibile macchine ed attrezzature per la movimentazione dei carichi.

Usare attrezzatura idonea in base al tipo di materiale da movimentare: forche solo per materiale compatto, ceste per materiale di piccole dimensioni.

Afferrare il carico con due mani e sollevarlo gradualmente facendo in modo che lo sforzo sia supportato dai muscoli delle gambe, mantenendo il carico vicino al corpo, evitando possibilmente di spostare carichi situati a terra o sopra la testa.

Mantenere la schiena e le braccia rigide.

Evitare ampi movimenti di torsione o inclinazione del tronco.

In caso di lavori di movimentazione manuale della durata maggiore di un'ora, è prevista una pausa in rapporto di 1/5 (7 minuti circa/ora).

Non sollevare da solo pesi superiori ai 25 kg, ma richiedere l'aiuto di un altro lavoratore.

Accessi e circolazione pedonale in cantiere - smantellamento	
<b>Categoria</b>	Accessi e viabilità di cantiere
Fattori di rischio utilizzati nella fase	
<b>Attrezzature</b>	<ul style="list-style-type: none"> <li>▪Autocarro</li> <li>▪Martello demolitore elettrico</li> <li>▪Pala meccanica caricatrice</li> </ul>
Rischi individuati nella fase	
Movimentazione manuale dei carichi	Lieve
Misure preventive e protettive	
<p>[Movimentazione manuale dei carichi]</p> <p>Usare il più possibile macchine ed attrezzature per la movimentazione dei carichi.</p> <p>Usare attrezzatura idonea in base al tipo di materiale da movimentare: forche solo per materiale compatto, ceste per materiale di piccole dimensioni.</p> <p>Afferrare il carico con due mani e sollevarlo gradualmente facendo in modo che lo sforzo sia supportato dai muscoli delle gambe, mantenendo il carico vicino al corpo, evitando possibilmente di spostare carichi situati a terra o sopra la testa.</p> <p>Mantenere la schiena e le braccia rigide.</p> <p>Evitare ampi movimenti di torsione o inclinazione del tronco.</p> <p>In caso di lavori di movimentazione manuale della durata maggiore di un'ora, è prevista una pausa in rapporto di 1/5 (7 minuti circa/ora).</p> <p>Non sollevare da solo pesi superiori ai 25 kg, ma richiedere l'aiuto di un altro lavoratore.</p>	

Baracche di cantiere - allestimento	
<b>Categoria</b>	Baraccamenti e servizi vari
<b>Descrizione (Tipo di intervento)</b>	Montaggio di baracche da assemblare in cantiere o monoblocco.
Fattori di rischio utilizzati nella fase	
<b>Attrezzature</b>	<ul style="list-style-type: none"> <li>▪ Autocarro</li> <li>▪ Autocarro con gru</li> <li>▪ Utensili elettrici portatili</li> </ul>
Rischi individuati nella fase	
Caduta a livello e scivolamento	Lieve
Calore, fiamme, incendio	Lieve
Schiacciamento per caduta di materiale da apparecchio di sollevamento	Medio
Procedure operative	
<p>Nell'area direttamente interessata al montaggio di macchine o impianti deve essere vietato l'accesso ai non addetti al lavoro. Tale divieto deve essere visibilmente richiamato e devono essere messe in opera idonee protezioni quali cavalletti, barriere flessibili o mobili o simili.</p> <p>Tutti gli addetti alle operazioni di movimentazione, montaggio, posa di protezioni o baraccamenti devono fare uso di caschi, calzature di sicurezza con puntale antischiacciamento e guanti.</p> <p>Gli utensili, gli attrezzi e gli apparecchi per l'impiego manuale devono essere tenuti in buono stato di conservazione ed efficienza e, quando non utilizzati, devono essere tenuti in condizioni di equilibrio stabile (es. riposti in contenitori o assicurati al corpo dell'addetto) e non devono ingombrare posti di lavoro o di passaggio, anche se provvisori.</p> <p>I depositi di materiale in cataste, pile o mucchi, anche se provvisori, devono essere organizzati in modo da evitare crolli o cedimenti e permettere una sicura e agevole movimentazione.</p> <p>Gli addetti al lavoro a terra in presenza di mezzi meccanici devono mantenersi a debita distanza dall'area operativa di quest'ultima.</p> <p>Il sollevamento ed il trasporto di elementi ingombranti che necessitano di controllo di contenimento delle oscillazioni devono essere guidati con appositi attrezzi ed a distanza di sicurezza.</p>	
Misure preventive e protettive	
<p>[Caduta a livello e scivolamento]</p> <p>Le vie di transito utilizzate dai lavoratori per gli spostamenti interni al cantiere:</p> <ul style="list-style-type: none"> <li>- devono essere scelte in modo da evitare quanto più possibile, interferenze con altre zone in cui si svolgono altre lavorazioni in particolare demolizioni, lavori in quota, carichi sospesi;</li> <li>- devono essere mantenute sgombre da attrezzature, da materiali, prolunghe, macerie o altro capace di ostacolare il cammino dei lavoratori. Qualora le lavorazioni richiedono l'occupazione di una o più vie di transito è necessario interdire la zona al transito con sbarramenti per impedire l'accesso alla zona fino al completamento dei lavori.</li> </ul> <p>Per garantire l'accesso in modo sicuro ed agevole ai posti di lavoro in piano, in elevazione ed in profondità, la larghezza delle vie deve essere di almeno cm 60 e le pareti prospicienti il vuoto con profondità maggiore di 0,50 cm, devono essere protetti con parapetti di trattenuta di altezza di almeno 1 metro e struttura robusta.</p> <p>Nelle zone in cui le lavorazioni richiedono la rimozione delle protezioni, o le protezioni siano ancora in allestimento, l'accesso alla zona di transito deve essere impedita con sbarramenti e segnaletica di richiamo del pericolo.</p> <p>Le zone di transito e quelle di accesso ai posti di lavoro, devono essere illuminate secondo le necessità diurne e notturne.</p> <p>Durante l'esecuzione della fase i lavoratori per la protezione dal rischio residuo specifico devono indossare scarpe di sicurezza con suola antiscivolo.</p> <p>[Calore, fiamme, incendio]</p> <p>Nei lavori effettuati in presenza di materiali, sostanze o prodotti infiammabili, esplosivi o combustibili, devono essere</p>	

adottate le misure atte ad impedire i rischi conseguenti. In particolare:

- le attrezzature e gli impianti devono essere di tipo idoneo all'ambiente in cui si deve operare;
- le macchine, i motori e le fonti di calore eventualmente preesistenti negli ambienti devono essere tenute inattive; gli impianti elettrici preesistenti devono essere messi fuori tensione;
- non devono essere contemporaneamente eseguiti altri lavori suscettibili di innescare esplosioni od incendi, né introdotte fiamme libere o corpi caldi;
- gli addetti devono portare calzature ed indumenti che non consentano l'accumulo di cariche elettrostatiche o la produzione di scintille e devono astenersi dal fumare;
- nelle immediate vicinanze devono essere predisposti estintori idonei per la classe di incendio prevedibile;
- all'ingresso degli ambienti o alla periferie delle zone interessate dai lavori devono essere poste scritte e segnali ricordanti il pericolo;
- durante le operazioni di taglio e saldatura deve essere impedita la diffusione di particelle di metallo incandescente al fine di evitare ustioni e focolai di incendio. Gli addetti devono fare uso degli idonei dispositivi di protezione individuali.

[Schiacciamento per caduta di materiale da apparecchio di sollevamento]

L'accesso di non addetti ai lavori alle zone corrispondenti al cantiere deve essere impedito mediante recinzione robuste e durature, munite di segnaletiche scritte ricordanti il divieto e di segnali di pericolo.

Le recinzioni, delimitazioni, segnalazioni devono essere tenute in efficienza per tutta la durata dei lavori.

Quando è possibile il passaggio o lo stazionamento di terzi in prossimità di posti di lavoro con carichi sospesi, devono essere adottate misure per impedire la caduta di oggetti e materiali nonché protezioni per l'arresto degli stessi.

Le postazioni fisse di lavoro devono essere ubicate lontano da ponteggi, da posti di lavoro sopraelevati, all'interno del raggio di azione degli apparecchi di sollevamento. Qualora per ragioni di spazio o necessità lavorative non sia possibile, le postazioni dovranno essere protette con tettoie o sottoimpalcati robusti di altezza 3 m.

Gli accessori di sollevamento devono essere scelti in funzione dei carichi da movimentare, dei punti di presa, del dispositivo di aggancio, delle condizioni atmosferiche nonché tenendo conto del modo e della configurazione dell'imbracatura.

Per il sollevamento dei materiali minuti devono essere utilizzati cassoni metallici o secchioni.

Per il sollevamento dei materiali pesanti e ingombranti quali legname, ferro e simili devono essere utilizzate le braghe.

Il gancio deve essere munito di interblocco per impedire la carico di fuoriuscire accidentalmente.

Prima di effettuare l'imbragatura del carico l'addetto in relazione alla dimensione del carico deve:

- utilizzare cassoni in metallo per il sollevamento di carichi minuti;
- utilizzare invece braghe per il sollevamento di carichi ingombranti e pesanti, individuando correttamente il centro di gravità del carico;
- proteggere gli spigoli vivi applicando paraspigoli o fasciature per evitare di danneggiare le catene o le braghe;
- effettuare l'agganciamento e lo sganciamento del carico solo quando lo stesso è fermo usando un tirante ad uncino;
- prima del sollevamento alzare leggermente il carico per verificare l'equilibrio dello stesso;
- utilizzare gli appositi segnali convenzionali di comunicazione con il gruista;
- ricevere il carico solo da posizione sicura e non rimuovere le protezione contro la caduta durante la ricezione del carico;
- verificare che il dispositivo del gancio sia funzionante per evitare la caduta del materiale.

#### Dispositivi di protezione individuale forniti ai lavoratori occupati in cantiere

- Elmetto di protezione
- Scarpe di sicurezza

Cantierizzazione lavori bonifiche amianto compatto - allestimento	
<b>Categoria</b>	Installazione e smontaggio del cantiere
<b>Descrizione (Tipo di intervento)</b>	<p>Le attività interessate sono quelle che possono comportare per i lavoratori un'esposizione ad amianto quali la manutenzione, la rimozione dell'amianto o dei materiali contenenti amianto, lo smaltimento e il trattamento dei relativi rifiuti, nonché la bonifica delle aree interessate.</p> <p>Potranno pertanto essere individuate descrizioni diverse in relazione alle specificità del cantiere e delle modalità operative.</p> <p>Allestimento recinzioni (confinamento statico e dinamico)</p> <p>Formazione segnaletica</p> <p>Predisposizione basamenti e/o aree per apparecchi, depositi e lavorazioni fisse</p> <p>Allestimento unità di decontaminazione</p> <p>Allestimento depositi fissi</p> <p>Realizzazione impianti e allacciamenti elettrici, idrici e fognari</p> <p>Movimento macchine operatrici</p> <p>Realizzazione protezioni a impianti o strutture esistenti</p> <p>Smantellamento recinzioni, segnaletica, baraccamenti, depositi, macchine e posti di lavoro, come sopra allestiti</p>
Fattori di rischio utilizzati nella fase	
<b>Attrezzature</b>	<ul style="list-style-type: none"> <li>▪ Autocarro</li> <li>▪ Autocarro con gru</li> <li>▪ Avvitatore elettrico</li> <li>▪ Trapano elettrico</li> <li>▪ Utensili elettrici portatili</li> </ul>
<b>Opere provvisoriali</b>	<ul style="list-style-type: none"> <li>▪ Parapetto metallico provvisorio universale a vitone</li> <li>▪ Ponteggio metallico fisso</li> <li>▪ Realizzazione linea di ancoraggio per imbracatura</li> </ul>
Rischi individuati nella fase	
Amianto	Alto
Microclima severo per lavori all'aperto	Lieve
Movimentazione manuale dei carichi	Lieve
Procedure operative	
<p>Nella fase di preparazione e assemblaggio a terra dei singoli pezzi di macchine, impianti, attrezzature baraccamenti e quant'altro) e nella fase di montaggio in quota si deve tenere conto delle misure di sicurezza previste contro il rischio di caduta dall'alto; allo scopo possono essere utilizzati ponti mobili su ruote, scale a castello o i ponti su cavalletti; ove non risulti tecnicamente possibile è necessario fare ricorso ai dispositivi di protezione individuale anticaduta.</p> <p>La realizzazione di linee elettriche provvisorie deve essere eseguita con mezzi adeguati; l'uso di scale a pioli deve essere limitato al massimo, solo per interventi che non richiedono l'uso contemporaneo delle mani e solo se fissate o trattenute al piede da un'altra persona; per le operazioni più complesse devono essere utilizzate attrezzature quali scale a castello, ponti mobili a torre o ponti sviluppabili.</p> <p>La realizzazione di protezioni a linee elettriche e a strutture o impianti preesistenti richiedono di volta in volta lo studio della procedura e dei mezzi di protezione da adottare, ricorrendo anche a cestelli o a ponteggi metallici fissi.</p> <p>La movimentazione e lo sgancio di singoli componenti preassemblati o da assemblare, in particolare se a livelli diversi deve essere effettuato con attrezzature adeguate, evitando di salire sopra i medesimi, anche solo per le operazioni di aggancio-sgancio del carico.</p> <p>Nell'area direttamente interessata al montaggio di macchine o impianti deve essere vietato l'accesso ai non addetti</p>	

al lavoro. Tale divieto deve essere visibilmente richiamato e devono essere messe in opera idonee protezioni quali cavalletti, barriere flessibili o mobili o simili.

Tutti gli addetti alle operazioni di movimentazione, montaggio, posa di protezioni o baraccamenti devono fare uso di caschi, calzature di sicurezza con puntale antischiacciamento e guanti.

Gli utensili, gli attrezzi e gli apparecchi per l'impiego manuale devono essere tenuti in buono stato di conservazione ed efficienza e, quando non utilizzati, devono essere tenuti in condizioni di equilibrio stabile (es. riposti in contenitori o assicurati al corpo dell'addetto) e non devono ingombrare posti di lavoro o di passaggio, anche se provvisori.

I depositi di materiale in cataste, pile o mucchi, anche se provvisori, devono essere organizzati in modo da evitare crolli o cedimenti e permettere una sicura e agevole movimentazione.

Gli addetti al lavoro a terra in presenza di mezzi meccanici devono mantenersi a debita distanza dall'area operativa di quest'ultima.

Il sollevamento ed il trasporto di elementi ingombranti che necessitano di controllo di contenimento delle oscillazioni devono essere guidati con appositi attrezzi ed a distanza di sicurezza.

Devono essere realizzati percorsi pedonali interni al cantiere i quali devono essere sempre mantenuti sgombri da attrezzature, materiale o altro capaci di ostacolare il cammino dei lavoratori.

Le zone di accatastamento di materiale da smaltire o di materiale necessario all'installazione devono essere individuate in aree distinte e separate dai percorsi pedonali.

In presenza di terreno scivoloso occorre riportare materiale inerte granulare per rendere utilizzabili in sicurezza le aree di lavoro o di passaggio.

La circolazione degli automezzi e delle macchine semoventi all'interno del cantiere deve avvenire utilizzando percorsi ben definiti, separati dalle aree di lavoro, e la velocità deve risultare ridotta a passo d'uomo. In tutti i casi deve essere vietato l'intervento concomitante nella stessa zona di attività con mezzi meccanici e attività manuali.

Le caratteristiche delle macchine operatrici e le capacità di carico degli autocarri devono essere compatibili con le pendenze e la consistenza delle vie di transito e di stazionamento. Se è previsto lo stazionamento di macchine operatrici o altri mezzi su tratti di strada in pendenza è necessario provvedere a vincolare le ruote dei mezzi con le apposite "zeppe".

Qualora il cantiere sia in comunicazione con strade aperte al traffico, o l'area di cantiere occupi una parte della sede stradale, le intersezioni e le zone interessate devono essere delimitate e segnalate in conformità alle indicazioni del codice della strada. Tutti i lavoratori interessati devono fare uso degli indumenti ad alta visibilità, in particolar modo durante la realizzazione della recinzione e della segnaletica provvisoria sulla sede stradale; la realizzazione della segnaletica stradale provvisoria deve essere organizzata in modo tale da limitare al massimo il rischio d'investimento degli addetti e da mantenere sicura la circolazione sulla strada, anche utilizzando attrezzature e mezzi idonei allo scopo come ad esempio i "segnali su veicoli".

Deve essere comunque sempre impedito l'accesso di estranei alle zone di lavoro.

#### Misure preventive e protettive

##### [Amianto]

Per le attività edili che possono comportare per i lavoratori una esposizione ad amianto (es. demolizione o rimozione dell'amianto o di manufatti contenenti amianto) è necessaria la riduzione al minimo dell'esposizione e del numero di lavoratori esposti, la misurazione del livello di concentrazione dell'agente, la valutazione del livello di esposizione personale, la consegna del piano di lavoro all'organo di vigilanza, la tenuta del registro degli esposti, la delimitazione e la protezione delle aree a rischio, la corretta manutenzione e pulizia di attrezzature e impianti, la sorveglianza sanitaria, l'informazione/formazione per gli addetti, l'impiego di idonei dpi e loro relativa corretta manutenzione/pulizia (in particolare indumenti protettivi e dispositivi di protezione delle vie respiratorie), la predisposizione di impianti sanitari adeguati (impianti di decontaminazione).

##### [Microclima severo per lavori all'aperto]

##### [Movimentazione manuale dei carichi]

Usare il più possibile macchine ed attrezzature per la movimentazione dei carichi.

Usare attrezzatura idonea in base al tipo di materiale da movimentare: forche solo per materiale compatto, ceste per materiale di piccole dimensioni.

Afferrare il carico con due mani e sollevarlo gradualmente facendo in modo che lo sforzo sia supportato dai muscoli delle gambe, mantenendo il carico vicino al corpo, evitando possibilmente di spostare carichi situati a terra o sopra la testa.

Mantenere la schiena e le braccia rigide.

Evitare ampi movimenti di torsione o inclinazione del tronco.

In caso di lavori di movimentazione manuale della durata maggiore di un'ora, è prevista una pausa in rapporto di 1/5 (7 minuti circa/ora).

Non sollevare da solo pesi superiori ai 25 kg, ma richiedere l'aiuto di un altro lavoratore.

#### Dispositivi di protezione individuale forniti ai lavoratori occupati in cantiere

- Facciale con valvola filtrante FFP3
- Giubbotto termico antipioggia e antivento
- Guanti antitaglio
- Occhiali a mascherina
- Scarpe di sicurezza
- Tuta monouso con cappuccio incorporato

Cantierizzazione lavori bonifiche amianto compatto - smantellamento	
<b>Categoria</b>	Installazione e smontaggio del cantiere
<b>Descrizione (Tipo di intervento)</b>	<p>Le attività interessate sono quelle che possono comportare per i lavoratori un'esposizione ad amianto quali la manutenzione, la rimozione dell'amianto o dei materiali contenenti amianto, lo smaltimento e il trattamento dei relativi rifiuti, nonché la bonifica delle aree interessate.</p> <p>Potranno pertanto essere individuate descrizioni diverse in relazione alle specificità del cantiere e delle modalità operative.</p> <p>Allestimento recinzioni (confinamento statico e dinamico)</p> <p>Formazione segnaletica</p> <p>Predisposizione basamenti e/o aree per apparecchi, depositi e lavorazioni fisse</p> <p>Allestimento unità di decontaminazione</p> <p>Allestimento depositi fissi</p> <p>Realizzazione impianti e allacciamenti elettrici, idrici e fognari</p> <p>Movimento macchine operatrici</p> <p>Realizzazione protezioni a impianti o strutture esistenti</p> <p>Smantellamento recinzioni, segnaletica, baraccamenti, depositi, macchine e posti di lavoro, come sopra allestiti</p>
Procedure operative	
<p>Nella fase di smontaggio a terra dei singoli pezzi di macchine, impianti, attrezzature (gru, impianto di betonaggio, baraccamenti e quant'altro) e nella fase di smontaggio in quota si deve tenere conto delle misure di sicurezza previste contro il rischio di caduta dall'alto; allo scopo possono essere utilizzati ponti mobili su ruote, scale a castello o i ponti su cavalletti; ove non risulti tecnicamente possibile è necessario fare ricorso ai dispositivi di protezione individuale anticaduta.</p> <p>Lo smantellamento delle linee elettriche provvisorie deve essere eseguita con mezzi adeguati; l'uso di scale a pioli deve essere limitato al massimo, solo per interventi che non richiedono l'uso contemporaneo delle mani e solo se fissate o trattenute al piede da un'altra persona; per le operazioni più complesse devono essere utilizzate attrezzature quali scale a castello, ponti mobili a torre o ponti sviluppabili.</p> <p>La rimozione di protezioni a linee elettriche e a strutture o impianti preesistenti richiedono di volta in volta lo studio della procedura e dei mezzi di protezione da adottare, ricorrendo anche a cestelli o a ponteggi metallici fissi.</p> <p>La movimentazione e lo sgancio di singoli componenti smontati, in particolare se a livelli diversi deve essere effettuato con attrezzature adeguate, evitando di salire sopra i medesimi, anche solo per le operazioni di aggancio-sgancio del carico.</p> <p>Nell'area direttamente interessata allo smontaggio di macchine o impianti deve essere vietato l'accesso ai non addetti al lavoro. Tale divieto deve essere visibilmente richiamato e devono essere messe in opera idonee protezioni quali cavalletti, barriere flessibili o mobili o simili.</p> <p>Tutti gli addetti alle operazioni di movimentazione, smontaggio, devono fare uso di caschi, calzature di sicurezza con puntale antischiacciamento e guanti.</p> <p>Gli utensili, gli attrezzi e gli apparecchi per l'impiego manuale devono essere tenuti in buono stato di conservazione ed efficienza e, quando non utilizzati, devono essere tenuti in condizioni di equilibrio stabile (es. riposti in contenitori o assicurati al corpo dell'addetto) e non devono ingombrare posti di lavoro o di passaggio, anche se provvisori.</p> <p>I depositi di materiale in cataste, pile o mucchi, anche se provvisori, devono essere organizzati in modo da evitare crolli o cedimenti e permettere una sicura e agevole movimentazione.</p> <p>Gli addetti al lavoro a terra in presenza di mezzi meccanici devono mantenersi a debita distanza dall'area operativa di quest'ultima.</p> <p>Il sollevamento ed il trasporto di elementi ingombranti che necessitano di controllo di contenimento delle oscillazioni devono essere guidati con appositi attrezzi ed a distanza di sicurezza.</p> <p>Devono essere realizzati percorsi pedonali interni al cantiere i quali devono essere sempre mantenuti sgombri da attrezzature, materiale o altro capaci di ostacolare il cammino dei lavoratori.</p> <p>Le zone di accatastamento di materiale da smaltire o di materiale necessario all'installazione devono essere individuate in aree distinte e separate dai percorsi pedonali.</p> <p>In presenza di terreno scivoloso occorre riportare materiale inerte granulare per rendere utilizzabili in sicurezza le</p>	

aree di lavoro o di passaggio.

La circolazione degli automezzi e delle macchine semoventi all'interno del cantiere deve avvenire utilizzando percorsi ben definiti, separati dalle aree di lavoro, e la velocità deve risultare ridotta a passo d'uomo. In tutti i casi deve essere vietato l'intervento concomitante nella stessa zona di attività con mezzi meccanici e attività manuali.

Qualora il cantiere sia in comunicazione con strade aperte al traffico, o l'area di cantiere occupi una parte della sede stradale, le intersezioni e le zone interessate devono essere delimitate e segnalate in conformità alle indicazioni del codice della strada. Tutti i lavoratori interessati devono fare uso degli indumenti ad alta visibilità, in particolar modo durante la realizzazione della recinzione e della segnaletica provvisoria sulla sede stradale; la realizzazione della segnaletica stradale provvisoria deve essere organizzata in modo tale da limitare al massimo il rischio d'investimento degli addetti e da mantenere sicura la circolazione sulla strada, anche utilizzando attrezzature e mezzi idonei allo scopo come ad esempio i "segnali su veicoli".

Deve essere comunque sempre impedito l'accesso di estranei alle zone di lavoro.

Prima di consegnare l'area di lavoro misurare la concentrazione di fibre di amianto nell'aria dell'ambiente di lavoro, al fine del rispetto del valore limite di esposizione, fatta eccezione nei casi di esposizioni sporadiche e di lieve intensità. Le misurazioni e il certificato di restituibilità dei locali dovrà essere rilasciato dall'ASL competente per territorio.

Cantierizzazione lavori bonifiche amianto friabile - allestimento	
<b>Categoria</b>	Installazione e smontaggio del cantiere
<b>Descrizione (Tipo di intervento)</b>	<p>Le attività interessate sono quelle che possono comportare per i lavoratori un'esposizione ad amianto quali la manutenzione, la rimozione dell'amianto o dei materiali contenenti amianto, lo smaltimento e il trattamento dei relativi rifiuti, nonché la bonifica delle aree interessate.</p> <p>Potranno pertanto essere individuate descrizioni diverse in relazione alle specificità del cantiere e delle modalità operative.</p> <p>Allestimento recinzioni (confinamento statico e dinamico)</p> <p>Formazione segnaletica</p> <p>Predisposizione basamenti e/o aree per apparecchi, depositi e lavorazioni fisse</p> <p>Allestimento unità di decontaminazione</p> <p>Allestimento depositi fissi</p> <p>Realizzazione impianti e allacciamenti elettrici, idrici e fognari</p> <p>Movimento macchine operatrici</p> <p>Realizzazione protezioni a impianti o strutture esistenti</p> <p>Smantellamento recinzioni, segnaletica, baraccamenti, depositi, macchine e posti di lavoro, come sopra allestiti</p>
Fattori di rischio utilizzati nella fase	
<b>Attrezzature</b>	<ul style="list-style-type: none"> <li>▪ Autocarro</li> <li>▪ Autocarro con gru</li> <li>▪ Avvitatore elettrico</li> <li>▪ Trapano elettrico</li> <li>▪ Utensili elettrici portatili</li> </ul>
<b>Opere provvisoriali</b>	<ul style="list-style-type: none"> <li>▪ Parapetto metallico provvisorio universale a vitone</li> <li>▪ Ponteggio metallico fisso</li> <li>▪ Realizzazione linea di ancoraggio per imbracatura</li> </ul>
Rischi individuati nella fase	
Amianto	Alto
Microclima severo per lavori all'aperto	Lieve
Movimentazione manuale dei carichi	Lieve
Procedure operative	
<p>Nella fase di preparazione e assemblaggio a terra dei singoli pezzi di macchine, impianti, attrezzature baraccamenti e quant'altro) e nella fase di montaggio in quota si deve tenere conto delle misure di sicurezza previste contro il rischio di caduta dall'alto; allo scopo possono essere utilizzati ponti mobili su ruote, scale a castello o i ponti su cavalletti; ove non risulti tecnicamente possibile è necessario fare ricorso ai dispositivi di protezione individuale anticaduta.</p> <p>La realizzazione di linee elettriche provvisorie deve essere eseguita con mezzi adeguati; l'uso di scale a pioli deve essere limitato al massimo, solo per interventi che non richiedono l'uso contemporaneo delle mani e solo se fissate o trattenute al piede da un'altra persona; per le operazioni più complesse devono essere utilizzate attrezzature quali scale a castello, ponti mobili a torre o ponti sviluppabili.</p> <p>La realizzazione di protezioni a linee elettriche e a strutture o impianti preesistenti richiedono di volta in volta lo studio della procedura e dei mezzi di protezione da adottare, ricorrendo anche a cestelli o a ponteggi metallici fissi.</p> <p>La movimentazione e lo sgancio di singoli componenti preassemblati o da assemblare, in particolare se a livelli diversi deve essere effettuato con attrezzature adeguate, evitando di salire sopra i medesimi, anche solo per le operazioni di aggancio-sgancio del carico.</p> <p>Nell'area direttamente interessata al montaggio di macchine o impianti deve essere vietato l'accesso ai non addetti</p>	

al lavoro. Tale divieto deve essere visibilmente richiamato e devono essere messe in opera idonee protezioni quali cavalletti, barriere flessibili o mobili o simili.

Tutti gli addetti alle operazioni di movimentazione, montaggio, posa di protezioni o baraccamenti devono fare uso di caschi, calzature di sicurezza con puntale antischiacciamento e guanti.

Gli utensili, gli attrezzi e gli apparecchi per l'impiego manuale devono essere tenuti in buono stato di conservazione ed efficienza e, quando non utilizzati, devono essere tenuti in condizioni di equilibrio stabile (es. riposti in contenitori o assicurati al corpo dell'addetto) e non devono ingombrare posti di lavoro o di passaggio, anche se provvisori.

I depositi di materiale in cataste, pile o mucchi, anche se provvisori, devono essere organizzati in modo da evitare crolli o cedimenti e permettere una sicura e agevole movimentazione.

Gli addetti al lavoro a terra in presenza di mezzi meccanici devono mantenersi a debita distanza dall'area operativa di quest'ultima.

Il sollevamento ed il trasporto di elementi ingombranti che necessitano di controllo di contenimento delle oscillazioni devono essere guidati con appositi attrezzi ed a distanza di sicurezza.

Devono essere realizzati percorsi pedonali interni al cantiere i quali devono essere sempre mantenuti sgombri da attrezzature, materiale o altro capaci di ostacolare il cammino dei lavoratori.

Le zone di accatastamento di materiale da smaltire o di materiale necessario all'installazione devono essere individuate in aree distinte e separate dai percorsi pedonali.

In presenza di terreno scivoloso occorre riportare materiale inerte granulare per rendere utilizzabili in sicurezza le aree di lavoro o di passaggio.

La circolazione degli automezzi e delle macchine semoventi all'interno del cantiere deve avvenire utilizzando percorsi ben definiti, separati dalle aree di lavoro, e la velocità deve risultare ridotta a passo d'uomo. In tutti i casi deve essere vietato l'intervento concomitante nella stessa zona di attività con mezzi meccanici e attività manuali.

Le caratteristiche delle macchine operatrici e le capacità di carico degli autocarri devono essere compatibili con le pendenze e la consistenza delle vie di transito e di stazionamento. Se è previsto lo stazionamento di macchine operatrici o altri mezzi su tratti di strada in pendenza è necessario provvedere a vincolare le ruote dei mezzi con le apposite "zeppe".

Qualora il cantiere sia in comunicazione con strade aperte al traffico, o l'area di cantiere occupi una parte della sede stradale, le intersezioni e le zone interessate devono essere delimitate e segnalate in conformità alle indicazioni del codice della strada. Tutti i lavoratori interessati devono fare uso degli indumenti ad alta visibilità, in particolar modo durante la realizzazione della recinzione e della segnaletica provvisoria sulla sede stradale; la realizzazione della segnaletica stradale provvisoria deve essere organizzata in modo tale da limitare al massimo il rischio d'investimento degli addetti e da mantenere sicura la circolazione sulla strada, anche utilizzando attrezzature e mezzi idonei allo scopo come ad esempio i "segnali su veicoli".

Deve essere comunque sempre impedito l'accesso di estranei alle zone di lavoro.

#### Misure preventive e protettive

##### [Amianto]

Per le attività edili che possono comportare per i lavoratori una esposizione ad amianto (es. demolizione o rimozione dell'amianto o di manufatti contenenti amianto) è necessaria la riduzione al minimo dell'esposizione e del numero di lavoratori esposti, la misurazione del livello di concentrazione dell'agente, la valutazione del livello di esposizione personale, la consegna del piano di lavoro all'organo di vigilanza, la tenuta del registro degli esposti, la delimitazione e la protezione delle aree a rischio, la corretta manutenzione e pulizia di attrezzature e impianti, la sorveglianza sanitaria, l'informazione/formazione per gli addetti, l'impiego di idonei dpi e loro relativa corretta manutenzione/pulizia (in particolare indumenti protettivi e dispositivi di protezione delle vie respiratorie), la predisposizione di impianti sanitari adeguati (impianti di decontaminazione).

##### [Microclima severo per lavori all'aperto]

##### [Movimentazione manuale dei carichi]

Usare il più possibile macchine ed attrezzature per la movimentazione dei carichi.

Usare attrezzatura idonea in base al tipo di materiale da movimentare: forche solo per materiale compatto, ceste per materiale di piccole dimensioni.

Afferrare il carico con due mani e sollevarlo gradualmente facendo in modo che lo sforzo sia supportato dai muscoli delle gambe, mantenendo il carico vicino al corpo, evitando possibilmente di spostare carichi situati a terra o sopra la testa.

Mantenere la schiena e le braccia rigide.

Evitare ampi movimenti di torsione o inclinazione del tronco.

In caso di lavori di movimentazione manuale della durata maggiore di un'ora, è prevista una pausa in rapporto di 1/5 (7 minuti circa/ora).

Non sollevare da solo pesi superiori ai 25 kg, ma richiedere l'aiuto di un altro lavoratore.

#### Dispositivi di protezione individuale forniti ai lavoratori occupati in cantiere

- Facciale con valvola filtrante FFP3
- Giubbotto termico antipioggia e antivento
- Guanti antitaglio
- Occhiali a mascherina
- Scarpe di sicurezza
- Tuta monouso con cappuccio incorporato

Cantierizzazione lavori bonifiche amianto friabile - smantellamento	
<b>Categoria</b>	Installazione e smontaggio del cantiere
<b>Descrizione (Tipo di intervento)</b>	<p>Le attività interessate sono quelle che possono comportare per i lavoratori un'esposizione ad amianto quali la manutenzione, la rimozione dell'amianto o dei materiali contenenti amianto, lo smaltimento e il trattamento dei relativi rifiuti, nonché la bonifica delle aree interessate.</p> <p>Potranno pertanto essere individuate descrizioni diverse in relazione alle specificità del cantiere e delle modalità operative.</p> <p>Allestimento recinzioni (confinamento statico e dinamico)</p> <p>Formazione segnaletica</p> <p>Predisposizione basamenti e/o aree per apparecchi, depositi e lavorazioni fisse</p> <p>Allestimento unità di decontaminazione</p> <p>Allestimento depositi fissi</p> <p>Realizzazione impianti e allacciamenti elettrici, idrici e fognari</p> <p>Movimento macchine operatrici</p> <p>Realizzazione protezioni a impianti o strutture esistenti</p> <p>Smantellamento recinzioni, segnaletica, baraccamenti, depositi, macchine e posti di lavoro, come sopra allestiti</p>
Procedure operative	
<p>Nella fase di smontaggio a terra dei singoli pezzi di macchine, impianti, attrezzature (gru, impianto di betonaggio, baraccamenti e quant'altro) e nella fase di smontaggio in quota si deve tenere conto delle misure di sicurezza previste contro il rischio di caduta dall'alto; allo scopo possono essere utilizzati ponti mobili su ruote, scale a castello o i ponti su cavalletti; ove non risulti tecnicamente possibile è necessario fare ricorso ai dispositivi di protezione individuale anticaduta.</p> <p>Lo smantellamento delle linee elettriche provvisorie deve essere eseguita con mezzi adeguati; l'uso di scale a pioli deve essere limitato al massimo, solo per interventi che non richiedono l'uso contemporaneo delle mani e solo se fissate o trattenute al piede da un'altra persona; per le operazioni più complesse devono essere utilizzate attrezzature quali scale a castello, ponti mobili a torre o ponti sviluppabili.</p> <p>La rimozione di protezioni a linee elettriche e a strutture o impianti preesistenti richiedono di volta in volta lo studio della procedura e dei mezzi di protezione da adottare, ricorrendo anche a cestelli o a ponteggi metallici fissi.</p> <p>La movimentazione e lo sgancio di singoli componenti smontati, in particolare se a livelli diversi deve essere effettuato con attrezzature adeguate, evitando di salire sopra i medesimi, anche solo per le operazioni di aggancio-sgancio del carico.</p> <p>Nell'area direttamente interessata allo smontaggio di macchine o impianti deve essere vietato l'accesso ai non addetti al lavoro. Tale divieto deve essere visibilmente richiamato e devono essere messe in opera idonee protezioni quali cavalletti, barriere flessibili o mobili o simili.</p> <p>Tutti gli addetti alle operazioni di movimentazione, smontaggio, devono fare uso di caschi, calzature di sicurezza con puntale antischiacciamento e guanti.</p> <p>Gli utensili, gli attrezzi e gli apparecchi per l'impiego manuale devono essere tenuti in buono stato di conservazione ed efficienza e, quando non utilizzati, devono essere tenuti in condizioni di equilibrio stabile (es. riposti in contenitori o assicurati al corpo dell'addetto) e non devono ingombrare posti di lavoro o di passaggio, anche se provvisori.</p> <p>I depositi di materiale in cataste, pile o mucchi, anche se provvisori, devono essere organizzati in modo da evitare crolli o cedimenti e permettere una sicura e agevole movimentazione.</p> <p>Gli addetti al lavoro a terra in presenza di mezzi meccanici devono mantenersi a debita distanza dall'area operativa di quest'ultima.</p> <p>Il sollevamento ed il trasporto di elementi ingombranti che necessitano di controllo di contenimento delle oscillazioni devono essere guidati con appositi attrezzi ed a distanza di sicurezza.</p> <p>Devono essere realizzati percorsi pedonali interni al cantiere i quali devono essere sempre mantenuti sgombri da attrezzature, materiale o altro capaci di ostacolare il cammino dei lavoratori.</p> <p>Le zone di accatastamento di materiale da smaltire o di materiale necessario all'installazione devono essere individuate in aree distinte e separate dai percorsi pedonali.</p> <p>In presenza di terreno scivoloso occorre riportare materiale inerte granulare per rendere utilizzabili in sicurezza le</p>	

aree di lavoro o di passaggio.

La circolazione degli automezzi e delle macchine semoventi all'interno del cantiere deve avvenire utilizzando percorsi ben definiti, separati dalle aree di lavoro, e la velocità deve risultare ridotta a passo d'uomo. In tutti i casi deve essere vietato l'intervento concomitante nella stessa zona di attività con mezzi meccanici e attività manuali.

Qualora il cantiere sia in comunicazione con strade aperte al traffico, o l'area di cantiere occupi una parte della sede stradale, le intersezioni e le zone interessate devono essere delimitate e segnalate in conformità alle indicazioni del codice della strada. Tutti i lavoratori interessati devono fare uso degli indumenti ad alta visibilità, in particolar modo durante la realizzazione della recinzione e della segnaletica provvisoria sulla sede stradale; la realizzazione della segnaletica stradale provvisoria deve essere organizzata in modo tale da limitare al massimo il rischio d'investimento degli addetti e da mantenere sicura la circolazione sulla strada, anche utilizzando attrezzature e mezzi idonei allo scopo come ad esempio i "segnali su veicoli".

Deve essere comunque sempre impedito l'accesso di estranei alle zone di lavoro.

Prima di consegnare l'area di lavoro misurare la concentrazione di fibre di amianto nell'aria dell'ambiente di lavoro, al fine del rispetto del valore limite di esposizione, fatta eccezione nei casi di esposizioni sporadiche e di lieve intensità. Le misurazioni e il certificato di restituibilità dei locali dovrà essere rilasciato dall'ASL competente per territorio.

Delimitazione dell'area di cantiere - allestimento	
<b>Categoria</b>	Delimitazione area di cantiere
<b>Descrizione (Tipo di intervento)</b>	Lavori di realizzazione di recinzione esterna con elementi vari in area extraurbana
Fattori di rischio utilizzati nella fase	
<b>Attrezzature</b>	<ul style="list-style-type: none"> <li>▪ Autocarro</li> <li>▪ Martello demolitore elettrico</li> <li>▪ Utensili elettrici portatili</li> </ul>
Rischi individuati nella fase	
Caduta a livello e scivolamento	Lieve
Crollo o ribaltamento materiali depositati	Lieve
Microclima severo per lavori all'aperto	Lieve
Movimentazione manuale dei carichi	Lieve
Polveri, fibre	Lieve
Procedure operative	
<p>Istruzioni di montaggio</p> <p>Il montaggio delle recinzioni o delimitazioni deve avvenire secondo le istruzioni ricevute, utilizzando attrezzature idonee e mantenute in buono stato di conservazione; gli addetti al montaggio devono fare uso dei dispositivi di protezione individuale in dotazione. Le operazioni di montaggio devono essere eseguite da lavoratori fisicamente idonei sotto la guida di una persona esperta. Il personale utilizzato durante le operazioni di montaggio deve essere suddiviso per mansioni ben definite per le quali deve aver ricevuto una informazione e formazione adeguata alle funzioni svolte.</p>	
Misure preventive e protettive	
<p>[Caduta a livello e scivolamento]</p> <p>Le vie di transito utilizzate dai lavoratori per gli spostamenti interni al cantiere:</p> <ul style="list-style-type: none"> <li>- devono essere scelte in modo da evitare quanto più possibile, interferenze con altre zone in cui si svolgono altre lavorazioni in particolare demolizioni, lavori in quota, carichi sospesi;</li> <li>- devono essere mantenute sgombre da attrezzature, da materiali, prolunghe, macerie o altro capace di ostacolare il cammino dei lavoratori. Qualora le lavorazioni richiedono l'occupazione di una o più vie di transito è necessario interdire la zona al transito con sbarramenti per impedire l'accesso alla zona fino al completamento dei lavori.</li> </ul> <p>Per garantire l'accesso in modo sicuro ed agevole ai posti di lavoro in piano, in elevazione ed in profondità, la larghezza delle vie deve essere di almeno cm 60 e le pareti prospicienti il vuoto con profondità maggiore di 0,50 cm, devono essere protetti con parapetti di trattenuta di altezza di almeno 1 metro e struttura robusta.</p> <p>Nelle zone in cui le lavorazioni richiedono la rimozione delle protezioni, o le protezioni siano ancora in allestimento, l'accesso alla zona di transito deve essere impedita con sbarramenti e segnaletica di richiamo del pericolo.</p> <p>Le zone di transito e quelle di accesso ai posti di lavoro, devono essere illuminate secondo le necessità diurne e notturne.</p> <p>Durante l'esecuzione della fase i lavoratori per la protezione dal rischio residuo specifico devono indossare scarpe di sicurezza con suola antiscivolo.</p> <p>[Crollo o ribaltamento materiali depositati]</p> <p>I depositi di materiali da utilizzare nella fase o di risulta in cataste, pallet, mucchi, pile devono essere organizzate in relazione alla forma e peso nelle aree specifiche, in modo stabile, su superficie uniformi, terreni compatti in modo da evitare crolli o ribaltamenti accidentali.</p> <p>Gli spazi devono avere altresì una superficie adeguata in relazione alla forma per permettere una sicura ed agevole</p>	

movimentazione dei carichi manuale e meccanica.

Gli addetti per la protezione dal rischio residuo specifico devono indossare l'elmetto protettivo.

[Microclima severo per lavori all'aperto]

[Movimentazione manuale dei carichi]

Usare il più possibile macchine ed attrezzature per la movimentazione dei carichi.

Usare attrezzatura idonea in base al tipo di materiale da movimentare: forche solo per materiale compatto, ceste per materiale di piccole dimensioni.

Afferrare il carico con due mani e sollevarlo gradualmente facendo in modo che lo sforzo sia supportato dai muscoli delle gambe, mantenendo il carico vicino al corpo, evitando possibilmente di spostare carichi situati a terra o sopra la testa.

Mantenere la schiena e le braccia rigide.

Evitare ampi movimenti di torsione o inclinazione del tronco.

In caso di lavori di movimentazione manuale della durata maggiore di un'ora, è prevista una pausa in rapporto di 1/5 (7 minuti circa/ora).

Non sollevare da solo pesi superiori ai 25 kg, ma richiedere l'aiuto di un altro lavoratore.

[Polveri, fibre]

Nelle lavorazioni che prevedono l'impiego di materiali in grana minuta o in polvere oppure fibrosi e nei lavori che comportano l'emissione di polveri o fibre dei materiali lavorati, la produzione e/o la diffusione delle stesse deve essere ridotta al minimo utilizzando tecniche e attrezzature idonee.

Al fine di limitare la diffusione e/o la produzione delle polveri è necessario:

- usare utensili a bassa velocità e dotati di sistemi aspiranti;
- bagnare i materiali;
- qualora i lavori siano eseguiti in ambienti confinati è opportuno compartimentare ove possibile le zone di lavoro;
- utilizzare dispositivi di protezione personale: maschere respiratorie o facciali filtranti marcati CE, con filtro almeno di tipo FFP2.

Le polveri e le fibre captate e quelle depositatesi, se dannose, devono essere sollecitamente raccolte ed eliminate con i mezzi e gli accorgimenti richiesti dalla loro natura.

Qualora la quantità di polveri o fibre presenti superi i limiti tollerati e comunque nelle operazioni di raccolta ed allontanamento di quantità importanti delle stesse, devono essere forniti ed utilizzati indumenti di lavoro e DPI idonei alle attività.

#### Dispositivi di protezione individuale forniti ai lavoratori occupati in cantiere

- Elmetto di protezione
- Facciale con valvola filtrante FFP3
- Giubbotto termico antipioggia e antivento
- Indumenti da lavoro
- Occhiali a mascherina
- Scarpe di sicurezza

Delimitazione dell'area di cantiere - smantellamento	
<b>Categoria</b>	Delimitazione area di cantiere
<b>Descrizione (Tipo di intervento)</b>	Lavori di realizzazione di recinzione esterna con elementi vari in area extraurbana
Fattori di rischio utilizzati nella fase	
<b>Attrezzature</b>	<ul style="list-style-type: none"> <li>▪ Autocarro</li> <li>▪ Martello demolitore elettrico</li> <li>▪ Utensili elettrici portatili</li> </ul>
Rischi individuati nella fase	
Caduta a livello e scivolamento	Lieve
Crollo o ribaltamento materiali depositati	Lieve
Microclima severo per lavori all'aperto	Lieve
Movimentazione manuale dei carichi	Lieve
Polveri, fibre	Lieve
Procedure operative	
<p>Istruzioni di smontaggio per gli addetti</p> <p>Lo smontaggio delle recinzioni o delimitazioni deve avvenire secondo le istruzioni ricevute, utilizzando attrezzature idonee e mantenute in buono stato di conservazione; gli addetti allo smontaggio devono fare uso dei dispositivi di protezione individuale in dotazione. Le operazioni di smontaggio devono essere eseguite da lavoratori fisicamente idonei sotto la guida di una persona esperta. Il personale utilizzato durante le operazioni di smontaggio deve essere suddiviso per mansioni ben definite per le quali deve aver ricevuto una informazione e formazione adeguata alle funzioni svolte.</p>	
Misure preventive e protettive	
<p>[Caduta a livello e scivolamento]</p> <p>Le vie di transito utilizzate dai lavoratori per gli spostamenti interni al cantiere:</p> <ul style="list-style-type: none"> <li>- devono essere scelte in modo da evitare quanto più possibile, interferenze con altre zone in cui si svolgono altre lavorazioni in particolare demolizioni, lavori in quota, carichi sospesi;</li> <li>- devono essere mantenute sgombre da attrezzature, da materiali, prolunghe, macerie o altro capace di ostacolare il cammino dei lavoratori. Qualora le lavorazioni richiedono l'occupazione di una o più vie di transito è necessario interdire la zona al transito con sbarramenti per impedire l'accesso alla zona fino al completamento dei lavori.</li> </ul> <p>Per garantire l'accesso in modo sicuro ed agevole ai posti di lavoro in piano, in elevazione ed in profondità, la larghezza delle vie deve essere di almeno cm 60 e le pareti prospicienti il vuoto con profondità maggiore di 0,50 cm, devono essere protetti con parapetti di trattenuta di altezza di almeno 1 metro e struttura robusta.</p> <p>Nelle zone in cui le lavorazioni richiedono la rimozione delle protezioni, o le protezioni siano ancora in allestimento, l'accesso alla zona di transito deve essere impedita con sbarramenti e segnaletica di richiamo del pericolo.</p> <p>Le zone di transito e quelle di accesso ai posti di lavoro, devono essere illuminate secondo le necessità diurne e notturne.</p> <p>Durante l'esecuzione della fase i lavoratori per la protezione dal rischio residuo specifico devono indossare scarpe di sicurezza con suola antiscivolo.</p> <p>[Crollo o ribaltamento materiali depositati]</p> <p>I depositi di materiali da utilizzare nella fase o di risulta in cataste, pallet, mucchi, pile devono essere organizzate in relazione alla forma e peso nelle aree specifiche, in modo stabile, su superficie uniformi, terreni compatti in modo da evitare crolli o ribaltamenti accidentali.</p> <p>Gli spazi devono avere altresì una superficie adeguata in relazione alla forma per permettere una sicura ed agevole</p>	

movimentazione dei carichi manuale e meccanica.

Gli addetti per la protezione dal rischio residuo specifico devono indossare l'elmetto protettivo.

[Microclima severo per lavori all'aperto]

[Movimentazione manuale dei carichi]

Usare il più possibile macchine ed attrezzature per la movimentazione dei carichi.

Usare attrezzatura idonea in base al tipo di materiale da movimentare: forche solo per materiale compatto, ceste per materiale di piccole dimensioni.

Afferrare il carico con due mani e sollevarlo gradualmente facendo in modo che lo sforzo sia supportato dai muscoli delle gambe, mantenendo il carico vicino al corpo, evitando possibilmente di spostare carichi situati a terra o sopra la testa.

Mantenere la schiena e le braccia rigide.

Evitare ampi movimenti di torsione o inclinazione del tronco.

In caso di lavori di movimentazione manuale della durata maggiore di un'ora, è prevista una pausa in rapporto di 1/5 (7 minuti circa/ora).

Non sollevare da solo pesi superiori ai 25 kg, ma richiedere l'aiuto di un altro lavoratore.

[Polveri, fibre]

Nelle lavorazioni che prevedono l'impiego di materiali in grana minuta o in polvere oppure fibrosi e nei lavori che comportano l'emissione di polveri o fibre dei materiali lavorati, la produzione e/o la diffusione delle stesse deve essere ridotta al minimo utilizzando tecniche e attrezzature idonee.

Al fine di limitare la diffusione e/o la produzione delle polveri è necessario:

- usare utensili a bassa velocità e dotati di sistemi aspiranti;
- bagnare i materiali;
- qualora i lavori siano eseguiti in ambienti confinati è opportuno compartimentare ove possibile le zone di lavoro;
- utilizzare dispositivi di protezione personale: maschere respiratorie o facciali filtranti marcati ce, con filtro almeno di tipo FFP2.

Le polveri e le fibre captate e quelle depositatesi, se dannose, devono essere sollecitamente raccolte ed eliminate con i mezzi e gli accorgimenti richiesti dalla loro natura.

Qualora la quantità di polveri o fibre presenti superi i limiti tollerati e comunque nelle operazioni di raccolta ed allontanamento di quantità importanti delle stesse, devono essere forniti ed utilizzati indumenti di lavoro e DPI idonei alle attività.

#### Dispositivi di protezione individuale forniti ai lavoratori occupati in cantiere

- Elmetto di protezione
- Facciale con valvola filtrante FFP3
- Giubbotto termico antipioggia e antivento
- Indumenti da lavoro
- Occhiali a mascherina
- Scarpe di sicurezza

Delimitazione lavori stradali - allestimento	
<b>Categoria</b>	Delimitazione area di cantiere
<b>Descrizione (Tipo di intervento)</b>	Lavori di realizzazione di recinzione esterna con new Jersey, transenne e simili in cantieri urbani
Fattori di rischio utilizzati nella fase	
<b>Attrezzature</b>	<ul style="list-style-type: none"> <li>▪ Autocarro</li> <li>▪ Autocarro con gru</li> </ul>
Rischi individuati nella fase	
Caduta a livello e scivolamento	Lieve
Crollo o ribaltamento materiali depositati	Lieve
Microclima severo per lavori all'aperto	Lieve
Movimentazione manuale dei carichi	Lieve
Proiezione di schegge e frammenti di materiale	Lieve
Procedure operative	
<p>Istruzioni di montaggio</p> <p>Il montaggio delle recinzioni o delimitazioni deve avvenire secondo le istruzioni ricevute, utilizzando attrezzature idonee e mantenute in buono stato di conservazione; gli addetti al montaggio devono fare uso dei dispositivi di protezione individuale in dotazione. Le operazioni di montaggio devono essere eseguite da lavoratori fisicamente idonei sotto la guida di una persona esperta. Il personale utilizzato durante le operazioni di montaggio deve essere suddiviso per mansioni ben definite per le quali deve aver ricevuto una informazione e formazione adeguata alle funzioni svolte.</p>	
Misure preventive e protettive	
<p>[Caduta a livello e scivolamento]</p> <p>Le vie di transito utilizzate dai lavoratori per gli spostamenti interni al cantiere:</p> <ul style="list-style-type: none"> <li>- devono essere scelte in modo da evitare quanto più possibile, interferenze con altre zone in cui si svolgono altre lavorazioni in particolare demolizioni, lavori in quota, carichi sospesi;</li> <li>- devono essere mantenute sgombre da attrezzature, da materiali, prolunghe, macerie o altro capace di ostacolare il cammino dei lavoratori. Qualora le lavorazioni richiedono l'occupazione di una o più vie di transito è necessario interdire la zona al transito con sbarramenti per impedire l'accesso alla zona fino al completamento dei lavori.</li> </ul> <p>Per garantire l'accesso in modo sicuro ed agevole ai posti di lavoro in piano, in elevazione ed in profondità, la larghezza delle vie deve essere di almeno cm 60 e le pareti prospicienti il vuoto con profondità maggiore di 0,50 cm, devono essere protetti con parapetti di trattenuta di altezza di almeno 1 metro e struttura robusta.</p> <p>Nelle zone in cui le lavorazioni richiedono la rimozione delle protezioni, o le protezioni siano ancora in allestimento, l'accesso alla zona di transito deve essere impedita con sbarramenti e segnaletica di richiamo del pericolo.</p> <p>Le zone di transito e quelle di accesso ai posti di lavoro, devono essere illuminate secondo le necessità diurne e notturne.</p> <p>Durante l'esecuzione della fase i lavoratori per la protezione dal rischio residuo specifico devono indossare scarpe di sicurezza con suola antiscivolo.</p> <p>[Crollo o ribaltamento materiali depositati]</p> <p>I depositi di materiali da utilizzare nella fase o di risulta in cataste, pallet, mucchi, pile devono essere organizzate in relazione alla forma e peso nelle aree specifiche, in modo stabile, su superficie uniformi, terreni compatti in modo da evitare crolli o ribaltamenti accidentali.</p> <p>Gli spazi devono avere altresì una superficie adeguata in relazione alla forma per permettere una sicura ed agevole movimentazione dei carichi manuale e meccanica.</p>	

Gli addetti per la protezione dal rischio residuo specifico devono indossare l'elmetto protettivo.

[Microclima severo per lavori all'aperto]

[Movimentazione manuale dei carichi]

Usare il più possibile macchine ed attrezzature per la movimentazione dei carichi.

Usare attrezzatura idonea in base al tipo di materiale da movimentare: forche solo per materiale compatto, ceste per materiale di piccole dimensioni.

Afferrare il carico con due mani e sollevarlo gradualmente facendo in modo che lo sforzo sia supportato dai muscoli delle gambe, mantenendo il carico vicino al corpo, evitando possibilmente di spostare carichi situati a terra o sopra la testa.

Mantenere la schiena e le braccia rigide.

Evitare ampi movimenti di torsione o inclinazione del tronco.

In caso di lavori di movimentazione manuale della durata maggiore di un'ora, è prevista una pausa in rapporto di 1/5 (7 minuti circa/ora).

Non sollevare da solo pesi superiori ai 25 kg, ma richiedere l'aiuto di un altro lavoratore.

[Proiezione di schegge e frammenti di materiale]

Nei lavori che possono dare luogo a proiezione di schegge come la spaccatura o la scalpellatura di blocchi di pietra e simili, gli addetti utilizzano mezzi di protezione individuale (elmetto, guanti, visiere, tute, scarpe, occhiali).

Viene verificata la presenza anomala di sporgenze sul materiale, che potrebbero scheggiarsi durante la lavorazione.

Sono vietati, mediante avvisi e sbarramenti, la sosta e il transito nelle vicinanze per il personale non addetto ai lavori.

Nelle lavorazioni che comportano la proiezione di materiali o schegge (taglio di materiali, smerigliature, getti, uso di lancia a pressione e lavorazioni simili) i lavoratori devono essere istruiti e vigilare affinché i lavoratori indossino sempre gli occhiali a maschera per la protezione degli occhi anche per le lavorazioni di breve durata.

Nell'area di lavoro fino al completamento delle lavorazioni il personale non strettamente necessario alle lavorazioni deve essere allontanato.

#### Dispositivi di protezione individuale forniti ai lavoratori occupati in cantiere

- Elmetto di protezione
- Giubbotto termico antipioggia e antivent
- Occhiali a mascherina
- Scarpe di sicurezza

Delimitazione lavori stradali - smantellamento	
<b>Categoria</b>	Delimitazione area di cantiere
<b>Descrizione (Tipo di intervento)</b>	Lavori di realizzazione di recinzione esterna con new Jersey, transenne e simili in cantieri urbani
Fattori di rischio utilizzati nella fase	
<b>Attrezzature</b>	<ul style="list-style-type: none"> <li>▪ Autocarro</li> <li>▪ Autocarro con gru</li> </ul>
Rischi individuati nella fase	
Caduta a livello e scivolamento	Lieve
Crollo o ribaltamento materiali depositati	Lieve
Microclima severo per lavori all'aperto	Lieve
Movimentazione manuale dei carichi	Lieve
Proiezione di schegge e frammenti di materiale	Lieve
Procedure operative	
<p>Istruzioni di smontaggio per gli addetti</p> <p>Lo smontaggio delle recinzioni o delimitazioni deve avvenire secondo le istruzioni ricevute, utilizzando attrezzature idonee e mantenute in buono stato di conservazione; gli addetti allo smontaggio devono fare uso dei dispositivi di protezione individuale in dotazione. Le operazioni di smontaggio devono essere eseguite da lavoratori fisicamente idonei sotto la guida di una persona esperta. Il personale utilizzato durante le operazioni di smontaggio deve essere suddiviso per mansioni ben definite per le quali deve aver ricevuto una informazione e formazione adeguata alle funzioni svolte.</p>	
Misure preventive e protettive	
<p>[Caduta a livello e scivolamento]</p> <p>Le vie di transito utilizzate dai lavoratori per gli spostamenti interni al cantiere:</p> <ul style="list-style-type: none"> <li>- devono essere scelte in modo da evitare quanto più possibile, interferenze con altre zone in cui si svolgono altre lavorazioni in particolare demolizioni, lavori in quota, carichi sospesi;</li> <li>- devono essere mantenute sgombre da attrezzature, da materiali, prolunghe, macerie o altro capace di ostacolare il cammino dei lavoratori. Qualora le lavorazioni richiedono l'occupazione di una o più vie di transito è necessario interdire la zona al transito con sbarramenti per impedire l'accesso alla zona fino al completamento dei lavori.</li> </ul> <p>Per garantire l'accesso in modo sicuro ed agevole ai posti di lavoro in piano, in elevazione ed in profondità, la larghezza delle vie deve essere di almeno cm 60 e le pareti prospicienti il vuoto con profondità maggiore di 0,50 cm, devono essere protetti con parapetti di trattenuta di altezza di almeno 1 metro e struttura robusta.</p> <p>Nelle zone in cui le lavorazioni richiedono la rimozione delle protezioni, o le protezioni siano ancora in allestimento, l'accesso alla zona di transito deve essere impedita con sbarramenti e segnaletica di richiamo del pericolo.</p> <p>Le zone di transito e quelle di accesso ai posti di lavoro, devono essere illuminate secondo le necessità diurne e notturne.</p> <p>Durante l'esecuzione della fase i lavoratori per la protezione dal rischio residuo specifico devono indossare scarpe di sicurezza con suola antiscivolo.</p> <p>[Crollo o ribaltamento materiali depositati]</p> <p>I depositi di materiali da utilizzare nella fase o di risulta in cataste, pallet, mucchi, pile devono essere organizzate in relazione alla forma e peso nelle aree specifiche, in modo stabile, su superficie uniformi, terreni compatti in modo da evitare crolli o ribaltamenti accidentali.</p> <p>Gli spazi devono avere altresì una superficie adeguata in relazione alla forma per permettere una sicura ed agevole movimentazione dei carichi manuale e meccanica.</p>	

Gli addetti per la protezione dal rischio residuo specifico devono indossare l'elmetto protettivo.

[Microclima severo per lavori all'aperto]

[Movimentazione manuale dei carichi]

Usare il più possibile macchine ed attrezzature per la movimentazione dei carichi.

Usare attrezzatura idonea in base al tipo di materiale da movimentare: forche solo per materiale compatto, ceste per materiale di piccole dimensioni.

Afferrare il carico con due mani e sollevarlo gradualmente facendo in modo che lo sforzo sia supportato dai muscoli delle gambe, mantenendo il carico vicino al corpo, evitando possibilmente di spostare carichi situati a terra o sopra la testa.

Mantenere la schiena e le braccia rigide.

Evitare ampi movimenti di torsione o inclinazione del tronco.

In caso di lavori di movimentazione manuale della durata maggiore di un'ora, è prevista una pausa in rapporto di 1/5 (7 minuti circa/ora).

Non sollevare da solo pesi superiori ai 25 kg, ma richiedere l'aiuto di un altro lavoratore.

[Proiezione di schegge e frammenti di materiale]

Nei lavori che possono dare luogo a proiezione di schegge come la spaccatura o la scalpellatura di blocchi di pietra e simili, gli addetti utilizzano mezzi di protezione individuale (elmetto, guanti, visiere, tute, scarpe, occhiali).

Viene verificata la presenza anomala di sporgenze sul materiale, che potrebbero scheggiarsi durante la lavorazione.

Sono vietati, mediante avvisi e sbarramenti, la sosta e il transito nelle vicinanze per il personale non addetto ai lavori.

Nelle lavorazioni che comportano la proiezione di materiali o schegge (taglio di materiali, smerigliature, getti, uso di lancia a pressione e lavorazioni simili) i lavoratori devono essere istruiti e vigilare affinché i lavoratori indossino sempre gli occhiali a maschera per la protezione degli occhi anche per le lavorazioni di breve durata.

Nell'area di lavoro fino al completamento delle lavorazioni il personale non strettamente necessario alle lavorazioni deve essere allontanato.

#### Dispositivi di protezione individuale forniti ai lavoratori occupati in cantiere

- Elmetto di protezione
- Giubbotto termico antipioggia e antivento
- Occhiali a mascherina
- Scarpe di sicurezza

Deposito materiali cemento, laterizi e simili - allestimento	
<b>Categoria</b>	Preparazione area stoccaggio o depositi materiali
<b>Descrizione (Tipo di intervento)</b>	Preparazione area di cantiere per stoccaggio provvisorio dei materiali o prodotti quali cemento, laterizi, blocchi e simili da utilizzare nelle varie fasi lavorative
Fattori di rischio utilizzati nella fase	
<b>Attrezzature</b>	<ul style="list-style-type: none"> <li>▪ Autocarro con gru</li> <li>▪ Pala</li> <li>▪ Piccone</li> </ul>
Rischi individuati nella fase	
Caduta a livello e scivolamento	Lieve
Contatti con macchinari o organi in moto	Lieve
Crollo o ribaltamento materiali depositati	Lieve
Microclima severo per lavori all'aperto	Lieve
Movimentazione manuale dei carichi	Lieve
Proiezione di schegge e frammenti di materiale	Lieve
Misure preventive e protettive	
<p>[Caduta a livello e scivolamento]</p> <p>Le vie di transito utilizzate dai lavoratori per gli spostamenti interni al cantiere:</p> <ul style="list-style-type: none"> <li>- devono essere scelte in modo da evitare quanto più possibile, interferenze con altre zone in cui si svolgono altre lavorazioni in particolare demolizioni, lavori in quota, carichi sospesi;</li> <li>- devono essere mantenute sgombre da attrezzature, da materiali, prolunghe, macerie o altro capace di ostacolare il cammino dei lavoratori. Qualora le lavorazioni richiedono l'occupazione di una o più vie di transito è necessario interdire la zona al transito con sbarramenti per impedire l'accesso alla zona fino al completamento dei lavori.</li> </ul> <p>Per garantire l'accesso in modo sicuro ed agevole ai posti di lavoro in piano, in elevazione ed in profondità, la larghezza delle vie deve essere di almeno cm 60 e le pareti prospicienti il vuoto con profondità maggiore di 0,50 cm, devono essere protetti con parapetti di trattenuta di altezza di almeno 1 metro e struttura robusta.</p> <p>Nelle zone in cui le lavorazioni richiedono la rimozione delle protezioni, o le protezioni siano ancora in allestimento, l'accesso alla zona di transito deve essere impedita con sbarramenti e segnaletica di richiamo del pericolo.</p> <p>Le zone di transito e quelle di accesso ai posti di lavoro, devono essere illuminate secondo le necessità diurne e notturne.</p> <p>Durante l'esecuzione della fase i lavoratori per la protezione dal rischio residuo specifico devono indossare scarpe di sicurezza con suola antiscivolo.</p> <p>[Contatti con macchinari o organi in moto]</p> <p>Per l'esecuzione della fase lavorativa devono essere utilizzate solo attrezzature o mezzi da lavoro in possesso dei requisiti minimi di sicurezza, certificati dal costruttore secondo le indicazioni della direttiva macchine o conformi ai requisiti minimi di sicurezza.</p> <p>I lavoratori devono essere istruiti sul corretto utilizzo, e vigilare affinché i lavoratori non rimuovono o rendono inefficaci le protezioni in dotazione alle attrezzature per facilitarsi l'esecuzione della fase.</p> <p>Le operazioni di regolazione, pulizia, cambio utensile e manutenzione devono essere eseguiti solo da personale competente secondo le indicazioni del costruttore ad attrezzatura spenta e priva di alimentazione elettrica.</p> <p>Durante l'utilizzo delle macchine, i lavoratori devono indossare i dpi prescritti dal costruttore nel libretto d'uso e manutenzione per la protezione dai rischi residui.</p> <p>[Crollo o ribaltamento materiali depositati]</p> <p>I depositi di materiali da utilizzare nella fase o di risulta in cataste, pallet, mucchi, pile devono essere organizzate in</p>	

relazione alla forma e peso nelle aree specifiche, in modo stabile, su superficie uniformi, terreni compatti in modo da evitare crolli o ribaltamenti accidentali.

Gli spazi devono avere altresì una superficie adeguata in relazione alla forma per permettere una sicura ed agevole movimentazione dei carichi manuale e meccanica.

Gli addetti per la protezione dal rischio residuo specifico devono indossare l'elmetto protettivo.

[Microclima severo per lavori all'aperto]

[Movimentazione manuale dei carichi]

Usare il più possibile macchine ed attrezzature per la movimentazione dei carichi.

Usare attrezzatura idonea in base al tipo di materiale da movimentare: forche solo per materiale compatto, ceste per materiale di piccole dimensioni.

Afferrare il carico con due mani e sollevarlo gradualmente facendo in modo che lo sforzo sia supportato dai muscoli delle gambe, mantenendo il carico vicino al corpo, evitando possibilmente di spostare carichi situati a terra o sopra la testa.

Mantenere la schiena e le braccia rigide.

Evitare ampi movimenti di torsione o inclinazione del tronco.

In caso di lavori di movimentazione manuale della durata maggiore di un'ora, è prevista una pausa in rapporto di 1/5 (7 minuti circa/ora).

Non sollevare da solo pesi superiori ai 25 kg, ma richiedere l'aiuto di un altro lavoratore.

[Proiezione di schegge e frammenti di materiale]

Nei lavori che possono dare luogo a proiezione di schegge come la spaccatura o la scalpellatura di blocchi di pietra e simili, gli addetti utilizzano mezzi di protezione individuale (elmetto, guanti, visiere, tute, scarpe, occhiali).

Viene verificata la presenza anomala di sporgenze sul materiale, che potrebbero scheggiarsi durante la lavorazione.

Sono vietati, mediante avvisi e sbarramenti, la sosta e il transito nelle vicinanze per il personale non addetto ai lavori.

Nelle lavorazioni che comportano la proiezione di materiali o schegge (taglio di materiali, smerigliature, getti, uso di lancia a pressione e lavorazioni simili) i lavoratori devono essere istruiti e vigilare affinché i lavoratori indossino sempre gli occhiali a maschera per la protezione degli occhi anche per le lavorazioni di breve durata.

Nell'area di lavoro fino al completamento delle lavorazioni il personale non strettamente necessario alle lavorazioni deve essere allontanato.

#### Dispositivi di protezione individuale forniti ai lavoratori occupati in cantiere

- Elmetto di protezione
- Giubbotto termico antipioggia e antiventto
- Occhiali a mascherina
- Scarpe di sicurezza

Deposito materiali cemento, laterizi e simili - smantellamento	
<b>Categoria</b>	Preparazione area stoccaggio o depositi materiali
<b>Descrizione (Tipo di intervento)</b>	Preparazione area di cantiere per stoccaggio provvisorio dei materiali o prodotti quali cemento, laterizi, blocchi e simili da utilizzare nelle varie fasi lavorative
Fattori di rischio utilizzati nella fase	
<b>Attrezzature</b>	<ul style="list-style-type: none"> <li>▪ Autocarro con gru</li> <li>▪ Pala</li> <li>▪ Piccone</li> </ul>
Rischi individuati nella fase	
Caduta a livello e scivolamento	Lieve
Contatti con macchinari o organi in moto	Lieve
Crollo o ribaltamento materiali depositati	Lieve
Microclima severo per lavori all'aperto	Lieve
Movimentazione manuale dei carichi	Lieve
Proiezione di schegge e frammenti di materiale	Lieve
Misure preventive e protettive	
<p>[Caduta a livello e scivolamento]</p> <p>Le vie di transito utilizzate dai lavoratori per gli spostamenti interni al cantiere:</p> <ul style="list-style-type: none"> <li>- devono essere scelte in modo da evitare quanto più possibile, interferenze con altre zone in cui si svolgono altre lavorazioni in particolare demolizioni, lavori in quota, carichi sospesi;</li> <li>- devono essere mantenute sgombre da attrezzature, da materiali, prolunghe, macerie o altro capace di ostacolare il cammino dei lavoratori. Qualora le lavorazioni richiedono l'occupazione di una o più vie di transito è necessario interdire la zona al transito con sbarramenti per impedire l'accesso alla zona fino al completamento dei lavori.</li> </ul> <p>Per garantire l'accesso in modo sicuro ed agevole ai posti di lavoro in piano, in elevazione ed in profondità, la larghezza delle vie deve essere di almeno cm 60 e le pareti prospicienti il vuoto con profondità maggiore di 0,50 cm, devono essere protetti con parapetti di trattenuta di altezza di almeno 1 metro e struttura robusta.</p> <p>Nelle zone in cui le lavorazioni richiedono la rimozione delle protezioni, o le protezioni siano ancora in allestimento, l'accesso alla zona di transito deve essere impedita con sbarramenti e segnaletica di richiamo del pericolo.</p> <p>Le zone di transito e quelle di accesso ai posti di lavoro, devono essere illuminate secondo le necessità diurne e notturne.</p> <p>Durante l'esecuzione della fase i lavoratori per la protezione dal rischio residuo specifico devono indossare scarpe di sicurezza con suola antiscivolo.</p> <p>[Contatti con macchinari o organi in moto]</p> <p>Per l'esecuzione della fase lavorativa devono essere utilizzate solo attrezzature o mezzi da lavoro in possesso dei requisiti minimi di sicurezza, certificati dal costruttore secondo le indicazioni della direttiva macchine o conformi ai requisiti minimi di sicurezza.</p> <p>I lavoratori devono essere istruiti sul corretto utilizzo, e vigilare affinché i lavoratori non rimuovono o rendono inefficaci le protezioni in dotazione alle attrezzature per facilitarsi l'esecuzione della fase.</p> <p>Le operazioni di regolazione, pulizia, cambio utensile e manutenzione devono essere eseguiti solo da personale competente secondo le indicazioni del costruttore ad attrezzatura spenta e priva di alimentazione elettrica.</p> <p>Durante l'utilizzo delle macchine, i lavoratori devono indossare i dpi prescritti dal costruttore nel libretto d'uso e manutenzione per la protezione dai rischi residui.</p> <p>[Crollo o ribaltamento materiali depositati]</p> <p>I depositi di materiali da utilizzare nella fase o di risulta in cataste, pallet, mucchi, pile devono essere organizzate in</p>	

relazione alla forma e peso nelle aree specifiche, in modo stabile, su superficie uniformi, terreni compatti in modo da evitare crolli o ribaltamenti accidentali.

Gli spazi devono avere altresì una superficie adeguata in relazione alla forma per permettere una sicura ed agevole movimentazione dei carichi manuale e meccanica.

Gli addetti per la protezione dal rischio residuo specifico devono indossare l'elmetto protettivo.

[Microclima severo per lavori all'aperto]

[Movimentazione manuale dei carichi]

Usare il più possibile macchine ed attrezzature per la movimentazione dei carichi.

Usare attrezzatura idonea in base al tipo di materiale da movimentare: forche solo per materiale compatto, ceste per materiale di piccole dimensioni.

Afferrare il carico con due mani e sollevarlo gradualmente facendo in modo che lo sforzo sia supportato dai muscoli delle gambe, mantenendo il carico vicino al corpo, evitando possibilmente di spostare carichi situati a terra o sopra la testa.

Mantenere la schiena e le braccia rigide.

Evitare ampi movimenti di torsione o inclinazione del tronco.

In caso di lavori di movimentazione manuale della durata maggiore di un'ora, è prevista una pausa in rapporto di 1/5 (7 minuti circa/ora).

Non sollevare da solo pesi superiori ai 25 kg, ma richiedere l'aiuto di un altro lavoratore.

[Proiezione di schegge e frammenti di materiale]

Nei lavori che possono dare luogo a proiezione di schegge come la spaccatura o la scalpellatura di blocchi di pietra e simili, gli addetti utilizzano mezzi di protezione individuale (elmetto, guanti, visiere, tute, scarpe, occhiali).

Viene verificata la presenza anomala di sporgenze sul materiale, che potrebbero scheggiarsi durante la lavorazione.

Sono vietati, mediante avvisi e sbarramenti, la sosta e il transito nelle vicinanze per il personale non addetto ai lavori.

Nelle lavorazioni che comportano la proiezione di materiali o schegge (taglio di materiali, smerigliature, getti, uso di lancia a pressione e lavorazioni simili) i lavoratori devono essere istruiti e vigilare affinché i lavoratori indossino sempre gli occhiali a maschera per la protezione degli occhi anche per le lavorazioni di breve durata.

Nell'area di lavoro fino al completamento delle lavorazioni il personale non strettamente necessario alle lavorazioni deve essere allontanato.

#### Dispositivi di protezione individuale forniti ai lavoratori occupati in cantiere

- Elmetto di protezione
- Giubbotto termico antipioggia e antiventto
- Occhiali a mascherina
- Scarpe di sicurezza

Impianto elettrico alimentato da gruppo elettrogeno - allestimento	
<b>Categoria</b>	Impianti
<b>Descrizione (Tipo di intervento)</b>	Installazione di gruppo elettrogeno.
Fattori di rischio utilizzati nella fase	
<b>Attrezzature</b>	▪ Gruppo elettrogeno
Rischi individuati nella fase	
Caduta a livello e scivolamento	Lieve
Inalazione di gas non combustibili (scarichi)	Medio
Misure preventive e protettive	
<p>[Caduta a livello e scivolamento]</p> <p>Le vie di transito utilizzate dai lavoratori per gli spostamenti interni al cantiere:</p> <ul style="list-style-type: none"> <li>- devono essere scelte in modo da evitare quanto più possibile, interferenze con altre zone in cui si svolgono altre lavorazioni in particolare demolizioni, lavori in quota, carichi sospesi;</li> <li>- devono essere mantenute sgombre da attrezzature, da materiali, prolunghe, macerie o altro capace di ostacolare il cammino dei lavoratori. Qualora le lavorazioni richiedono l'occupazione di una o più vie di transito è necessario interdire la zona al transito con sbarramenti per impedire l'accesso alla zona fino al completamento dei lavori.</li> </ul> <p>Per garantire l'accesso in modo sicuro ed agevole ai posti di lavoro in piano, in elevazione ed in profondità, la larghezza delle vie deve essere di almeno cm 60 e le pareti prospicienti il vuoto con profondità maggiore di 0,50 cm, devono essere protetti con parapetti di trattenuta di altezza di almeno 1 metro e struttura robusta.</p> <p>Nelle zone in cui le lavorazioni richiedono la rimozione delle protezioni, o le protezioni siano ancora in allestimento, l'accesso alla zona di transito deve essere impedita con sbarramenti e segnaletica di richiamo del pericolo.</p> <p>Le zone di transito e quelle di accesso ai posti di lavoro, devono essere illuminate secondo le necessità diurne e notturne.</p> <p>Durante l'esecuzione della fase i lavoratori per la protezione dal rischio residuo specifico devono indossare scarpe di sicurezza con suola antiscivolo.</p> <p>[Inalazione di gas non combustibili (scarichi)]</p> <p>La potenziale inalazione di gas di combustione di automezzi viene minimizzata evitando di tenere accesi i mezzi più di quanto non sia strettamente necessario e mantenendo nella migliore efficienza lo stato di manutenzione dei motori.</p> <p>Si evita di posizionare delle postazioni di lavoro fisse nell'area di manovra degli automezzi o nelle vicinanze di macchine dotate di motore a combustione interna.</p>	
Dispositivi di protezione individuale forniti ai lavoratori occupati in cantiere	
▪ Scarpe di sicurezza	

Impianto elettrico alimentato da gruppo elettrogeno - smantellamento	
<b>Categoria</b>	Impianti
<b>Descrizione (Tipo di intervento)</b>	Installazione di gruppo elettrogeno.

Impianto elettrico di cantiere - allestimento	
<b>Categoria</b>	Impianti
<b>Descrizione (Tipo di intervento)</b>	Ditta e personale abilitato provvedono alla realizzazione dell'impianto attraverso il passaggio dei cavi, l'installazione di idonei quadri, interruttori e prese in numero e postazioni previste ed effettuando i dovuti collegamenti. Provvedono alla realizzazione degli impianti di messa a terra e delle scariche atmosferiche.
Fattori di rischio utilizzati nella fase	
<b>Attrezzature</b>	<ul style="list-style-type: none"> <li>▪Cacciavite</li> <li>▪Scale a mano semplici</li> </ul>
Rischi individuati nella fase	
Urti, colpi, impatti, compressioni	Lieve
Procedure operative	
<p>In caso di danneggiamento delle spine e dei cavi d'alimentazione delle attrezzature di lavoro o delle prolunghe:</p> <ul style="list-style-type: none"> <li>- sospendere immediatamente le lavorazioni,</li> <li>- non riparare la parte danneggiata per nessun motivo con ausili di fortuna (es. nastro isolante, ecc.),</li> <li>- rivolgersi esclusivamente a personale specializzato per le loro sostituzioni.</li> </ul> <p>Messa in servizio oppure verifica iniziale dell'impianto elettrico</p> <p>Anche l'impianto elettrico di cantiere è da sottoporre a verifica nella sua globalità prima della messa in esercizio.</p> <p>Al fine di rispettare le sopraccitate norme, rispettivamente per dimostrare di aver realizzato, secondo le vigenti norme di buona tecnica, un impianto elettrico e di averne eseguito correttamente la verifica iniziale in occasione della messa in servizio, l'installatore rilascia la relativa dichiarazione di conformità per l'esecuzione secondo la regola dell'arte dell'impianto elettrico; tale dichiarazione è da conservare sul posto di lavoro.</p> <p>Alla sopraccitata dichiarazione l'installatore allega, obbligatoriamente, i seguenti elaborati: lo schema dell'impianto realizzato (tecnicamente: il c. d. schema elettrico unifilare), la relazione con le tipologie dei materiali utilizzati e la copia del certificato di riconoscimento dei relativi requisiti tecnico-professionali (la cosiddetta visura della Camera di Commercio).</p> <p>Alla sopraccitata dichiarazione l'installatore allega inoltre la documentazione che attesti l'effettuazione delle verifiche strumentali:</p> <ul style="list-style-type: none"> <li>- degli interruttori automatici e differenziali,</li> <li>- della dispersione dell'impianto di messa a terra e dell'eventuale impianto di protezione contro le scariche atmosferiche.</li> </ul> <p>In caso di successive modifiche dell'impianto si rende necessario per il committente, pertanto, conservare le relative dichiarazioni di conformità emesse dagli installatori e comprensive dei sopraccitati allegati obbligatori, in particolare lo schema elettrico unifilare dell'impianto, aggiornato in base all'ultima modifica apportata.</p> <p>Verifica successiva (di sicurezza) dell'impianto elettrico</p> <p>Le verifiche periodiche di sicurezza dell'impianto elettrico a cura del committente dell'impianto vanno effettuate:</p> <ul style="list-style-type: none"> <li>- secondo le indicazioni dei costruttori dei componenti elettrici, in caso di usura, danneggiamento e modifiche dell'impianto,</li> <li>- almeno ogni due anni o in caso di modifiche sostanziali dell'impianto (vedi art. 4 e 7 del DPR n. 462/2001).</li> </ul>	
Misure preventive e protettive	
<p>[Urti, colpi, impatti, compressioni]</p> <p>Gli urti, i colpi, gli impatti con parti mobili o fisse di macchine (bracci) o con materiali sospesi in movimentazione aerea, devono essere impediti limitando l'accesso alla zona pericolosa con barriere e segnali di richiamo di pericolo fino alla conclusione dei lavori.</p>	

Le operazioni devono essere svolte sotto la sorveglianza di un preposto.  
Gli addetti durante la fase per la protezione dal rischio residuo devono indossare l'elmetto.

#### Dispositivi di protezione individuale forniti ai lavoratori occupati in cantiere

- Elmetto di protezione

Impianto elettrico di cantiere - smantellamento	
<b>Categoria</b>	Impianti
<b>Descrizione (Tipo di intervento)</b>	Ditta e personale abilitato provvedono alla realizzazione dell'impianto attraverso il passaggio dei cavi, l'installazione di idonei quadri, interruttori e prese in numero e postazioni previste ed effettuando i dovuti collegamenti. Provvedono alla realizzazione degli impianti di messa a terra e delle scariche atmosferiche.
Fattori di rischio utilizzati nella fase	
<b>Attrezzature</b>	▪Utensili elettrici portatili
Rischi individuati nella fase	
Allergeni	Lieve
Cesoimento, stritolamento	Lieve
Folgorazione per contatto linee elettriche aeree	Medio
Getti, schizzi	Lieve
Investimento	Lieve
Polveri, fibre	Medio
Ribaltamento	Lieve
Ribaltamento del mezzo cedimento fondo	Lieve
Misure preventive e protettive	
<p>[Allergeni] Nella fase lavorativa l'uso di sostanze chimiche allergizzanti o sensibilizzanti viene limitato. Qualora durante la fase è previsto l'uso di sostanze allergizzanti, i lavoratori addetti devono indossare guanti protettivi e usare creme barriere per proteggere la cute, occhiali a maschera per la protezione degli occhi e indumenti di lavoro specifici. In presenza dei primi sintomi sospetti di allergia, dermatite deve essere richiesto a cura del lavoratore, un controllo sanitario del medico competente. I lavoratori che presentano affezioni di tipo allergico devono essere allontanati dalla fase lavorativa ed essere adibiti ad altre lavorazioni.</p> <p>[Cesoimento, stritolamento] Il cesoimento e lo stritolamento di parti del corpo tra elementi mobili di macchine e elementi fissi delle medesime o di opere, strutture provvisoriale o altro, deve essere impedito limitando con mezzi materiali il percorso delle parti mobili o segregando stabilmente la zona pericolosa. Qualora ciò non risulti possibile deve essere installata una segnaletica appropriata e devono essere osservate opportune distanze di rispetto; ove del caso devono essere disposti comandi di arresto automatico e/o di emergenza in corrispondenza dei punti di potenziale pericolo.</p> <p>[Folgorazione per contatto linee elettriche aeree] In prossimità di linee elettriche aeree e/o elettrodotti deve essere rispettata la distanza di sicurezza minima di 5 m dalle parti più sporgenti del braccio della gru, autogru, beton pompa: viene considerato il massimo ingombro del carico comprensivo della possibile oscillazione qualora la distanza di sicurezza non può essere rispettata interpellare l'ente erogatore per la disattivazione della linea.</p> <p>[Getti, schizzi] Le lavorazioni che prevedono l'applicazione a getto o spruzzo di materiali (calcestruzzo, intonaci, pitture e simili) non devono interferire con altre lavorazioni manuali, per tanto fino alla conclusione dei lavori, l'accesso alla zona deve essere vietato con segnaletica di richiamo. Le attrezzature da lavoro impiegate per il getto o lo spruzzo devono essere utilizzate correttamente e mantenute</p>	

efficienti da parte dei lavoratori secondo le istruzioni fornite dal fabbricante.

Gli addetti alla fase per la protezione dal rischio residuo devono indossare occhiali a maschera, guanti protettivi, indumenti da lavoro per proteggere la cute e gli occhi dalle aggressioni chimiche.

#### [Investimento]

La circolazione dei mezzi all'interno dell'area di cantiere, deve avvenire utilizzando i percorsi e gli spazi definiti nella planimetria di cantiere allegata al PSC e in assenza secondo le indicazioni del CSE.

I mezzi all'interno del cantiere devono:

- operare con il girofaro sempre acceso;
- operare con i dispositivi sonori di retromarcia funzionanti;
- nelle manovre di retromarcia o nei casi di scarsa visibilità, essere assistiti da personale di terra da postazione ben visibile all'autista;
- procedere negli spostamenti con velocità a passo d'uomo.

Le zone di cantiere in cui operano i mezzi meccanici devono essere segnalate, delimitate e sorvegliate da un preposto per impedire l'accesso nella zona di lavoro fino alla conclusione degli stessi.

Le attività con i mezzi meccanici devono essere programmate in modo da evitare possibili interferenze con zone in cui si svolgono attività manuali.

Gli addetti durante l'esecuzione della fase per la protezione dal rischio residuo devono indossare gli indumenti ad alta visibilità.

#### [Polveri, fibre]

Nelle lavorazioni che prevedono l'impiego di materiali in grana minuta o in polvere oppure fibrosi e nei lavori che comportano l'emissione di polveri o fibre dei materiali lavorati, la produzione e/o la diffusione delle stesse deve essere ridotta al minimo utilizzando tecniche e attrezzature idonee.

Al fine di limitare la diffusione e/o la produzione delle polveri è necessario:

- usare utensili a bassa velocità e dotati di sistemi aspiranti;
- bagnare i materiali;
- qualora i lavori siano eseguiti in ambienti confinati è opportuno compartimentare ove possibile le zone di lavoro;
- utilizzare dispositivi di protezione personale: maschere respiratorie o facciali filtranti marcati CE, con filtro almeno di tipo FFP2.

Le polveri e le fibre captate e quelle depositatesi, se dannose, devono essere sollecitamente raccolte ed eliminate con i mezzi e gli accorgimenti richiesti dalla loro natura.

Qualora la quantità di polveri o fibre presenti superi i limiti tollerati e comunque nelle operazioni di raccolta ed allontanamento di quantità importanti delle stesse, devono essere forniti ed utilizzati indumenti di lavoro e DPI idonei alle attività.

#### [Ribaltamento]

Le macchine per il getto del calcestruzzo devono essere posizionate su un terreno solido e piano e fuori dall'area di manovra di altri mezzi.

I non addetti alla lavorazione in questione si dovranno mantenere a distanza di sicurezza.

Le macchine per il getto dovranno posizionarsi lontano dal ciglio dello scavo qualora questo non sia possibile per inderogabili motivi, la parete dello scavo dovrà essere adeguatamente puntellata.

Le macchine per il sollevamento dei materiali devono essere posizionate su un terreno solido e piano e fuori dall'area di manovra di altri mezzi.

Le macchine per il sollevamento dei materiali dovranno posizionarsi lontano dal ciglio dello scavo qualora questo non sia possibile per inderogabili motivi, la parete dello scavo dovrà essere adeguatamente puntellata.

#### [Ribaltamento del mezzo cedimento fondo]

Tutti i mezzi meccanici di movimentazione sono utilizzati per le pendenze massime per cui sono stati progettati.

La presenza di fossati o altri avvallamenti, che possono causare il ribaltamento dei mezzi, sono segnalati e transennati.

Sono adottate tutte le misure per assicurare la stabilità del mezzo in relazione al tipo e alle caratteristiche del percorso dei mezzi:

- prima di far accedere i mezzi sono verificate la consistenza e la portanza del terreno e quando è necessario si provvede al consolidamento ed all'allargamento delle stesse;
- la macchina è affidata a conduttori di provata esperienza ed utilizzata esclusivamente per il suo uso specifico;
- viene verificato periodicamente lo stato di usura dei pneumatici;
- il posto di guida delle macchine è protetto;

- il transito avviene sempre a velocità moderata;
- durante il caricamento del materiale sul mezzo di trasporto è vietata la presenza del conduttore nella cabina di guida.

#### Dispositivi di protezione individuale forniti ai lavoratori occupati in cantiere

- Facciale con valvola filtrante FFP3
- Guanti per rischio chimico e microbiologico
- Indumenti da lavoro
- Occhiali a mascherina

Impianto idrico e fognario di cantiere - allestimento	
<b>Categoria</b>	Impianti
<b>Descrizione (Tipo di intervento)</b>	Realizzazione di impianto idrico e fognante al servizio del cantiere. Attività contemplate: - scavi a sezione ristretta; - posa in opera di tubazioni in acciaio, PVC, PE, simili; - posa in opera di accessori vari; - allacciamenti.
Fattori di rischio utilizzati nella fase	
<b>Attrezzature</b>	<ul style="list-style-type: none"> <li>▪Filiera</li> <li>▪Pala</li> <li>▪Scanalatrice</li> <li>▪Utensili elettrici portatili</li> </ul>
Rischi individuati nella fase	
Caduta a livello e scivolamento	Lieve
Cesoimento, stritolamento	Lieve
Folgorazione per contatto linee elettriche aeree	Medio
Urti, colpi, impatti, compressioni	Lieve
Misure preventive e protettive	
<p>[Caduta a livello e scivolamento]</p> <p>Le vie di transito utilizzate dai lavoratori per gli spostamenti interni al cantiere:</p> <ul style="list-style-type: none"> <li>- devono essere scelte in modo da evitare quanto più possibile, interferenze con altre zone in cui si svolgono altre lavorazioni in particolare demolizioni, lavori in quota, carichi sospesi;</li> <li>- devono essere mantenute sgombre da attrezzature, da materiali, prolunghe, macerie o altro capace di ostacolare il cammino dei lavoratori. Qualora le lavorazioni richiedono l'occupazione di una o più vie di transito è necessario interdire la zona al transito con sbarramenti per impedire l'accesso alla zona fino al completamento dei lavori.</li> </ul> <p>Per garantire l'accesso in modo sicuro ed agevole ai posti di lavoro in piano, in elevazione ed in profondità, la larghezza delle vie deve essere di almeno cm 60 e le pareti prospicienti il vuoto con profondità maggiore di 0,50 cm, devono essere protetti con parapetti di trattenuta di altezza di almeno 1 metro e struttura robusta.</p> <p>Nelle zone in cui le lavorazioni richiedono la rimozione delle protezioni, o le protezioni siano ancora in allestimento, l'accesso alla zona di transito deve essere impedita con sbarramenti e segnaletica di richiamo del pericolo.</p> <p>Le zone di transito e quelle di accesso ai posti di lavoro, devono essere illuminate secondo le necessità diurne e notturne.</p> <p>Durante l'esecuzione della fase i lavoratori per la protezione dal rischio residuo specifico devono indossare scarpe di sicurezza con suola antiscivolo.</p> <p>[Cesoimento, stritolamento]</p> <p>Il cesoimento e lo stritolamento di parti del corpo tra elementi mobili di macchine e elementi fissi delle medesime o di opere, strutture provvisorie o altro, deve essere impedito limitando con mezzi materiali il percorso delle parti mobili o segregando stabilmente la zona pericolosa. Qualora ciò non risulti possibile deve essere installata una segnaletica appropriata e devono essere osservate opportune distanze di rispetto; ove del caso devono essere disposti comandi di arresto automatico e/o di emergenza in corrispondenza dei punti di potenziale pericolo.</p> <p>[Folgorazione per contatto linee elettriche aeree]</p> <p>In prossimità di linee elettriche aeree e/o elettrodotti deve essere rispettata la distanza di sicurezza minima di 5 m dalle parti più sporgenti del braccio della gru, autogru, beton pompa: viene considerato il massimo ingombro del carico comprensivo della possibile oscillazione qualora la distanza di sicurezza non può essere rispettata interpellare</p>	

l'ente erogatore per la disattivazione della linea.

[Urti, colpi, impatti, compressioni]

Gli urti, i colpi, gli impatti con parti mobili o fisse di macchine (bracci) o con materiali sospesi in movimentazione aerea, devono essere impediti limitando l'accesso alla zona pericolosa con barriere e segnali di richiamo di pericolo fino alla conclusione dei lavori.

Le operazioni devono essere svolte sotto la sorveglianza di un preposto.

Gli addetti durante la fase per la protezione dal rischio residuo devono indossare l'elmetto.

#### Dispositivi di protezione individuale forniti ai lavoratori occupati in cantiere

- Elmetto di protezione
- Scarpe di sicurezza

Impianto idrico e fognario di cantiere - smantellamento	
<b>Categoria</b>	Impianti
<b>Descrizione (Tipo di intervento)</b>	Realizzazione di impianto idrico e fognante al servizio del cantiere. Attività contemplate: - scavi a sezione ristretta; - posa in opera di tubazioni in acciaio, PVC, PE, simili; - posa in opera di accessori vari; - allacciamenti.
Rischi individuati nella fase	
Allergeni	Lieve
Caduta dall'alto	Alto
Caduta di materiali dall'alto	Lieve
Contatti con macchinari o organi in moto	Medio
Getti, schizzi	Lieve
Investimento	Lieve
Ribaltamento	Lieve
Ribaltamento del mezzo cedimento fondo	Lieve
Vibrazioni	Medio
Misure preventive e protettive	
<p>[Allergeni]</p> <p>Nella fase lavorativa l'uso di sostanze chimiche allergizzanti o sensibilizzanti viene limitato. Qualora durante la fase è previsto l'uso di sostanze allergizzanti, i lavoratori addetti devono indossare guanti protettivi e usare creme barriera per proteggere la cute, occhiali a maschera per la protezione degli occhi e indumenti di lavoro specifici.</p> <p>In presenza dei primi sintomi sospetti di allergia, dermatite deve essere richiesto a cura del lavoratore, un controllo sanitario del medico competente. I lavoratori che presentano affezioni di tipo allergico devono essere allontanati dalla fase lavorativa ed essere adibiti ad altre lavorazioni.</p> <p>[Caduta dall'alto]</p> <p>I parapetti fissi di protezione sul perimetro delle postazioni di lavoro o di transito prospicienti il vuoto (scale fisse in muratura, ballatoi, travi, solai, passerelle, e simili) devono possedere le seguenti caratteristiche minime:</p> <ul style="list-style-type: none"> <li>- essere resistenti ad un sovraccarico orizzontale &gt; 1,00 kN/mq;</li> <li>- avere una altezza minima di 1 metro;</li> <li>- essere dotati di elemento fermapiè nella parte inferiore, di altezza &gt; 0,15 metri;</li> <li>- avere una altezza libera tra i correnti &lt; 0,47 metri nel caso di inclinazione del solaio &lt;10°, &lt; 0,25 metri nel caso d'inclinazione del solaio &lt; 45°, &lt; 0,10 metri nel caso d'inclinazione del solaio &lt; 60°;</li> <li>- essere costruiti con materiale in grado di resistere agli agenti atmosferici.</li> </ul> <p>Le passerelle, i camminamenti e le andatoie per il transito di persone e materiali installati sulle parti non praticabili della copertura (es. elementi di copertura non pedonabili, lucernari, cupolini, ecc...) e per passaggi sul vuoto devono possedere le seguenti caratteristiche minime:</p> <ul style="list-style-type: none"> <li>- resistere alle sollecitazioni e ai sovraccarichi previsti per il passaggio di persone e per la movimentazione dei materiali;</li> <li>- avere larghezza &gt; 0,60 metri se destinate al solo transito di persone e &gt; 1,20 metri se utilizzate anche per il trasporto di materiali;</li> <li>- essere dotate sui lati aperti di parapetti aventi le caratteristiche sopra riportate;</li> <li>- essere provviste di pavimentazione antisdrucciolevole con aperture non attraversabili da una sfera di 35 mm e, se</li> </ul>	

sovrastanti luoghi ove è possibile la permanenza o il passaggio di persone, non attraversabili da una sfera di 20 mm;  
- le andatoie con pendenza > 50 % devono avere piani di calpestio listellati ad intervalli < 0,40 metri, interrotti da pianerottoli di riposo in funzione della lunghezza dell'andatoia.

[Caduta di materiali dall'alto]

Nell'esecuzione della fase lavorativa le cadute di masse materiali in posizione ferma o nel corso di maneggio e trasporto manuale o meccanico ed i conseguenti moti di crollo, scorrimento, caduta inclinata su pendii o verticale nel vuoto devono, essere impediti mediante la corretta sistemazione delle masse o attraverso l'adozione di misure atte a trattenere i corpi in relazione alla loro natura, forma e peso.

Gli effetti dannosi conseguenti alla possibile caduta di masse materiali su persone o cose devono essere eliminati mediante dispositivi rigidi (mantovane parasassi, tettoie) o elastici (reti) di arresto aventi robustezza, forme e dimensioni proporzionate alle caratteristiche dei corpi in caduta.

Quando i dispositivi di trattenuta o di arresto risultino mancanti o insufficienti, deve essere impedito l'accesso involontario alle zone di prevedibile caduta, segnalando convenientemente la natura del pericolo. Tutti gli addetti devono comunque fare uso del casco di protezione personale.

Le postazioni fisse di lavoro devono essere ubicate lontano da ponteggi, da posti di lavoro sopraelevati, all'interno del raggio di azione degli apparecchi di sollevamento. Qualora per ragioni di spazio o necessità lavorative non sia possibile, le postazioni dovranno essere protette con tettoie o sottoimpalcati robusti di altezza 3 m.

I depositi di materiali in cataste, pile e mucchi devono essere organizzati in modo da evitare crolli o cedimenti e permettere una sicura e agevole movimentazione.

[Contatti con macchinari o organi in moto]

Per l'esecuzione della fase lavorativa devono essere utilizzate solo attrezzature o mezzi da lavoro in possesso dei requisiti minimi di sicurezza, certificati dal costruttore secondo le indicazioni della direttiva macchine o conformi ai requisiti minimi di sicurezza.

I lavoratori devono essere istruiti sul corretto utilizzo, e vigilare affinché i lavoratori non rimuovono o rendono inefficaci le protezioni in dotazione alle attrezzature per facilitarne l'esecuzione della fase.

Le operazioni di regolazione, pulizia, cambio utensile e manutenzione devono essere eseguiti solo da personale competente secondo le indicazioni del costruttore ad attrezzatura spenta e priva di alimentazione elettrica.

Durante l'utilizzo delle macchine, i lavoratori devono indossare i dpi prescritti dal costruttore nel libretto d'uso e manutenzione per la protezione dai rischi residui.

[Getti, schizzi]

Le lavorazioni che prevedono l'applicazione a getto o spruzzo di materiali (calcestruzzo, intonaci, pitture e simili) non devono interferire con altre lavorazioni manuali, per tanto fino alla conclusione dei lavori, l'accesso alla zona deve essere vietato con segnaletica di richiamo.

Le attrezzature da lavoro impiegate per il getto o lo spruzzo devono essere utilizzate correttamente e mantenute efficienti da parte dei lavoratori secondo le istruzioni fornite dal fabbricante.

Gli addetti alla fase per la protezione dal rischio residuo devono indossare occhiali a maschera, guanti protettivi, indumenti da lavoro per proteggere la cute e gli occhi dalle aggressioni chimiche.

[Investimento]

La circolazione dei mezzi all'interno dell'area di cantiere, deve avvenire utilizzando i percorsi e gli spazi definiti nella planimetria di cantiere allegata al PSC e in assenza secondo le indicazioni del CSE.

I mezzi all'interno del cantiere devono:

- operare con il girofaro sempre acceso;
- operare con i dispositivi sonori di retromarcia funzionanti;
- nelle manovre di retromarcia o nei casi di scarsa visibilità, essere assistiti da personale di terra da postazione ben visibile all'autista;
- procedere negli spostamenti con velocità a passo d'uomo.

Le zone di cantiere in cui operano i mezzi meccanici devono essere segnalate, delimitate e sorvegliate da un preposto per impedire l'accesso nella zona di lavoro fino alla conclusione degli stessi.

Le attività con i mezzi meccanici devono essere programmate in modo da evitare possibili interferenze con zone in cui si svolgono attività manuali.

Gli addetti durante l'esecuzione della fase per la protezione dal rischio residuo devono indossare gli indumenti ad alta visibilità.

[Ribaltamento]

Le macchine per il getto del calcestruzzo devono essere posizionate su un terreno solido e piana e fuori dall'area di manovra di altri mezzi.

I non addetti alla lavorazione in questione si dovranno mantenere a distanza di sicurezza.

Le macchine per il getto dovranno posizionarsi lontano dal ciglio dello scavo qualora questo non sia possibile per inderogabili motivi, la parete dello scavo dovrà essere adeguatamente puntellata.

Le macchine per il sollevamento dei materiali devono essere posizionate su un terreno solido e piano e fuori dall'area di manovra di altri mezzi.

Le macchine per il sollevamento dei materiali dovranno posizionarsi lontano dal ciglio dello scavo qualora questo non sia possibile per inderogabili motivi, la parete dello scavo dovrà essere adeguatamente puntellata.

[Ribaltamento del mezzo cedimento fondo]

Tutti i mezzi meccanici di movimentazione sono utilizzati per le pendenze massime per cui sono stati progettati.

La presenza di fossati o altri avvallamenti, che possono causare il ribaltamento dei mezzi, sono segnalati e transennati.

Sono adottate tutte le misure per assicurare la stabilità del mezzo in relazione al tipo e alle caratteristiche del percorso dei mezzi:

- prima di far accedere i mezzi sono verificate la consistenza e la portanza del terreno e quando è necessario si provvede al consolidamento ed all'allargamento delle stesse;
- la macchina è affidata a conduttori di provata esperienza ed utilizzata esclusivamente per il suo uso specifico;
- viene verificato periodicamente lo stato di usura dei pneumatici;
- il posto di guida delle macchine è protetto;
- il transito avviene sempre a velocità moderata;
- durante il caricamento del materiale sul mezzo di trasporto è vietata la presenza del conduttore nella cabina di guida.

[Vibrazioni]

Nella fase lavorativa ove sia previsto l'utilizzo diretto di utensili ed attrezzature comunque capaci di trasmettere vibrazioni al corpo dell'operatore, in particolare martelli elettrici o pneumatici, queste ultime devono essere dotate di tutte le soluzioni tecniche più efficaci per la protezione dei lavoratori (es. manici antivibrazioni, dispositivi di smorzamento, ecc...) ed essere mantenute in stato di perfetta efficienza.

L'organizzazione del lavoro deve prevedere la rotazione tra gli operatori.

#### Dispositivi di protezione individuale forniti ai lavoratori occupati in cantiere

- Elmetto di protezione
- Facciale con valvola filtrante FFP3
- Guanti per rischio chimico e microbiologico
- Imbracatura anticaduta
- Indumenti da lavoro
- Occhiali a mascherina

Installazione e smontaggio costruzioni stradali - allestimento	
<b>Categoria</b>	Installazione e smontaggio del cantiere
<b>Descrizione (Tipo di intervento)</b>	<p>Le attività contemplate nella fase lavorativa in oggetto sono simili per tutti i tipi di cantiere in cui è necessario impiantare le strutture di assistenza e supporto dell'unità produttiva. Potranno pertanto essere individuate descrizioni diverse in relazione alle specificità del cantiere e delle modalità operative.</p> <p>Pulizia e sgombero area  Allestimento recinzioni  Formazione segnaletica provvisoria stradale  Predisposizione basamenti e/o aree per apparecchi, depositi e lavorazioni fisse  Allestimento baraccamenti  Allestimento depositi fissi  Montaggio macchine ed apparecchi fissi  Realizzazione impianti e allacciamenti elettrici, idrici e fognari  Movimento macchine operatrici  Realizzazione protezioni a impianti o strutture esistenti  Smantellamento recinzioni, segnaletica, baraccamenti, depositi, macchine e posti di lavoro, come sopra allestiti</p>
Fattori di rischio utilizzati nella fase	
<b>Attrezzature</b>	<ul style="list-style-type: none"> <li>▪Autocarro</li> <li>▪Autocarro con gru</li> <li>▪Escavatore con cucchiaio</li> <li>▪Gruppo elettrogeno</li> <li>▪Pala meccanica caricatrice</li> <li>▪Taglia erba ad elica</li> <li>▪Terna</li> </ul>
Rischi individuati nella fase	
Caduta massi da pendii, fossati, scarpate	Medio
Polveri inerti	Medio
Procedure operative	
<p>Nella fase di preparazione e assemblaggio a terra dei singoli pezzi di macchine, impianti, attrezzature (gru, impianto di betonaggio, baraccamenti e quant'altro) e nella fase di montaggio in quota si deve tenere conto delle misure di sicurezza previste contro il rischio di caduta dall'alto; allo scopo possono essere utilizzati ponti mobili su ruote, scale a castello o i ponti su cavalletti; ove non risulti tecnicamente possibile è necessario fare ricorso ai dispositivi di protezione individuale anticaduta.</p> <p>La realizzazione di linee elettriche provvisorie deve essere eseguita con mezzi adeguati; l'uso di scale a pioli deve essere limitato al massimo, solo per interventi che non richiedono l'uso contemporaneo delle mani e solo se fissate o trattenute al piede da un'altra persona; per le operazioni più complesse devono essere utilizzate attrezzature quali scale a castello, ponti mobili a torre o ponti sviluppabili.</p> <p>La realizzazione di protezioni a linee elettriche e a strutture o impianti preesistenti richiedono di volta in volta lo studio della procedura e dei mezzi di protezione da adottare, ricorrendo anche a cestelli o a ponteggi metallici fissi.</p> <p>La movimentazione e lo sgancio di singoli componenti preassemblati o da assemblare, in particolare se a livelli diversi deve essere effettuato con attrezzature adeguate, evitando di salire sopra i medesimi, anche solo per le operazioni di aggancio-sgancio del carico.</p> <p>Nell'area direttamente interessata al montaggio di macchine o impianti deve essere vietato l'accesso ai non addetti al lavoro. Tale divieto deve essere visibilmente richiamato e devono essere messe in opera idonee protezioni quali cavalletti, barriere flessibili o mobili o simili.</p> <p>Tutti gli addetti alle operazioni di movimentazione, montaggio, posa di protezioni o baraccamenti devono fare uso di</p>	

caschi, calzature di sicurezza con puntale antischiacciamento e guanti.

Gli utensili, gli attrezzi e gli apparecchi per l'impiego manuale devono essere tenuti in buono stato di conservazione ed efficienza e, quando non utilizzati, devono essere tenuti in condizioni di equilibrio stabile (es. riposti in contenitori o assicurati al corpo dell'addetto) e non devono ingombrare posti di lavoro o di passaggio, anche se provvisori.

I depositi di materiale in cataste, pile o mucchi, anche se provvisori, devono essere organizzati in modo da evitare crolli o cedimenti e permettere una sicura e agevole movimentazione.

Gli addetti al lavoro a terra in presenza di mezzi meccanici devono mantenersi a debita distanza dall'area operativa di quest'ultima.

Il sollevamento ed il trasporto di elementi ingombranti che necessitano di controllo di contenimento delle oscillazioni devono essere guidati con appositi attrezzi ed a distanza di sicurezza.

Devono essere realizzati percorsi pedonali interni al cantiere i quali devono essere sempre mantenuti sgombri da attrezzature, materiale o altro capaci di ostacolare il cammino dei lavoratori.

Le zone di accatastamento di materiale da smaltire o di materiale necessario all'installazione devono essere individuate in aree distinte e separate dai percorsi pedonali.

In presenza di terreno scivoloso occorre riportare materiale inerte granulare per rendere utilizzabili in sicurezza le aree di lavoro o di passaggio.

La circolazione degli automezzi e delle macchine semoventi all'interno del cantiere deve avvenire utilizzando percorsi ben definiti, separati dalle aree di lavoro, e la velocità deve risultare ridotta a passo d'uomo. In tutti i casi deve essere vietato l'intervento concomitante nella stessa zona di attività con mezzi meccanici e attività manuali.

Le caratteristiche delle macchine operatrici e le capacità di carico degli autocarri devono essere compatibili con le pendenze e la consistenza delle vie di transito e di stazionamento. Se è previsto lo stazionamento di macchine operatrici o altri mezzi su tratti di strada in pendenza è necessario provvedere a vincolare le ruote dei mezzi con le apposite "zeppa".

Qualora il cantiere sia in comunicazione con strade aperte al traffico, o l'area di cantiere occupi una parte della sede stradale, le intersezioni e le zone interessate devono essere delimitate e segnalate in conformità alle indicazioni del codice della strada. Tutti i lavoratori interessati devono fare uso degli indumenti ad alta visibilità, in particolar modo durante la realizzazione della recinzione e della segnaletica provvisoria sulla sede stradale; la realizzazione della segnaletica stradale provvisoria deve essere organizzata in modo tale da limitare al massimo il rischio d'investimento degli addetti e da mantenere sicura la circolazione sulla strada, anche utilizzando attrezzature e mezzi idonei allo scopo come ad esempio i "segnali su veicoli".

Deve essere comunque sempre impedito l'accesso di estranei alle zone di lavoro.

#### Misure preventive e protettive

[Caduta massi da pendii, fossati, scarpate]

Quando sono eseguiti lavori in corrispondenza di pendii, fossati, scarpate dove siano da temere cadute di masse di terreno è necessario ispezionare preventivamente e periodicamente le superfici ed i cigli superiori ed inferiori al fine di verificarne la consistenza e di rimuovere le eventuali masse instabili, anche di modeste dimensioni, che possono costituire pericolo per i lavoratori. Durante l'esecuzione dei lavori devono essere limitati al minimo le vibrazioni e gli scuotimenti indotti al terreno limitrofo. Dopo piogge o altre manifestazioni atmosferiche che hanno determinato l'interruzione dei lavori è necessario accertare la stabilità dei terreni e delle eventuali opere di consolidamento o di sbarramento.

Al verificarsi di cadute di masse di terreno anche di modesta entità o anche contenute dai sistemi di protezione, i lavori devono essere sospesi ed i lavoratori allontanati dalla zona di pericolo. Prima della ripresa delle attività devono essere ispezionati accuratamente i siti e rimosse le eventuali masse instabili. Devono essere previste, in relazione alle caratteristiche e dimensioni dei lavori, squadre di emergenza e di salvataggio opportunamente attrezzate ed istruite per il pronto intervento in soccorso di lavoratori eventualmente coinvolti dal sistema franoso.

[Polveri inerti]

Durante l'esecuzione della fase si deve cercare di prevenire la formazione di polvere o comunque a limitarne la quantità prodotta e la sua diffusione all'intorno utilizzando le seguenti modalità:

- le operazioni che possono produrre polvere vengono effettuate con cautela cercando di non far cadere il materiale, ma depositandolo;
- la struttura da abbattere o il materiale da movimentare vengono abbondantemente bagnati con acqua, sempre che non siano presenti linee elettriche o che queste ultime siano disattivabili;
- durante il trasporto il materiale polverulento viene protetto con copertura in tessuto o materiale plastico;
- si evita, nei limiti del possibile di movimentare materiale polverulento in presenza di forte vento;

- gli operatori addetti sono dotati di: guanti, occhiali, tuta in tessuto impermeabile, maschera antipolvere e, nei casi più critici, di cappuccio.

I lavoratori interessati sono formati ed informati sulle corrette modalità operative ed in particolare su:

- importanza del prevenire la formazione di polvere;
- tecniche da applicare per minimizzare la formazione e la diffusione della polvere;
- importanza dei dpi e loro corretto utilizzo.

#### Dispositivi di protezione individuale forniti ai lavoratori occupati in cantiere

- Facciale con valvola filtrante FFP3
- Indumenti da lavoro
- Occhiali a mascherina

Installazione e smontaggio costruzioni stradali - smantellamento	
<b>Categoria</b>	Installazione e smontaggio del cantiere
<b>Descrizione (Tipo di intervento)</b>	<p>Le attività contemplate nella fase lavorativa in oggetto sono simili per tutti i tipi di cantiere in cui è necessario impiantare le strutture di assistenza e supporto dell'unità produttiva. Potranno pertanto essere individuate descrizioni diverse in relazione alle specificità del cantiere e delle modalità operative.</p> <p>Pulizia e sgombero area  Allestimento recinzioni  Formazione segnaletica provvisoria stradale  Predisposizione basamenti e/o aree per apparecchi, depositi e lavorazioni fisse  Allestimento baraccamenti  Allestimento depositi fissi  Montaggio macchine ed apparecchi fissi  Realizzazione impianti e allacciamenti elettrici, idrici e fognari  Movimento macchine operatrici  Realizzazione protezioni a impianti o strutture esistenti  Smantellamento recinzioni, segnaletica, baraccamenti, depositi, macchine e posti di lavoro, come sopra allestiti</p>
Fattori di rischio utilizzati nella fase	
<b>Attrezzature</b>	<ul style="list-style-type: none"> <li>▪Autocarro</li> <li>▪Autocarro con gru</li> <li>▪Escavatore con cucchiaio</li> <li>▪Gruppo elettrogeno</li> <li>▪Pala meccanica caricatrice</li> <li>▪Taglia erba ad elica</li> <li>▪Terna</li> </ul>
Rischi individuati nella fase	
Caduta massi da pendii, fossati, scarpate	Medio
Polveri inerti	Medio
Procedure operative	
<p>Nella fase di smontaggio a terra dei singoli pezzi di macchine, impianti, attrezzature (gru, impianto di betonaggio, baraccamenti e quant'altro) e nella fase di smontaggio in quota si deve tenere conto delle misure di sicurezza previste contro il rischio di caduta dall'alto; allo scopo possono essere utilizzati ponti mobili su ruote, scale a castello o i ponti su cavalletti; ove non risulti tecnicamente possibile è necessario fare ricorso ai dispositivi di protezione individuale anticaduta.</p> <p>Lo smantellamento delle linee elettriche provvisorie deve essere eseguita con mezzi adeguati; l'uso di scale a pioli deve essere limitato al massimo, solo per interventi che non richiedono l'uso contemporaneo delle mani e solo se fissate o trattenute al piede da un'altra persona; per le operazioni più complesse devono essere utilizzate attrezzature quali scale a castello, ponti mobili a torre o ponti sviluppabili.</p> <p>La rimozione di protezioni a linee elettriche e a strutture o impianti preesistenti richiedono di volta in volta lo studio della procedura e dei mezzi di protezione da adottare, ricorrendo anche a cestelli o a ponteggi metallici fissi.</p> <p>La movimentazione e lo sgancio di singoli componenti smontati, in particolare se a livelli diversi deve essere effettuato con attrezzature adeguate, evitando di salire sopra i medesimi, anche solo per le operazioni di aggancio-sgancio del carico.</p> <p>Nell'area direttamente interessata allo smontaggio di macchine o impianti deve essere vietato l'accesso ai non addetti al lavoro. Tale divieto deve essere visibilmente richiamato e devono essere messe in opera idonee protezioni quali cavalletti, barriere flessibili o mobili o simili.</p> <p>Tutti gli addetti alle operazioni di movimentazione, smontaggio, devono fare uso di caschi, calzature di sicurezza con</p>	

puntale antischiacciamento e guanti.

Gli utensili, gli attrezzi e gli apparecchi per l'impiego manuale devono essere tenuti in buono stato di conservazione ed efficienza e, quando non utilizzati, devono essere tenuti in condizioni di equilibrio stabile (es. riposti in contenitori o assicurati al corpo dell'addetto) e non devono ingombrare posti di lavoro o di passaggio, anche se provvisori.

I depositi di materiale in cataste, pile o mucchi, anche se provvisori, devono essere organizzati in modo da evitare crolli o cedimenti e permettere una sicura e agevole movimentazione.

Gli addetti al lavoro a terra in presenza di mezzi meccanici devono mantenersi a debita distanza dall'area operativa di quest'ultima.

Il sollevamento ed il trasporto di elementi ingombranti che necessitano di controllo di contenimento delle oscillazioni devono essere guidati con appositi attrezzi ed a distanza di sicurezza.

Devono essere realizzati percorsi pedonali interni al cantiere i quali devono essere sempre mantenuti sgombri da attrezzature, materiale o altro capaci di ostacolare il cammino dei lavoratori.

Le zone di accatastamento di materiale da smaltire o di materiale necessario all'installazione devono essere individuate in aree distinte e separate dai percorsi pedonali.

In presenza di terreno scivoloso occorre riportare materiale inerte granulare per rendere utilizzabili in sicurezza le aree di lavoro o di passaggio.

La circolazione degli automezzi e delle macchine semoventi all'interno del cantiere deve avvenire utilizzando percorsi ben definiti, separati dalle aree di lavoro, e la velocità deve risultare ridotta a passo d'uomo. In tutti i casi deve essere vietato l'intervento concomitante nella stessa zona di attività con mezzi meccanici e attività manuali.

Qualora il cantiere sia in comunicazione con strade aperte al traffico, o l'area di cantiere occupi una parte della sede stradale, le intersezioni e le zone interessate devono essere delimitate e segnalate in conformità alle indicazioni del codice della strada. Tutti i lavoratori interessati devono fare uso degli indumenti ad alta visibilità, in particolar modo durante la realizzazione della recinzione e della segnaletica provvisoria sulla sede stradale; la realizzazione della segnaletica stradale provvisoria deve essere organizzata in modo tale da limitare al massimo il rischio d'investimento degli addetti e da mantenere sicura la circolazione sulla strada, anche utilizzando attrezzature e mezzi idonei allo scopo come ad esempio i "segnali su veicoli".

Deve essere comunque sempre impedito l'accesso di estranei alle zone di lavoro.

#### Misure preventive e protettive

[Caduta massi da pendii, fossati, scarpate]

Quando sono eseguiti lavori in corrispondenza di pendii, fossati, scarpate dove siano da temere cadute di masse di terreno è necessario ispezionare preventivamente e periodicamente le superfici ed i cigli superiori ed inferiori al fine di verificarne la consistenza e di rimuovere le eventuali masse instabili, anche di modeste dimensioni, che possono costituire pericolo per i lavoratori. Durante l'esecuzione dei lavori devono essere limitati al minimo le vibrazioni e gli scuotimenti indotti al terreno limitrofo. Dopo piogge o altre manifestazioni atmosferiche che hanno determinato l'interruzione dei lavori è necessario accertare la stabilità dei terreni e delle eventuali opere di consolidamento o di sbarramento.

Al verificarsi di cadute di masse di terreno anche di modesta entità o anche contenute dai sistemi di protezione, i lavori devono essere sospesi ed i lavoratori allontanati dalla zona di pericolo. Prima della ripresa delle attività devono essere ispezionati accuratamente i siti e rimosse le eventuali masse instabili. Devono essere previste, in relazione alle caratteristiche e dimensioni dei lavori, squadre di emergenza e di salvataggio opportunamente attrezzate ed istruite per il pronto intervento in soccorso di lavoratori eventualmente coinvolti dal sistema franoso.

[Polveri inerti]

Durante l'esecuzione della fase si deve cercare di prevenire la formazione di polvere o comunque a limitarne la quantità prodotta e la sua diffusione all'intorno utilizzando le seguenti modalità:

- le operazioni che possono produrre polvere vengono effettuate con cautela cercando di non far cadere il materiale, ma depositandolo;
- la struttura da abbattere o il materiale da movimentare vengono abbondantemente bagnati con acqua, sempre che non siano presenti linee elettriche o che queste ultime siano disattivabili;
- durante il trasporto il materiale polverulento viene protetto con copertura in tessuto o materiale plastico;
- si evita, nei limiti del possibile di movimentare materiale polverulento in presenza di forte vento;
- gli operatori addetti sono dotati di: guanti, occhiali, tuta in tessuto impermeabile, maschera antipolvere e, nei casi più critici, di cappuccio.

I lavoratori interessati sono formati ed informati sulle corrette modalità operative ed in particolare su:

- importanza del prevenire la formazione di polvere;

- tecniche da applicare per minimizzare la formazione e la diffusione della polvere;
- importanza dei dpi e loro corretto utilizzo.

#### Dispositivi di protezione individuale forniti ai lavoratori occupati in cantiere

- Facciale con valvola filtrante FFP3
- Indumenti da lavoro
- Occhiali a mascherina

Locale di ricovero e di riposo - allestimento	
<b>Categoria</b>	Baraccamenti e servizi vari
<b>Descrizione (Tipo di intervento)</b>	Approvvigionamento e posa in opera di monoblocco da utilizzare come locale ricovero e di riposo
Fattori di rischio utilizzati nella fase	
<b>Attrezzature</b>	<ul style="list-style-type: none"> <li>▪Autocarro</li> <li>▪Autocarro con gru</li> <li>▪Utensili elettrici portatili</li> </ul>
Rischi individuati nella fase	
Caduta a livello e scivolamento	Lieve
Movimentazione manuale dei carichi	Lieve
Schiacciamento per caduta di materiale da apparecchio di sollevamento	Medio
Procedure operative	
<p>Nell'area direttamente interessata al montaggio di macchine o impianti deve essere vietato l'accesso ai non addetti al lavoro. Tale divieto deve essere visibilmente richiamato e devono essere messe in opera idonee protezioni quali cavalletti, barriere flessibili o mobili o simili.</p> <p>Tutti gli addetti alle operazioni di movimentazione, montaggio, posa di protezioni o baraccamenti devono fare uso di caschi, calzature di sicurezza con puntale antischiacciamento e guanti.</p> <p>Gli utensili, gli attrezzi e gli apparecchi per l'impiego manuale devono essere tenuti in buono stato di conservazione ed efficienza e, quando non utilizzati, devono essere tenuti in condizioni di equilibrio stabile (es. riposti in contenitori o assicurati al corpo dell'addetto) e non devono ingombrare posti di lavoro o di passaggio, anche se provvisori.</p> <p>I depositi di materiale in cataste, pile o mucchi, anche se provvisori, devono essere organizzati in modo da evitare crolli o cedimenti e permettere una sicura e agevole movimentazione.</p> <p>Gli addetti al lavoro a terra in presenza di mezzi meccanici devono mantenersi a debita distanza dall'area operativa di quest'ultima.</p> <p>Il sollevamento ed il trasporto di elementi ingombranti che necessitano di controllo di contenimento delle oscillazioni devono essere guidati con appositi attrezzi ed a distanza di sicurezza.</p>	
Misure preventive e protettive	
<p>[Caduta a livello e scivolamento]</p> <p>Le vie di transito utilizzate dai lavoratori per gli spostamenti interni al cantiere:</p> <ul style="list-style-type: none"> <li>- devono essere scelte in modo da evitare quanto più possibile, interferenze con altre zone in cui si svolgono altre lavorazioni in particolare demolizioni, lavori in quota, carichi sospesi;</li> <li>- devono essere mantenute sgombre da attrezzature, da materiali, prolunghes, macerie o altro capace di ostacolare il cammino dei lavoratori. Qualora le lavorazioni richiedono l'occupazione di una o più vie di transito è necessario interdire la zona al transito con sbarramenti per impedire l'accesso alla zona fino al completamento dei lavori.</li> </ul> <p>Per garantire l'accesso in modo sicuro ed agevole ai posti di lavoro in piano, in elevazione ed in profondità, la larghezza delle vie deve essere di almeno cm 60 e le pareti prospicienti il vuoto con profondità maggiore di 0,50 cm, devono essere protetti con parapetti di trattenuta di altezza di almeno 1 metro e struttura robusta.</p> <p>Nelle zone in cui le lavorazioni richiedono la rimozione delle protezioni, o le protezioni siano ancora in allestimento, l'accesso alla zona di transito deve essere impedita con sbarramenti e segnaletica di richiamo del pericolo.</p> <p>Le zone di transito e quelle di accesso ai posti di lavoro, devono essere illuminate secondo le necessità diurne e notturne.</p> <p>Durante l'esecuzione della fase i lavoratori per la protezione dal rischio residuo specifico devono indossare scarpe di sicurezza con suola antiscivolo.</p> <p>[Movimentazione manuale dei carichi]</p> <p>Usare il più possibile macchine ed attrezzature per la movimentazione dei carichi.</p>	

Usare attrezzatura idonea in base al tipo di materiale da movimentare: forche solo per materiale compatto, ceste per materiale di piccole dimensioni.

Afferrare il carico con due mani e sollevarlo gradualmente facendo in modo che lo sforzo sia supportato dai muscoli delle gambe, mantenendo il carico vicino al corpo, evitando possibilmente di spostare carichi situati a terra o sopra la testa.

Mantenere la schiena e le braccia rigide.

Evitare ampi movimenti di torsione o inclinazione del tronco.

In caso di lavori di movimentazione manuale della durata maggiore di un'ora, è prevista una pausa in rapporto di 1/5 (7 minuti circa/ora).

Non sollevare da solo pesi superiori ai 25 kg, ma richiedere l'aiuto di un altro lavoratore.

[Schiacciamento per caduta di materiale da apparecchio di sollevamento]

L'accesso di non addetti ai lavori alle zone corrispondenti al cantiere deve essere impedito mediante recinzione robuste e durature, munite di segnaletiche scritte ricordanti il divieto e di segnali di pericolo.

Le recinzioni, delimitazioni, segnalazioni devono essere tenute in efficienza per tutta la durata dei lavori.

Quando è possibile il passaggio o lo stazionamento di terzi in prossimità di posti di lavoro con carichi sospesi, devono essere adottate misure per impedire la caduta di oggetti e materiali nonché protezioni per l'arresto degli stessi.

Le postazioni fisse di lavoro devono essere ubicate lontano da ponteggi, da posti di lavoro sopraelevati, all'interno del raggio di azione degli apparecchi di sollevamento. Qualora per ragioni di spazio o necessità lavorative non sia possibile, le postazioni dovranno essere protette con tettoie o sottoimpalcati robusti di altezza 3 m.

Gli accessori di sollevamento devono essere scelti in funzione dei carichi da movimentare, dei punti di presa, del dispositivo di aggancio, delle condizioni atmosferiche nonché tenendo conto del modo e della configurazione dell'imbracatura.

Per il sollevamento dei materiali minuti devono essere utilizzati cassoni metallici o secchioni.

Per il sollevamento dei materiali pesanti e ingombranti quali legname, ferro e simili devono essere utilizzate le braghe.

Il gancio deve essere munito di interblocco per impedire la carico di fuoriuscire accidentalmente.

Prima di effettuare l'imbragatura del carico l'addetto in relazione alla dimensione del carico deve:

- utilizzare cassoni in metallo per il sollevamento di carichi minuti;
- utilizzare invece braghe per il sollevamento di carichi ingombranti e pesanti, individuando correttamente il centro di gravità del carico;
- proteggere gli spigoli vivi applicando paraspigoli o fasciature per evitare di danneggiare le catene o le braghe;
- effettuare l'agganciamento e lo sganciamento del carico solo quando lo stesso è fermo usando un tirante ad uncino;
- prima del sollevamento alzare leggermente il carico per verificare l'equilibrio dello stesso;
- utilizzare gli appositi segnali convenzionali di comunicazione con il gruista;
- ricevere il carico solo da posizione sicura e non rimuovere le protezione contro la caduta durante la ricezione del carico;
- verificare che il dispositivo del gancio sia funzionante per evitare la caduta del materiale.

#### Dispositivi di protezione individuale forniti ai lavoratori occupati in cantiere

- Elmetto di protezione
- Scarpe di sicurezza

Locale di ricovero e di riposo - smantellamento	
<b>Categoria</b>	Baraccamenti e servizi vari
<b>Descrizione (Tipo di intervento)</b>	Approvvigionamento e posa in opera di monoblocco da utilizzare come locale ricovero e di riposo
Fattori di rischio utilizzati nella fase	
<b>Attrezzature</b>	<ul style="list-style-type: none"> <li>▪ Autocarro</li> <li>▪ Autocarro con gru</li> <li>▪ Utensili elettrici portatili</li> </ul>
Rischi individuati nella fase	
Caduta a livello e scivolamento	Lieve
Movimentazione manuale dei carichi	Lieve
Schiacciamento per caduta di materiale da apparecchio di sollevamento	Medio
Misure preventive e protettive	
<p>[Caduta a livello e scivolamento]</p> <p>Le vie di transito utilizzate dai lavoratori per gli spostamenti interni al cantiere:</p> <ul style="list-style-type: none"> <li>- devono essere scelte in modo da evitare quanto più possibile, interferenze con altre zone in cui si svolgono altre lavorazioni in particolare demolizioni, lavori in quota, carichi sospesi;</li> <li>- devono essere mantenute sgombre da attrezzature, da materiali, prolunghes, macerie o altro capace di ostacolare il cammino dei lavoratori. Qualora le lavorazioni richiedono l'occupazione di una o più vie di transito è necessario interdire la zona al transito con sbarramenti per impedire l'accesso alla zona fino al completamento dei lavori.</li> </ul> <p>Per garantire l'accesso in modo sicuro ed agevole ai posti di lavoro in piano, in elevazione ed in profondità, la larghezza delle vie deve essere di almeno cm 60 e le pareti prospicienti il vuoto con profondità maggiore di 0,50 cm, devono essere protetti con parapetti di trattenuta di altezza di almeno 1 metro e struttura robusta.</p> <p>Nelle zone in cui le lavorazioni richiedono la rimozione delle protezioni, o le protezioni siano ancora in allestimento, l'accesso alla zona di transito deve essere impedita con sbarramenti e segnaletica di richiamo del pericolo.</p> <p>Le zone di transito e quelle di accesso ai posti di lavoro, devono essere illuminate secondo le necessità diurne e notturne.</p> <p>Durante l'esecuzione della fase i lavoratori per la protezione dal rischio residuo specifico devono indossare scarpe di sicurezza con suola antiscivolo.</p> <p>[Movimentazione manuale dei carichi]</p> <p>Usare il più possibile macchine ed attrezzature per la movimentazione dei carichi.</p> <p>Usare attrezzatura idonea in base al tipo di materiale da movimentare: forche solo per materiale compatto, ceste per materiale di piccole dimensioni.</p> <p>Afferrare il carico con due mani e sollevarlo gradualmente facendo in modo che lo sforzo sia supportato dai muscoli delle gambe, mantenendo il carico vicino al corpo, evitando possibilmente di spostare carichi situati a terra o sopra la testa.</p> <p>Mantenere la schiena e le braccia rigide.</p> <p>Evitare ampi movimenti di torsione o inclinazione del tronco.</p> <p>In caso di lavori di movimentazione manuale della durata maggiore di un'ora, è prevista una pausa in rapporto di 1/5 (7 minuti circa/ora).</p> <p>Non sollevare da solo pesi superiori ai 25 kg, ma richiedere l'aiuto di un altro lavoratore.</p> <p>[Schiacciamento per caduta di materiale da apparecchio di sollevamento]</p> <p>L'accesso di non addetti ai lavori alle zone corrispondenti al cantiere deve essere impedito mediante recinzione robuste e durature, munite di segnaletiche scritte ricordanti il divieto e di segnali di pericolo.</p> <p>Le recinzioni, delimitazioni, segnalazioni devono essere tenuti in efficienza per tutta la durata dei lavori.</p> <p>Quando è possibile il passaggio o lo stazionamento di terzi in prossimità di posti di lavoro con carichi sospesi, devono</p>	

essere adottate misure per impedire la caduta di oggetti e materiali nonché protezioni per l'arresto degli stessi.

Le postazioni fisse di lavoro devono essere ubicate lontano da ponteggi, da posti di lavoro sopraelevati, all'interno del raggio di azione degli apparecchi di sollevamento. Qualora per ragioni di spazio o necessità lavorative non sia possibile, le postazioni dovranno essere protette con tettoie o sottoimpalcati robusti di altezza 3 m.

Gli accessori di sollevamento devono essere scelti in funzione dei carichi da movimentare, dei punti di presa, del dispositivo di aggancio, delle condizioni atmosferiche nonché tenendo conto del modo e della configurazione dell'imbracatura.

Per il sollevamento dei materiali minuti devono essere utilizzati cassoni metallici o secchioni.

Per il sollevamento dei materiali pesanti e ingombranti quali legname, ferro e simili devono essere utilizzate le braghe.

Il gancio deve essere munito di interblocco per impedire la carico di fuoriuscire accidentalmente.

Prima di effettuare l'imbragatura del carico l'addetto in relazione alla dimensione del carico deve:

- utilizzare cassoni in metallo per il sollevamento di carichi minuti;
- utilizzare invece braghe per il sollevamento di carichi ingombranti e pesanti, individuando correttamente il centro di gravità del carico;
- proteggere gli spigoli vivi applicando paraspigoli o fasciature per evitare di danneggiare le catene o le braghe;
- effettuare l'agganciamento e lo sganciamento del carico solo quando lo stesso è fermo usando un tirante ad uncino;
- prima del sollevamento alzare leggermente il carico per verificare l'equilibrio dello stesso;
- utilizzare gli appositi segnali convenzionali di comunicazione con il gruista;
- ricevere il carico solo da posizione sicura e non rimuovere le protezione contro la caduta durante la ricezione del carico;
- verificare che il dispositivo del gancio sia funzionante per evitare la caduta del materiale.

#### Dispositivi di protezione individuale forniti ai lavoratori occupati in cantiere

- Elmetto di protezione
- Scarpe di sicurezza

Locale spogliatoio - allestimento	
<b>Categoria</b>	Baraccamenti e servizi vari
<b>Descrizione (Tipo di intervento)</b>	Approvvigionamento e posa in opera di monoblocco da utilizzare come locale spogliatoio
Fattori di rischio utilizzati nella fase	
<b>Attrezzature</b>	<ul style="list-style-type: none"> <li>▪Autocarro</li> <li>▪Autocarro con gru</li> <li>▪Utensili elettrici portatili</li> </ul>
Rischi individuati nella fase	
Caduta a livello e scivolamento	Lieve
Movimentazione manuale dei carichi	Lieve
Schiacciamento per caduta di materiale da apparecchio di sollevamento	Medio
Procedure operative	
<p>Nell'area direttamente interessata al montaggio di macchine o impianti deve essere vietato l'accesso ai non addetti al lavoro. Tale divieto deve essere visibilmente richiamato e devono essere messe in opera idonee protezioni quali cavalletti, barriere flessibili o mobili o simili.</p> <p>Tutti gli addetti alle operazioni di movimentazione, montaggio, posa di protezioni o baraccamenti devono fare uso di caschi, calzature di sicurezza con puntale antischiacciamento e guanti.</p> <p>Gli utensili, gli attrezzi e gli apparecchi per l'impiego manuale devono essere tenuti in buono stato di conservazione ed efficienza e, quando non utilizzati, devono essere tenuti in condizioni di equilibrio stabile (es. riposti in contenitori o assicurati al corpo dell'addetto) e non devono ingombrare posti di lavoro o di passaggio, anche se provvisori.</p> <p>I depositi di materiale in cataste, pile o mucchi, anche se provvisori, devono essere organizzati in modo da evitare crolli o cedimenti e permettere una sicura e agevole movimentazione.</p> <p>Gli addetti al lavoro a terra in presenza di mezzi meccanici devono mantenersi a debita distanza dall'area operativa di quest'ultima.</p> <p>Il sollevamento ed il trasporto di elementi ingombranti che necessitano di controllo di contenimento delle oscillazioni devono essere guidati con appositi attrezzi ed a distanza di sicurezza.</p>	
Misure preventive e protettive	
<p>[Caduta a livello e scivolamento]</p> <p>Le vie di transito utilizzate dai lavoratori per gli spostamenti interni al cantiere:</p> <ul style="list-style-type: none"> <li>- devono essere scelte in modo da evitare quanto più possibile, interferenze con altre zone in cui si svolgono altre lavorazioni in particolare demolizioni, lavori in quota, carichi sospesi;</li> <li>- devono essere mantenute sgombre da attrezzature, da materiali, prolunghes, macerie o altro capace di ostacolare il cammino dei lavoratori. Qualora le lavorazioni richiedono l'occupazione di una o più vie di transito è necessario interdire la zona al transito con sbarramenti per impedire l'accesso alla zona fino al completamento dei lavori.</li> </ul> <p>Per garantire l'accesso in modo sicuro ed agevole ai posti di lavoro in piano, in elevazione ed in profondità, la larghezza delle vie deve essere di almeno cm 60 e le pareti prospicienti il vuoto con profondità maggiore di 0,50 cm, devono essere protetti con parapetti di trattenuta di altezza di almeno 1 metro e struttura robusta.</p> <p>Nelle zone in cui le lavorazioni richiedono la rimozione delle protezioni, o le protezioni siano ancora in allestimento, l'accesso alla zona di transito deve essere impedita con sbarramenti e segnaletica di richiamo del pericolo.</p> <p>Le zone di transito e quelle di accesso ai posti di lavoro, devono essere illuminate secondo le necessità diurne e notturne.</p> <p>Durante l'esecuzione della fase i lavoratori per la protezione dal rischio residuo specifico devono indossare scarpe di sicurezza con suola antiscivolo.</p> <p>[Movimentazione manuale dei carichi]</p> <p>Usare il più possibile macchine ed attrezzature per la movimentazione dei carichi.</p>	

Usare attrezzatura idonea in base al tipo di materiale da movimentare: forche solo per materiale compatto, ceste per materiale di piccole dimensioni.

Afferrare il carico con due mani e sollevarlo gradualmente facendo in modo che lo sforzo sia supportato dai muscoli delle gambe, mantenendo il carico vicino al corpo, evitando possibilmente di spostare carichi situati a terra o sopra la testa.

Mantenere la schiena e le braccia rigide.

Evitare ampi movimenti di torsione o inclinazione del tronco.

In caso di lavori di movimentazione manuale della durata maggiore di un'ora, è prevista una pausa in rapporto di 1/5 (7 minuti circa/ora).

Non sollevare da solo pesi superiori ai 25 kg, ma richiedere l'aiuto di un altro lavoratore.

[Schiacciamento per caduta di materiale da apparecchio di sollevamento]

L'accesso di non addetti ai lavori alle zone corrispondenti al cantiere deve essere impedito mediante recinzione robuste e durature, munite di segnaletiche scritte ricordanti il divieto e di segnali di pericolo.

Le recinzioni, delimitazioni, segnalazioni devono essere tenute in efficienza per tutta la durata dei lavori.

Quando è possibile il passaggio o lo stazionamento di terzi in prossimità di posti di lavoro con carichi sospesi, devono essere adottate misure per impedire la caduta di oggetti e materiali nonché protezioni per l'arresto degli stessi.

Le postazioni fisse di lavoro devono essere ubicate lontano da ponteggi, da posti di lavoro sopraelevati, all'interno del raggio di azione degli apparecchi di sollevamento. Qualora per ragioni di spazio o necessità lavorative non sia possibile, le postazioni dovranno essere protette con tettoie o sottoimpalcati robusti di altezza 3 m.

Gli accessori di sollevamento devono essere scelti in funzione dei carichi da movimentare, dei punti di presa, del dispositivo di aggancio, delle condizioni atmosferiche nonché tenendo conto del modo e della configurazione dell'imbracatura.

Per il sollevamento dei materiali minuti devono essere utilizzati cassoni metallici o secchioni.

Per il sollevamento dei materiali pesanti e ingombranti quali legname, ferro e simili devono essere utilizzate le braghe.

Il gancio deve essere munito di interblocco per impedire la carico di fuoriuscire accidentalmente.

Prima di effettuare l'imbragatura del carico l'addetto in relazione alla dimensione del carico deve:

- utilizzare cassoni in metallo per il sollevamento di carichi minuti;
- utilizzare invece braghe per il sollevamento di carichi ingombranti e pesanti, individuando correttamente il centro di gravità del carico;
- proteggere gli spigoli vivi applicando paraspigoli o fasciature per evitare di danneggiare le catene o le braghe;
- effettuare l'agganciamento e lo sganciamento del carico solo quando lo stesso è fermo usando un tirante ad uncino;
- prima del sollevamento alzare leggermente il carico per verificare l'equilibrio dello stesso;
- utilizzare gli appositi segnali convenzionali di comunicazione con il gruista;
- ricevere il carico solo da posizione sicura e non rimuovere le protezione contro la caduta durante la ricezione del carico;
- verificare che il dispositivo del gancio sia funzionante per evitare la caduta del materiale.

#### Dispositivi di protezione individuale forniti ai lavoratori occupati in cantiere

- Elmetto di protezione
- Scarpe di sicurezza

Locale spogliatoio - smantellamento	
<b>Categoria</b>	Baraccamenti e servizi vari
<b>Descrizione (Tipo di intervento)</b>	Approvvigionamento e posa in opera di monoblocco da utilizzare come locale spogliatoio
Fattori di rischio utilizzati nella fase	
<b>Attrezzature</b>	<ul style="list-style-type: none"> <li>▪ Autocarro</li> <li>▪ Autocarro con gru</li> <li>▪ Utensili elettrici portatili</li> </ul>
Rischi individuati nella fase	
Caduta a livello e scivolamento	Lieve
Movimentazione manuale dei carichi	Lieve
Schiacciamento per caduta di materiale da apparecchio di sollevamento	Medio
Misure preventive e protettive	
<p>[Caduta a livello e scivolamento]</p> <p>Le vie di transito utilizzate dai lavoratori per gli spostamenti interni al cantiere:</p> <ul style="list-style-type: none"> <li>- devono essere scelte in modo da evitare quanto più possibile, interferenze con altre zone in cui si svolgono altre lavorazioni in particolare demolizioni, lavori in quota, carichi sospesi;</li> <li>- devono essere mantenute sgombre da attrezzature, da materiali, prolunghe, macerie o altro capace di ostacolare il cammino dei lavoratori. Qualora le lavorazioni richiedono l'occupazione di una o più vie di transito è necessario interdire la zona al transito con sbarramenti per impedire l'accesso alla zona fino al completamento dei lavori.</li> </ul> <p>Per garantire l'accesso in modo sicuro ed agevole ai posti di lavoro in piano, in elevazione ed in profondità, la larghezza delle vie deve essere di almeno cm 60 e le pareti prospicienti il vuoto con profondità maggiore di 0,50 cm, devono essere protetti con parapetti di trattenuta di altezza di almeno 1 metro e struttura robusta.</p> <p>Nelle zone in cui le lavorazioni richiedono la rimozione delle protezioni, o le protezioni siano ancora in allestimento, l'accesso alla zona di transito deve essere impedita con sbarramenti e segnaletica di richiamo del pericolo.</p> <p>Le zone di transito e quelle di accesso ai posti di lavoro, devono essere illuminate secondo le necessità diurne e notturne.</p> <p>Durante l'esecuzione della fase i lavoratori per la protezione dal rischio residuo specifico devono indossare scarpe di sicurezza con suola antiscivolo.</p> <p>[Movimentazione manuale dei carichi]</p> <p>Usare il più possibile macchine ed attrezzature per la movimentazione dei carichi.</p> <p>Usare attrezzatura idonea in base al tipo di materiale da movimentare: forche solo per materiale compatto, ceste per materiale di piccole dimensioni.</p> <p>Afferrare il carico con due mani e sollevarlo gradualmente facendo in modo che lo sforzo sia supportato dai muscoli delle gambe, mantenendo il carico vicino al corpo, evitando possibilmente di spostare carichi situati a terra o sopra la testa.</p> <p>Mantenere la schiena e le braccia rigide.</p> <p>Evitare ampi movimenti di torsione o inclinazione del tronco.</p> <p>In caso di lavori di movimentazione manuale della durata maggiore di un'ora, è prevista una pausa in rapporto di 1/5 (7 minuti circa/ora).</p> <p>Non sollevare da solo pesi superiori ai 25 kg, ma richiedere l'aiuto di un altro lavoratore.</p> <p>[Schiacciamento per caduta di materiale da apparecchio di sollevamento]</p> <p>L'accesso di non addetti ai lavori alle zone corrispondenti al cantiere deve essere impedito mediante recinzione robuste e durature, munite di segnaletiche scritte ricordanti il divieto e di segnali di pericolo.</p> <p>Le recinzioni, delimitazioni, segnalazioni devono essere tenuti in efficienza per tutta la durata dei lavori.</p> <p>Quando è possibile il passaggio o lo stazionamento di terzi in prossimità di posti di lavoro con carichi sospesi, devono</p>	

essere adottate misure per impedire la caduta di oggetti e materiali nonché protezioni per l'arresto degli stessi.

Le postazioni fisse di lavoro devono essere ubicate lontano da ponteggi, da posti di lavoro sopraelevati, all'interno del raggio di azione degli apparecchi di sollevamento. Qualora per ragioni di spazio o necessità lavorative non sia possibile, le postazioni dovranno essere protette con tettoie o sottoimpalcati robusti di altezza 3 m.

Gli accessori di sollevamento devono essere scelti in funzione dei carichi da movimentare, dei punti di presa, del dispositivo di aggancio, delle condizioni atmosferiche nonché tenendo conto del modo e della configurazione dell'imbracatura.

Per il sollevamento dei materiali minuti devono essere utilizzati cassoni metallici o secchioni.

Per il sollevamento dei materiali pesanti e ingombranti quali legname, ferro e simili devono essere utilizzate le braghe.

Il gancio deve essere munito di interblocco per impedire la carico di fuoriuscire accidentalmente.

Prima di effettuare l'imbragatura del carico l'addetto in relazione alla dimensione del carico deve:

- utilizzare cassoni in metallo per il sollevamento di carichi minuti;
- utilizzare invece braghe per il sollevamento di carichi ingombranti e pesanti, individuando correttamente il centro di gravità del carico;
- proteggere gli spigoli vivi applicando paraspigoli o fasciature per evitare di danneggiare le catene o le braghe;
- effettuare l'agganciamento e lo sganciamento del carico solo quando lo stesso è fermo usando un tirante ad uncino;
- prima del sollevamento alzare leggermente il carico per verificare l'equilibrio dello stesso;
- utilizzare gli appositi segnali convenzionali di comunicazione con il gruista;
- ricevere il carico solo da posizione sicura e non rimuovere le protezione contro la caduta durante la ricezione del carico;
- verificare che il dispositivo del gancio sia funzionante per evitare la caduta del materiale.

#### Dispositivi di protezione individuale forniti ai lavoratori occupati in cantiere

- Elmetto di protezione
- Scarpe di sicurezza

Macchine varie di cantiere - allestimento	
<b>Categoria</b>	Preparazione area stoccaggio o depositi materiali
<b>Descrizione (Tipo di intervento)</b>	Installazione di macchine varie di cantiere (tipo betoniera, impastatrice, molazza, piegaferri/tranciatrice, sega circolare, ecc...).
Fattori di rischio utilizzati nella fase	
<b>Attrezzature</b>	<ul style="list-style-type: none"> <li>▪ Autocarro</li> <li>▪ Autogrù</li> <li>▪ Utensili manuali</li> </ul>
Procedure operative	
<p>I percorsi interni al cantiere non devono avere pendenze trasversali eccessive.</p> <p>Assistere a terra i mezzi in manovra.</p> <p>Durante le fasi di scarico dei materiali vietare l'avvicinamento del personale e di terzi, mediante avvisi e sbarramenti.</p> <p>L'operatore dell'autogrù o dell'autocarro con braccio gru deve avere piena visione della zona.</p> <p>Assicurarsi che non vi siano ostacoli nel raggio d'azione della gru; in particolare che possa mantenere la distanza di sicurezza dalle linee elettriche aeree a conduttori nudi, considerando l'ingombro del carico e la sua oscillazione.</p> <p>Assicurarsi della stabilità del terreno, evitando di posizionare il mezzo vicino al ciglio degli scavi, su terreni non compatti o con pendenze laterali.</p> <p>Posizionare gli stabilizzatori in modo da scaricare le balestre ma senza sollevare il mezzo.</p> <p>Prendere visione del diagramma portata/braccio dell'autogrù e rispettarlo.</p> <p>Utilizzare idonei sistemi di imbracatura dei carichi (in relazione al peso, alla natura e alle caratteristiche del carico), verificarne preventivamente l'integrità delle funi, catene, dei ganci e la loro portata, in relazione a quella del carico, nonché il sistema di chiusura dell'imbocco del gancio.</p> <p>Sollevare il carico di pochi centimetri per verificare se il carico è in equilibrio ed il mezzo è stabilizzato.</p> <p>Non effettuare tiri inclinati.</p> <p>Vietarne l'uso in presenza di forte vento.</p> <p>Evitare categoricamente il passaggio dei carichi sopra i lavoratori durante il sollevamento e il trasporto dei carichi.</p> <p>Segnalare l'operatività con il girofaro.</p> <p>Verificare il piano di appoggio della macchina da installare.</p> <p>Installare la macchina nel luogo indicato nel progetto di cantiere o concordato con il coordinatore per l'esecuzione.</p> <p>Installare, se possibile, le macchine più rumorose quanto più distante possibile dai posti di lavoro (rumore) e mantenere le protezioni acustiche.</p> <p>Installare la macchina completa di ogni dispositivo di sicurezza (alla tazza, alla corona, agli organi di trasmissione del moto, agli organi di manovra, agli eventuali sistemi di caricamento) e verificarne il buon funzionamento (interruttore di marcia/arresto, pulsante d'emergenza).</p> <p>L'installazione delle macchine (in particolare della betoniera) deve essere eseguita secondo le indicazioni fornite dal costruttore nel libretto d'uso e manutenzione.</p> <p>I collegamenti elettrici devono essere eseguiti "fuori tensione", ovvero sezionando a monte l'impianto, chiudendo a chiave il sezionatore aperto e verificando l'assenza di tensione.</p> <p>Gli utensili elettrici portatili devono essere a doppio isolamento e non collegati all'impianto di terra.</p> <p>Gli utensili elettrici portatili e mobili utilizzati in luoghi conduttori ristretti devono essere alimentati a bassissima tensione di sicurezza (=50V forniti mediante trasformatore di sicurezza).</p> <p>Collegare la macchina ad un quadro elettrico fornito di interruttore generale magnetotermico differenziale da 0,03A e all'impianto di terra.</p> <p>Accertarsi dell'esistenza, altrimenti prevederne l'installazione, della protezione contro il riavviamento automatico dell'impianto dopo il ripristino dell'alimentazione elettrica (bobina di sgancio).</p> <p>Fornire le informazioni necessarie ad eseguire una corretta movimentazione manuale dei carichi pesanti ed ingombranti.</p> <p>Realizzare un solido impalcato di protezione, di altezza non superiore a 3,00 m da terra, sopra il posto di lavoro.</p> <p>In questa fase i lavoratori devono indossare casco, scarpe di sicurezza, guanti.</p> <p>Idonei otoprotettori devono essere consegnati ed utilizzati in base alla valutazione del rischio rumore.</p>	

Macchine varie di cantiere - smantellamento	
<b>Categoria</b>	Preparazione area stoccaggio o depositi materiali
<b>Descrizione (Tipo di intervento)</b>	Installazione di macchine varie di cantiere (tipo betoniera, impastatrice, molazza, piegaferri/tranciatrice, sega circolare, ecc...).
Fattori di rischio utilizzati nella fase	
<b>Attrezzature</b>	<ul style="list-style-type: none"> <li>▪ Autocarro</li> <li>▪ Autogrù</li> <li>▪ Utensili manuali</li> </ul>
Procedure operative	
<p>Disattivare preventivamente l'alimentazione elettrica.</p> <p>Assistere a terra i mezzi in manovra.</p> <p>L'operatore dell'autogrù o dell'autocarro con braccio gru deve avere piena visione della zona.</p> <p>Assicurarsi che non vi siano ostacoli nel raggio d'azione della gru.</p> <p>Posizionare gli stabilizzatori in modo da scaricare le balestre ma senza sollevare il mezzo.</p> <p>Prendere visione del diagramma portata/braccio dell'autogrù e rispettarlo.</p> <p>Utilizzare idonei sistemi di imbracatura dei carichi (in relazione al peso, alla natura e alle caratteristiche del carico), verificarne preventivamente l'integrità delle funi, catene, dei ganci e la loro portata, in relazione a quella del carico, nonché il sistema di chiusura dell'imbocco del gancio.</p> <p>Sollevare il carico di pochi centimetri per verificare se il carico è in equilibrio ed il mezzo è stabilizzato.</p> <p>Non effettuare tiri inclinati.</p> <p>Evitare categoricamente il passaggio dei carichi sopra i lavoratori durante il sollevamento e il trasporto dei carichi.</p> <p>Segnalare l'operatività con il girofaro.</p> <p>Durante le fasi di carico vietare l'avvicinamento del personale e di terzi, mediante avvisi e sbarramenti.</p> <p>Controllare la portata dei mezzi per non sovraccargarli.</p> <p>Fornire le informazioni necessarie ad eseguire una corretta movimentazione manuale dei carichi pesanti ed ingombranti.</p> <p>Realizzare un solido impalcato di protezione, di altezza non superiore a 3,00 m da terra, sopra il posto di lavoro dell'addetto alla centrale di betonaggio.</p> <p>In questa fase i lavoratori devono indossare casco, scarpe di sicurezza, guanti.</p> <p>Idonei otoprotettori devono essere consegnati ed utilizzati in base alla valutazione del rischio rumore.</p>	

Scarico autocarri e bilici - allestimento	
<b>Categoria</b>	Apparecchi di sollevamento materiali in cantiere
<b>Descrizione (Tipo di intervento)</b>	Preparazione del piano di scarico e stoccaggio del materiale trasportato con rullo compattatore
Fattori di rischio utilizzati nella fase	
<b>Attrezzature</b>	<ul style="list-style-type: none"> <li>▪ Autocarro</li> <li>▪ Rullo compressore</li> </ul>
Procedure operative	
<p>La zona interessata ai movimenti di sollevamento e scarico dovrà essere adeguatamente livellata e costipata in maniera da costituire adeguato piano di appoggio per gli stabilizzatori dei mezzi di sollevamento durante le fasi di scarico del materiale trasportato in loco dall'autocarro o dal bilico.</p> <p>La zona dovrà essere adeguatamente dotata di una serie di cartelli opportunamente disposti in modo da rendere manifesto il pericolo di carichi sospesi.</p> <p>Gli addetti al sollevamento dovranno assicurarsi le migliori condizioni di visibilità per seguire il carico durante il movimento e controllare l'assenza di urti contro ostacoli fissi.</p> <p>L'imbracatura può essere costituita da funi metalliche oppure da nastri di tessuto con fili di sostanze sintetiche: a seconda della forma che viene conferite alle funi si possono avere diversi tipi di imbraco: semplice, a cappio, a canestro, a nastro, a bilanciere. Nell'imbraco a cappio occorre che il peso sia bilanciato al fine di evitare lo sfilamento e la caduta del carico. L'imbracatura a canestro viene utilizzata soprattutto per movimentare le tubazioni e per poter equilibrare il carico sono necessari almeno due imbrachi.</p> <p>L'operatore macchine deve essere opportunamente formato ed aver maturato sufficiente esperienza nell'uso delle macchine per la movimentazione dei carichi.</p> <p>Prima dell'uso l'operatore deve:</p> <ul style="list-style-type: none"> <li>- controllare i percorsi e le zone di lavoro verificando le condizioni di stabilità della macchina in uso;</li> <li>- verificare che l'avvisatore acustico, il segnalatore di retromarcia e il girofaro siano regolarmente funzionanti;</li> <li>- verificare che nella zona di lavoro non vi siano linee elettriche che possano interferire con le manovre;</li> <li>- accertarsi se nell'area dell'eventuale scavo possano esistere canalizzazioni in servizio (acqua, gas, elettricità, ecc...);</li> <li>- garantire la visibilità del posto di manovra.</li> </ul> <p>Durante l'uso della macchina l'operatore deve:</p> <ul style="list-style-type: none"> <li>- allontanare preventivamente le persone nel raggio d'influenza della macchina stessa;</li> <li>- segnalare l'operatività del mezzo con il girofaro;</li> <li>- utilizzare gli stabilizzatori nei casi richiesti dal libretto di uso e manutenzione del mezzo e mantenere il mezzo stabile durante tutta la fase di lavoro;</li> <li>- non ammettere a bordo della macchina altre persone;</li> <li>- non utilizzare la macchina per sollevamento persone;</li> <li>- regolare la velocità ai limiti stabiliti in cantiere ed in prossimità dei posti di lavoro transitare a passo d'uomo;</li> </ul> <p>Dopo l'utilizzo della macchina l'operatore deve:</p> <ul style="list-style-type: none"> <li>- posizionare il mezzo nell'area di cantiere riservata al parcheggio dei macchinari fuori orario di lavoro;</li> <li>- lasciare i mezzi con le bene abbassate ed i freni di stazionamento azionati;</li> <li>- eseguire puntualmente la programmazione degli interventi manutentori secondo le istruzioni del libretto di uso e manutenzione.</li> </ul> <p>Un'opportuna iniziativa di prevenzione da attuare nelle opere di movimentazione dei carichi deve essere quella di tipo organizzativo, in particolare:</p> <ul style="list-style-type: none"> <li>- programmazione dei lavori si devono evitare eccessive concentrazioni di mezzi in aree relativamente ristrette;</li> <li>- in caso di condizioni di lavoro particolarmente disagiate (elevata temperatura durante il periodo estivo, eccessivo rumore per uso simultaneo di mezzi, ripetitività assoluta delle operazioni) risulta opportuno provvedere ad una turnazione del personale.</li> </ul> <p><b>FUNI</b></p> <p>Far eseguire da personale specializzato le verifiche trimestrali delle funi e delle catene e controllare che ne sia stato riportato l'esito sugli appositi modelli. Provvedere alla sostituzione delle funi metalliche quando si riscontra la presenza di ammaccature sensibili, strozzature, riduzioni irregolari del diametro, presenza di asole o nodi di torsione.</p>	

Provvedere inoltre alla sostituzione quando in un tratto deteriorato la fune presenti fili rotti visibili per una sezione maggiore del 10% della sezione metallica totale della fune. In caso di sostituzione verificare la regolarità del rapporto del diametro del tamburo e delle pulegge rispetto al diametro della fune.

In caso di sostituzione farsi rilasciare dal venditore delle funi la prevista attestazione in cui sono riportate le caratteristiche del prodotto e, in particolare, il valore del carico di rottura minimo garantito.

1. Consentire l'accesso alle aree lavorative e di cantiere soltanto ai lavoratori che hanno ricevuto adeguate istruzioni sui rischi specifici dell'attività. Alle vie di accesso ed ai punti pericolosi non proteggibili devono essere apposte segnalazioni opportune e devono essere adottate le disposizioni necessarie per evitare la caduta dei gravi, il contatto con i mezzi in movimento. I passaggi pedonali devono essere larghi almeno 0,60 m, se saranno adibiti anche al passaggio dei materiali la larghezza dovrà salire ad almeno 1,20 m.

2. Per la presenza di polveri e di gas di scarico di mezzi a motore si dovranno prevedere le seguenti misure di sicurezza e prevenzione:

- I materiali di risulta vanno bagnati spesso
- I lavoratori hanno l'obbligo di utilizzare correttamente i DPI prescritti e messi a loro disposizione dal datore di lavoro
- Vanno adottate idonee misure per evitare la diffusione delle polveri prodotte dalle lavorazioni
- I lavoratori esposti all'azione di gas, sostanze e agenti nocivi, oltre a far uso adeguati DPI (mascherine ecc...), devono essere sottoposti a visita medica periodica, come da tabelle ministeriali.

3. Per quanto attiene le vibrazioni si dovranno usare adeguate impugnature e/o guanti imbottiti e adottare mezzi tecnici che limitino il più possibile l'intensità delle vibrazioni e scuotimenti. Le macchine operatrici devono essere dotate di posti di guida antivibranti.

4. Per l'esposizione al rumore si dovranno utilizzare cuffie auricolari o altri sistemi di protezione dell'udito. Il datore di lavoro dovrà provvedere alla valutazione del rumore ed attuare adeguate misure preventive e protettive. L'esposizione al rumore va limitata il più possibile adottando adeguate misure tecniche, organizzative e procedurali. Gli addetti alle lavorazioni con esposizione a rumore vanno sottoposti a visita medica preventiva.

5. Per evitare contatti accidentali con mezzi e macchine operatrici occorrerà adottare le seguenti misure di sicurezza e prevenzione:

- I passaggi e postazioni di lavoro devono essere difesi contro la caduta di materiali in relazione all'attività lavorativa.
- Per le manovre di retromarcia i conduttori delle macchine verranno coadiuvati da personale a terra.
- Vietare la presenza di personale nel campo di azione della macchina.
- Segnalare possibilmente i percorsi delle macchine operatrici.
- Sia le rampe, tramite le quali si accede alle zone operative, che i percorsi di transito delle macchine nel cantiere, devono avere una larghezza che superi da ogni lato la sagoma delle macchine di almeno cm 70.

6. Le misure di prevenzione e di sicurezza da adottare contro il rischio di ribaltamento della macchina sono:

- Le rampe di accesso alle zone operative devono avere pendenza adeguata alle caratteristiche della macchina
- Va verificata la stabilità del terreno prima di far accedere la macchina.
- La macchina va utilizzata da personale addetto adeguatamente formato alla mansione specifica.
- Evitare l'uso improprio della macchina.
- Verificare lo stato di eventuali pneumatici.

Servizi igienici di cantiere - allestimento	
<b>Categoria</b>	Baraccamenti e servizi vari
<b>Descrizione (Tipo di intervento)</b>	Approvvigionamento e posa in opera di monoblocco da utilizzare come locali per servizi igienici da cantiere
Fattori di rischio utilizzati nella fase	
<b>Attrezzature</b>	<ul style="list-style-type: none"> <li>▪Autocarro</li> <li>▪Autocarro con gru</li> <li>▪Utensili elettrici portatili</li> </ul>
Rischi individuati nella fase	
Caduta a livello e scivolamento	Lieve
Movimentazione manuale dei carichi	Lieve
Schiacciamento per caduta di materiale da apparecchio di sollevamento	Medio
Procedure operative	
<p>Nell'area direttamente interessata al montaggio di macchine o impianti deve essere vietato l'accesso ai non addetti al lavoro. Tale divieto deve essere visibilmente richiamato e devono essere messe in opera idonee protezioni quali cavalletti, barriere flessibili o mobili o simili.</p> <p>Tutti gli addetti alle operazioni di movimentazione, montaggio, posa di protezioni o baraccamenti devono fare uso di caschi, calzature di sicurezza con puntale antischiacciamento e guanti.</p> <p>Gli utensili, gli attrezzi e gli apparecchi per l'impiego manuale devono essere tenuti in buono stato di conservazione ed efficienza e, quando non utilizzati, devono essere tenuti in condizioni di equilibrio stabile (es. riposti in contenitori o assicurati al corpo dell'addetto) e non devono ingombrare posti di lavoro o di passaggio, anche se provvisori.</p> <p>I depositi di materiale in cataste, pile o mucchi, anche se provvisori, devono essere organizzati in modo da evitare crolli o cedimenti e permettere una sicura e agevole movimentazione.</p> <p>Gli addetti al lavoro a terra in presenza di mezzi meccanici devono mantenersi a debita distanza dall'area operativa di quest'ultima.</p> <p>Il sollevamento ed il trasporto di elementi ingombranti che necessitano di controllo di contenimento delle oscillazioni devono essere guidati con appositi attrezzi ed a distanza di sicurezza.</p>	
Misure preventive e protettive	
<p>[Caduta a livello e scivolamento]</p> <p>Le vie di transito utilizzate dai lavoratori per gli spostamenti interni al cantiere:</p> <ul style="list-style-type: none"> <li>- devono essere scelte in modo da evitare quanto più possibile, interferenze con altre zone in cui si svolgono altre lavorazioni in particolare demolizioni, lavori in quota, carichi sospesi;</li> <li>- devono essere mantenute sgombre da attrezzature, da materiali, prolunghes, macerie o altro capace di ostacolare il cammino dei lavoratori. Qualora le lavorazioni richiedono l'occupazione di una o più vie di transito è necessario interdire la zona al transito con sbarramenti per impedire l'accesso alla zona fino al completamento dei lavori.</li> </ul> <p>Per garantire l'accesso in modo sicuro ed agevole ai posti di lavoro in piano, in elevazione ed in profondità, la larghezza delle vie deve essere di almeno cm 60 e le pareti prospicienti il vuoto con profondità maggiore di 0,50 cm, devono essere protetti con parapetti di trattenuta di altezza di almeno 1 metro e struttura robusta.</p> <p>Nelle zone in cui le lavorazioni richiedono la rimozione delle protezioni, o le protezioni siano ancora in allestimento, l'accesso alla zona di transito deve essere impedita con sbarramenti e segnaletica di richiamo del pericolo.</p> <p>Le zone di transito e quelle di accesso ai posti di lavoro, devono essere illuminate secondo le necessità diurne e notturne.</p> <p>Durante l'esecuzione della fase i lavoratori per la protezione dal rischio residuo specifico devono indossare scarpe di sicurezza con suola antiscivolo.</p> <p>[Movimentazione manuale dei carichi]</p> <p>Usare il più possibile macchine ed attrezzature per la movimentazione dei carichi.</p>	

Usare attrezzatura idonea in base al tipo di materiale da movimentare: forche solo per materiale compatto, ceste per materiale di piccole dimensioni.

Afferrare il carico con due mani e sollevarlo gradualmente facendo in modo che lo sforzo sia supportato dai muscoli delle gambe, mantenendo il carico vicino al corpo, evitando possibilmente di spostare carichi situati a terra o sopra la testa.

Mantenere la schiena e le braccia rigide.

Evitare ampi movimenti di torsione o inclinazione del tronco.

In caso di lavori di movimentazione manuale della durata maggiore di un'ora, è prevista una pausa in rapporto di 1/5 (7 minuti circa/ora).

Non sollevare da solo pesi superiori ai 25 kg, ma richiedere l'aiuto di un altro lavoratore.

[Schiacciamento per caduta di materiale da apparecchio di sollevamento]

L'accesso di non addetti ai lavori alle zone corrispondenti al cantiere deve essere impedito mediante recinzione robuste e durature, munite di segnaletiche scritte ricordanti il divieto e di segnali di pericolo.

Le recinzioni, delimitazioni, segnalazioni devono essere tenute in efficienza per tutta la durata dei lavori.

Quando è possibile il passaggio o lo stazionamento di terzi in prossimità di posti di lavoro con carichi sospesi, devono essere adottate misure per impedire la caduta di oggetti e materiali nonché protezioni per l'arresto degli stessi.

Le postazioni fisse di lavoro devono essere ubicate lontano da ponteggi, da posti di lavoro sopraelevati, all'interno del raggio di azione degli apparecchi di sollevamento. Qualora per ragioni di spazio o necessità lavorative non sia possibile, le postazioni dovranno essere protette con tettoie o sottoimpalcati robusti di altezza 3 m.

Gli accessori di sollevamento devono essere scelti in funzione dei carichi da movimentare, dei punti di presa, del dispositivo di aggancio, delle condizioni atmosferiche nonché tenendo conto del modo e della configurazione dell'imbracatura.

Per il sollevamento dei materiali minuti devono essere utilizzati cassoni metallici o secchioni.

Per il sollevamento dei materiali pesanti e ingombranti quali legname, ferro e simili devono essere utilizzate le braghe.

Il gancio deve essere munito di interblocco per impedire la carico di fuoriuscire accidentalmente.

Prima di effettuare l'imbragatura del carico l'addetto in relazione alla dimensione del carico deve:

- utilizzare cassoni in metallo per il sollevamento di carichi minuti;
- utilizzare invece braghe per il sollevamento di carichi ingombranti e pesanti, individuando correttamente il centro di gravità del carico;
- proteggere gli spigoli vivi applicando paraspigoli o fasciature per evitare di danneggiare le catene o le braghe;
- effettuare l'agganciamento e lo sganciamento del carico solo quando lo stesso è fermo usando un tirante ad uncino;
- prima del sollevamento alzare leggermente il carico per verificare l'equilibrio dello stesso;
- utilizzare gli appositi segnali convenzionali di comunicazione con il gruista;
- ricevere il carico solo da posizione sicura e non rimuovere le protezione contro la caduta durante la ricezione del carico;
- verificare che il dispositivo del gancio sia funzionante per evitare la caduta del materiale.

#### Dispositivi di protezione individuale forniti ai lavoratori occupati in cantiere

- Elmetto di protezione
- Scarpe di sicurezza

Servizi igienici di cantiere - smantellamento	
<b>Categoria</b>	Baraccamenti e servizi vari
<b>Descrizione (Tipo di intervento)</b>	Approvvigionamento e posa in opera di monoblocco da utilizzare come locali per servizi igienici da cantiere
Fattori di rischio utilizzati nella fase	
<b>Attrezzature</b>	<ul style="list-style-type: none"> <li>▪Autocarro</li> <li>▪Autocarro con gru</li> <li>▪Utensili elettrici portatili</li> </ul>
Rischi individuati nella fase	
Caduta a livello e scivolamento	Lieve
Movimentazione manuale dei carichi	Lieve
Schiacciamento per caduta di materiale da apparecchio di sollevamento	Medio
Misure preventive e protettive	
<p>[Caduta a livello e scivolamento]</p> <p>Le vie di transito utilizzate dai lavoratori per gli spostamenti interni al cantiere:</p> <ul style="list-style-type: none"> <li>- devono essere scelte in modo da evitare quanto più possibile, interferenze con altre zone in cui si svolgono altre lavorazioni in particolare demolizioni, lavori in quota, carichi sospesi;</li> <li>- devono essere mantenute sgombre da attrezzature, da materiali, prolunghie, macerie o altro capace di ostacolare il cammino dei lavoratori. Qualora le lavorazioni richiedono l'occupazione di una o più vie di transito è necessario interdire la zona al transito con sbarramenti per impedire l'accesso alla zona fino al completamento dei lavori.</li> </ul> <p>Per garantire l'accesso in modo sicuro ed agevole ai posti di lavoro in piano, in elevazione ed in profondità, la larghezza delle vie deve essere di almeno cm 60 e le pareti prospicienti il vuoto con profondità maggiore di 0,50 cm, devono essere protetti con parapetti di trattenuta di altezza di almeno 1 metro e struttura robusta.</p> <p>Nelle zone in cui le lavorazioni richiedono la rimozione delle protezioni, o le protezioni siano ancora in allestimento, l'accesso alla zona di transito deve essere impedita con sbarramenti e segnaletica di richiamo del pericolo.</p> <p>Le zone di transito e quelle di accesso ai posti di lavoro, devono essere illuminate secondo le necessità diurne e notturne.</p> <p>Durante l'esecuzione della fase i lavoratori per la protezione dal rischio residuo specifico devono indossare scarpe di sicurezza con suola antiscivolo.</p> <p>[Movimentazione manuale dei carichi]</p> <p>Usare il più possibile macchine ed attrezzature per la movimentazione dei carichi.</p> <p>Usare attrezzatura idonea in base al tipo di materiale da movimentare: forche solo per materiale compatto, ceste per materiale di piccole dimensioni.</p> <p>Afferrare il carico con due mani e sollevarlo gradualmente facendo in modo che lo sforzo sia supportato dai muscoli delle gambe, mantenendo il carico vicino al corpo, evitando possibilmente di spostare carichi situati a terra o sopra la testa.</p> <p>Mantenere la schiena e le braccia rigide.</p> <p>Evitare ampi movimenti di torsione o inclinazione del tronco.</p> <p>In caso di lavori di movimentazione manuale della durata maggiore di un'ora, è prevista una pausa in rapporto di 1/5 (7 minuti circa/ora).</p> <p>Non sollevare da solo pesi superiori ai 25 kg, ma richiedere l'aiuto di un altro lavoratore.</p> <p>[Schiacciamento per caduta di materiale da apparecchio di sollevamento]</p> <p>L'accesso di non addetti ai lavori alle zone corrispondenti al cantiere deve essere impedito mediante recinzione robuste e durature, munite di segnaletiche scritte ricordanti il divieto e di segnali di pericolo.</p> <p>Le recinzioni, delimitazioni, segnalazioni devono essere tenuti in efficienza per tutta la durata dei lavori.</p> <p>Quando è possibile il passaggio o lo stazionamento di terzi in prossimità di posti di lavoro con carichi sospesi, devono</p>	

essere adottate misure per impedire la caduta di oggetti e materiali nonché protezioni per l'arresto degli stessi.

Le postazioni fisse di lavoro devono essere ubicate lontano da ponteggi, da posti di lavoro sopraelevati, all'interno del raggio di azione degli apparecchi di sollevamento. Qualora per ragioni di spazio o necessità lavorative non sia possibile, le postazioni dovranno essere protette con tettoie o sottoimpalcati robusti di altezza 3 m.

Gli accessori di sollevamento devono essere scelti in funzione dei carichi da movimentare, dei punti di presa, del dispositivo di aggancio, delle condizioni atmosferiche nonché tenendo conto del modo e della configurazione dell'imbracatura.

Per il sollevamento dei materiali minuti devono essere utilizzati cassoni metallici o secchioni.

Per il sollevamento dei materiali pesanti e ingombranti quali legname, ferro e simili devono essere utilizzate le braghe.

Il gancio deve essere munito di interblocco per impedire la carico di fuoriuscire accidentalmente.

Prima di effettuare l'imbragatura del carico l'addetto in relazione alla dimensione del carico deve:

- utilizzare cassoni in metallo per il sollevamento di carichi minuti;
- utilizzare invece braghe per il sollevamento di carichi ingombranti e pesanti, individuando correttamente il centro di gravità del carico;
- proteggere gli spigoli vivi applicando paraspigoli o fasciature per evitare di danneggiare le catene o le braghe;
- effettuare l'agganciamento e lo sganciamento del carico solo quando lo stesso è fermo usando un tirante ad uncino;
- prima del sollevamento alzare leggermente il carico per verificare l'equilibrio dello stesso;
- utilizzare gli appositi segnali convenzionali di comunicazione con il gruista;
- ricevere il carico solo da posizione sicura e non rimuovere le protezione contro la caduta durante la ricezione del carico;
- verificare che il dispositivo del gancio sia funzionante per evitare la caduta del materiale.

#### Dispositivi di protezione individuale forniti ai lavoratori occupati in cantiere

- Elmetto di protezione
- Scarpe di sicurezza

## 6 - ORGANIZZAZIONE PREVISTA PER LA GESTIONE DELLE EMERGENZE

### Gestione emergenza

#### Gestione emergenza

La gestione dell'emergenza è a carico dei datori di lavoro delle ditte esecutrici dell'opera, i quali dovranno designare preventivamente gli addetti al pronto soccorso, alla prevenzione incendi e all'evacuazione.

I datori di lavoro delle imprese esecutrici dei lavori devono adottare le misure necessarie ai fini della prevenzione incendi e dell'evacuazione dei lavoratori, nonché per il caso di pericolo grave ed immediato. A Tale scopo devono designare preventivamente i lavoratori incaricati della gestione dell'emergenza.

Le misure da attuare sono di seguito sinteticamente indicate.

Al fine di porre in essere gli adempimenti di cui sopra, i datori di lavoro:

organizzano i necessari rapporti con i servizi pubblici competenti in materia di pronto soccorso, salvataggio, misure antincendio e gestione dell'emergenza;

designano, tenendo conto delle dimensioni dell'azienda ovvero dell'unità produttiva, lavoratori incaricati o se stessi di attuare le misure di pronto soccorso, salvataggio, prevenzione incendi, lotta antincendio e gestione dell'emergenza;

programmano gli interventi, prendono i provvedimenti e impartiscono istruzioni affinché i lavoratori possano, in caso di pericolo grave ed immediato, di cessare l'attività e mettersi al sicuro abbandonando il posto di lavoro;

prendono provvedimenti necessari affinché qualsiasi lavoratore, in caso di pericolo grave ed immediato per la propria sicurezza ovvero per quella di altre persone e nell'impossibilità di contattare il competente superiore gerarchico, possa prendere le misure adeguate per evitare le conseguenze di tale pericolo, tenendo conto delle sue conoscenze e dei mezzi tecnici disponibili.

#### OBIETTIVI DEL PIANO DI EMERGENZA

Il presente piano di emergenza si pone l'obiettivo di indicare le misure di emergenza da attuare nei casi di pronta evacuazione dei lavoratori, al verificarsi di incendio o di altro pericolo grave ed immediato e nei casi in cui è necessario di fornire un primo soccorso al personale colpito da infortunio.

In particolare si prescrivono:

le azioni che i lavoratori devono mettere in atto in caso d'incendio;

le procedure per l'evacuazione dal luogo di lavoro che devono essere attuate dai lavoratori e da altre persone presenti;

le disposizioni per richiedere l'intervento dei Vigili del Fuoco e del servizio di Pronto Soccorso Pubblico;

gli interventi di primo soccorso da attuare nei confronti di una persona che ha subito un eventuale infortunio.

#### PRESIDI ANTINCENDIO PREVISTI

I presidi antincendio previsti in cantiere sono:

estintori portatili, del tipo a polvere o ad anidride carbonica, questi ultimi si utilizzano per spegnere incendi su quadri elettrici o impianti elettronici;

illuminazione e segnaletica luminosa d'emergenza, mediante lampade autoalimentate anche portatili, di tipo lampeggiante o fisso a seconda delle necessità;

#### AZIONI CHE I LAVORATORI DEVONO METTERE IN ATTO IN CASO D'INCENDIO

Nel caso in cui il lavoratore ravvisi un incendio deve:

non perdere la calma;  
valutare l'entità dell'incendio;  
telefonare direttamente ai Vigili del Fuoco per la richiesta di pronto intervento;  
applicare le procedure di evacuazione.

#### PROCEDURE DI EVACUAZIONE FINO AL PUNTO DI RACCOLTA

Nel caso in cui il lavoratore è ravvisato dell'emergenza incendio, o di altra calamità, deve porre in atto le seguenti azioni:

non perdere la calma;  
abbandonare il posto di lavoro evitando di lasciare attrezzature o altro che ostacoli l'evacuazione o il passaggio di altre persone;  
percorrere la via d'esodo più opportuna in relazione alla localizzazione dell'incendio, evitando, per quanto possibile, di formare calca;  
raggiungere un luogo sicuro ed attendere l'arrivo dei soccorsi.

Gli addetti dell'emergenza devono applicare le seguenti procedure:

in caso di incendio di modesta entità intervengono con i mezzi estinguenti messi loro a disposizione;  
in caso di incendio valutato in "non domabile", devono attivare le seguenti procedure in rapidità e con prontezza di spirito:  
valutare quale via d'esodo sia più opportuno percorrere e indicarla agli altri lavoratori;  
accertare che sia stato dato l'allarme emergenza;  
servirsi dell'estintore per aprire l'eventuale incendio che ostruisca la via d'esodo;  
attivare la procedura per segnalare l'incendio o altra emergenza ai Vigili del Fuoco e/o ad altri Centri di coordinamento di soccorso pubblico e richiedere se del caso, il pronto soccorso sanitario;  
raggiungere il luogo sicuro di raccolta dei lavoratori e procedere all'identificazione delle eventuali persone mancanti, servendosi dell'elenco presenti al lavoro;  
attendere l'arrivo dei soccorsi pubblici e raccontare l'accaduto.

#### MODALITÀ DI CHIAMATA DEI SOCCORSI PUBBLICI

##### Pronto intervento e primo soccorso

In cantiere dovranno essere esposti avvisi riportanti i nominativi degli incaricati e gli indirizzi dei posti ed organizzazioni di intervento per i diversi casi di emergenza o normale assistenza.

Per poter affrontare rapidamente le situazioni di emergenza inseriamo una serie di recapiti telefonici utili.

Si ricorda al Direttore di Cantiere di riportarli, ben visibili, in prossimità del telefono perché siano di facile consultazione da parte di tutti, in caso di bisogno.

All'interno del cantiere sarà disponibile un telefono per chiamate esterne.

Colui che richiede telefonicamente l'intervento, deve comporre in numero appropriato alla necessità (Vigili del Fuoco per l'incendio, Prefettura per altra calamità, Croce Rossa o altro per richiesta ambulanza) tra quelli indicati nell'elenco sottostante. Deve comunicare con precisione l'indirizzo e la natura dell'evento, accertandosi che l'interlocutore abbia capito con precisione quanto detto.

Numeri esterni da comporre per la richiesta d'intervento dei servizi pubblici sono i seguenti:

<b>NUMERO UNICO SERVIZIO EMERGENZA</b>	<b>112</b>
Pronto soccorso ambulanze emergenza sanitaria	112
Pronto intervento dei Vigili del Fuoco	112
Polizia Municipale	040/366111
Ambiente lavoro – Ufficio prevenzione e sicurezza sul lavoro	040/3997402
Ambiente lavoro – Ispettorato provinciale del lavoro	040/762844
Ambiente lavoro – Prefettura	040/37311

Ambiente lavoro – Pretura	040/7792111
Ambiente lavoro – I.N.A.I.L.	040/6729252
Ambiente lavoro – I.S.P.E.S.L.	0432/501669
Uffici del Comune di Trieste	040/6751
Pubblica Sicurezza	112
Carabinieri	112
Comando Carabinieri	040/271120
Comando dei Vigili del Fuoco	040/633333
Medicina – Croce Rossa	040/301804
Medicina – Ospedale Cattinara	040/3994566
Medicina – Ospedale Maggiore	040/3992334
Acquedotto – Elettricità – Gas segnalazione guasti	800152152
Uffici ACEGAS	040/77931

Copia dell'elenco e delle relative procedure deve essere consegnata ad ogni lavoratore.

#### VERIFICHE E MANUTENZIONE

Il personale addetto all'emergenza deve effettuare i seguenti controlli periodici:

CONTROLLI	PERIODICITA'
Fruibilità dei percorsi d'esodo (assenza di ostacoli):	settimanale
Funzionamento illuminazione d'emergenza e segnaletica di sicurezza:	settimanale
Verifica estintori:	
presenza	
accessibilità	
istruzioni d'uso ben visibili	
sigillo del dispositivo di sicurezza non manomesso	
indicatore di pressione indichi la corretta pressione	
cartellino di controllo periodico sia in sede e correttamente compilato	
estintore privo di segni evidenti di deterioramento	
Verifica di funzionamento gruppo elettrogeno:	mensile
Verifica livello d'acqua del serbatoio antincendio:	mensile
Altri (specificare)	

CONTROLLI	PERIODICITA'
Estintori portatili:	semestrale
gruppo elettrogeno:	semestrale
illuminazione e segnaletica luminosa d'emergenza:	semestrale
funzionalità attrezzatura di lavoro:	mensile

#### ESERCITAZIONI

Il personale deve partecipare periodicamente (almeno una volta l'anno) ad una esercitazione antincendio per mettere in pratica le procedure di evacuazione.

L'esercitazione dovrà consistere nel percorrere la via d'esodo prevista, simulando quanto più possibile una situazione reale, ma evitando di mettere in pericolo il personale.

Nel caso in cui vi siano più vie d'esodo, è opportuno porsi come obiettivo che una di essa non sia percorribile.

L'esercitazione avrà inizio dal momento in cui viene fatto scattare l'allarme e si concluderà una volta raggiunto il punto di raccolta e fatto l'appello dei partecipanti.

Procedure di Primo Soccorso

#### INFORTUNI POSSIBILI NELL'AMBIENTE DI LAVORO

In cantiere è statisticamente accertato che le tipologie di lesioni con accadimento più frequente sono le ferite, le fratture e le lussazioni, distrazioni e contusioni. Inoltre, richiedono particolare attenzione l'elettrocuzione e la intossicazione.

Per queste lesioni, devono essere attuate le seguenti misure:

#### NORME A CARICO DEI LAVORATORI

Il lavoratore che dovesse trovarsi nella situazione di essere il primo ad essere interessato da un infortunio accaduto ad un collega deve:  
valutare sommariamente il tipo d'infortunio;  
attuare gli accorgimenti sopra descritti;  
avvisare prontamente l'addetto al pronto soccorso, accertandosi che l'avviso sia ricevuto con chiarezza.

#### NORME A CARICO DELL'ADDETTO AL PRONTO SOCCORSO

L'addetto al pronto soccorso deve inoltre provvedere alle seguenti misure di primo intervento.

##### Ferite gravi

allontanare i materiali estranei quando possibile  
pulire l'area sana circostante la ferita con acqua e sapone asettico  
bagnare la ferita con acqua ossigenata  
coprire la ferita con una spessa compressa di garza sterile  
bendare bene e richiedere l'intervento di un medico o inviare l'infortunato in ospedale.

##### Emorragie

verificare nel caso di emorragie esterne se siano stati attuati i provvedimenti idonei per fermare la fuoriuscita di sangue.  
in caso di una emorragia controllata con la semplice pressione diretta sulla ferita, effettuare una medicazione compressiva, sufficientemente stretta da mantenere il blocco dell'emorragia, ma non tanto da impedire la circolazione locale.  
in caso di sospetta emorragia interna mettere in atto le misure atte ad evitare l'insorgenza o l'aggravamento di uno stato di shock (distendere la vittima sul dorso od in posizione laterale con viso reclinato lateralmente, allentare colletti e cinture, rimuovere un'eventuale dentiera, coprire con una coperta....).  
sollecitare il trasporto in ospedale mediante autoambulanza.

##### Fratture

Non modificare la posizione dell'infortunato se non dopo avere individuato sede e nature della lesione;  
evitare di fargli assumere la posizione assisa od eretta, se non dopo aver appurato che le stesse non comportino pericolo;  
immobilizzare la frattura il più presto possibile;  
nelle fratture esposte limitarsi a stendere sopra la ferita, senza toccarla, delle compresse di garza sterile;  
non cercare mai di accelerare il trasporto del fratturato in ambulatorio e/o in ospedale con mezzi non idonei o pericolosi, onde evitare l'insorgenza di complicazioni.  
mantenere disteso il fratturato in attesa di una barella e/o di un'autoambulanza.

##### Ustioni

Risulta necessario un pronto ricovero in ospedale, per un trattamento di rianimazione, quando l'ustione coinvolge il 20% della superficie corporea, con lesioni che interessano l'epidermide ed il derma, con formazione di bolle ed ulcerazioni (secondo grado) od il 15% con lesioni comportanti la completa distruzione della cute ed eventualmente dei tessuti sottostanti (terzo grado).  
Si dovrà evitare:  
di applicare grassi sulla parte ustionata, in quanto possono irritare la lesione, infettandola e complicandone poi la pulizia;  
di usare cotone sulle ustioni con perdita dell'integrità della cute, per non contaminarle con frammenti di tale materiale;  
di rompere le bolle, per i rischi di infettare la lesione.

Primi trattamenti da praticare:

in caso di lesioni molto superficiali (primo grado) applicare compresse di acqua fredda, quindi pomata antisettica – anestetica, non grassa;  
 nelle ustioni di secondo grado, pulire l'area colpita dalle eventuali impurità presenti, utilizzando garza sterile e soluzioni antisettiche, immergere, poi, la lesione in una soluzione di bicarbonato di sodio, applicare, successivamente, pomata antisettica anestetica. Provvedere comunque ad inviare l'infortunato presso ambulatorio medico;  
 in caso di ustioni molto estese o di terzo grado, con compromissione dello stato generale, provvedere all'immediato ricovero ospedaliero, richiedendo l'intervento di un'autoambulanza, in attesa, sistemare l'ustionato in posizione reclinata, con piedi alzati (posizione antishock), allontanare con cautela indumenti, togliere anelli e braccialetti, somministrare liquidi nella maggior quantità possibile.

Nelle ustioni da agenti chimici:

allontanare immediatamente la sostanza con abbondante acqua;  
 se il prodotto chimico è un acido, trattare poi la lesione con una soluzione di bicarbonato di sodio;  
 se è una base, con una miscela di acqua ed aceto, metà e metà.

**Elettrocuzioni**

In caso di apnea, pratica la respirazione bocca-naso. Nel contempo, provvedere all'intervento di un'autoambulanza per poter effettuare, prima possibile, respirazione assistita con ossigeno e ricovero ospedaliero. Qualora mancasse il "polso", eseguire un massaggio cardiaco.

**Messaggio cardiaco esterno**

**Indicazione**

arresto cardiocircolatorio (azione cardiaca non rilevabile): in caso di incidente da corrente elettrica, trauma arresto respiratorio primario, infarto cardiaco....

**Tecnica:**

far giacere il malato su di un piano rigido;  
 operatore in piedi o in ginocchio accanto al paziente;  
 gomiti estesi;  
 pressione al terzo inferiore dello sterno;  
 mani sovrapposte sopra il punto di pressione;  
 pressione verticale utilizzando il peso del corpo, con il quale lo sterno deve avvicinarsi di circa 5 cm alla colonna vertebrale;  
 frequenza: 80-100 al minuto;  
 controllare l'efficacia del massaggio mediante palpazione polso femorale;  
 associare ventilazione polmonare: il rapporto tra massaggio cardiaco e ventilazione deve essere di 5 ad 1;  
 non interrompere il massaggio cardiaco durante la respirazione artificiale.

**Respirazione artificiale**

**Indicazione**

Arresto respiratorio in caso di:

arresto circolatorio;  
 ostruzione delle vie aeree;  
 paralisi respiratoria centrale per emorragia, trauma, intossicazione;  
 paralisi respiratoria periferica, per paralisi neuromuscolare, farmaci.

**E' previsto in cantiere un defibrillatore automatico DAE.**

**Tecnica**

Assicurare la pervietà delle vie aeree (iperestendere il collo del malato e tenere sollevata la mandibola); per favorire la fuoriuscita di secrezioni, alimenti,.....dalla bocca porre il paziente su di un fianco, tenendo sempre la testa iperestesa.

**Respirazione bocca naso:**

estendere il capo indietro: una mano sulla fronte, l'altra a piatto sotto il mento;  
 spingere in avanti la mandibola e premere contro il mascellare in modo da chiudere la bocca;

la bocca dell'operatore circonda a tenuta l'estremità del naso, in modo da espirarvi dentro; insufflare per tre secondi, lasciare il paziente espira spontaneamente per due secondi; la frequenza che ne risulta è di 12 respiri al minuto; osservare che il torace del paziente si alzi e si abbassi.  
Se non è possibile utilizzare il naso (ferite...), si può usare nella stessa maniera la bocca (respirazione bocca a bocca). In quest'ultimo caso è consigliabile l'uso di un tubo a due bocche.

#### Intossicazione acute

In caso di contatto con la cute verificare se siano stati asportati i vestiti e se è stato provveduto alla pulizia della cute con acqua saponata. Se il contatto è avvenuto con acidi lavare con una soluzione di bicarbonato di sodio. Se, invece, il contatto è stato con una sostanza alcalina, lavare con aceto diluito in acqua o con una soluzione di succo di limone;  
se la sostanza chimica lesiva è entrata in contatto con gli occhi, lavare abbondantemente con acqua o soluzione fisiologica, se non si conosce la natura dell'agente chimico; con una soluzione di bicarbonato di sodio al 2,5% nel caso di sostanze acide, con una soluzione glucosata al 20% e succo di limone nel caso di sostanze alcaline;  
se il lavoratore vomita, adagiarlo in posizione di sicurezza con la testa più in basso del corpo, raccogliendo il materiale emesso in un recipiente;  
togliere indumenti troppo stretti, protesi dentarie ed ogni altro oggetto che può creare ostacolo alla respirazione;  
in caso di respirazione inadeguata con cianosi labiale, praticare respirazione assistita controllando l'espansione toracica e verificando che non vi siano rigurgiti;  
se vi è edema polmonare porre il paziente in posizione semieretta;  
se il paziente è in stato di incoscienza porlo in posizione di sicurezza.  
Richiedere sempre l'immediato intervento di un medico o provvedere al tempestivo ricovero dell'intossicato in ospedale, fornendo notizie dettagliate circa le sostanze con cui è venuto in contatto.

Nel lay-out di cantiere è indicato il "luogo sicuro" che dovrà essere raggiunto nel caso in cui nel cantiere si verifichi un'emergenza.

Per emergenza si intende un evento nocivo che colpisce un gruppo (una squadra di operai per esempio), una collettività (l'intero cantiere).

Esempi di emergenze sono gli eventi legati agli incendi, le esplosioni, gli allagamenti, gli spargimenti di sostanze liquide pericolose, i franamenti e smottamenti.

Il percorso che conduce, dall'esterno e all'interno del cantiere, al "luogo sicuro" deve essere mantenuto sgombro e fruibile dalle persone e i mezzi di soccorso in ogni circostanza.

È obbligo del datore di lavoro dell'impresa esecutrice dei lavori (l'Appaltatore) provvedere a designare uno o più soggetti, opportunamente formati, incaricati di gestire le emergenze.

Il datore di lavoro deve inoltre provvedere a:

- organizzare i necessari rapporti con i servizi pubblici d'emergenza;
- informare i lavoratori circa le misure predisposte e le misure da adottare in caso d'emergenza;
- dare istruzioni affinché i lavoratori possano mettersi al sicuro in caso d'emergenza;
- stabilire le procedure d'emergenza da adottare nel cantiere.

Pur non essendo obbligatoria per legge la redazione del piano di emergenza per i cantieri temporanei o mobili, si fornisce a titolo esemplificativo, una procedura che potrà essere adottata in cantiere nel caso in cui si verifichi un'emergenza:

1. dare l'allarme (all'interno del cantiere e allertare i Vigili del Fuoco)
2. verificare cosa sta accadendo
3. tentare un primo intervento (sulla base della formazione ricevuta)
4. mettersi in salvo (raggiungimento del "luogo sicuro")
5. effettuare una ricognizione dei presenti
6. avvisare i Vigili del Fuoco
7. attendere i Vigili del Fuoco e informarli sull'accaduto

Il datore di lavoro dell'impresa esecutrice deve designare, prima dell'inizio dei lavori, uno o più

lavoratori incaricati dell'attuazione delle misure di prevenzione incendi, lotta antincendio e gestione delle emergenze, ai sensi dell'art.18 comma 1 lett. B del D.Lgs. 81/08 e s.m.i. o se stesso, salvo nei casi previsti dall'art. 31, comma 6 del decreto medesimo.

I lavoratori designati devono frequentare un corso di formazione, di durata di 4 ore per le aziende di livello di rischio basso, di 8 ore per le aziende con rischio di livello medio, di 16 ore per le aziende di rischio di livello alto.

	Livello alto	Livello medio	Livello basso
Cantieri temporanei o mobili			
Cantieri temporanei o mobili in sotterraneo per la costruzione, manutenzione e riparazione di gallerie, caverne, pozzi ed opere simili di lunghezza superiore a 50 m	X		
Cantieri temporanei o mobili ove si impiegano esplosivi	X		
Cantieri temporanei o mobili ove si detengono ed impiegano sostanze infiammabili e si fa uso di fiamme libere, esclusi quelli interamente all'aperto		X	
Altri cantieri temporanei o mobili			X

## 7 - RELAZIONE DELL'ORGANIZZAZIONE DEL CANTIERE

**A.16.1 – Lay-out generale fasi lavorative;**

**A.16.2 – Lay-out fase lavorativa A – 150 giorni;**

**A.16.3 – Lay-out fase lavorativa B – 462 giorni (73 di coesistenza con la fase C);**

**A.16.4 – Lay-out fase lavorativa C– 96 giorni (73 di coesistenza con la fase C).**

**Accessi e viabilità di cantiere - Accessi agli scavi e circolazione mezzi – VEDI LAY OUT DI CANTIERE ALLEGATO**

**Accessi e viabilità di cantiere - Accessi e circolazione pedonale in cantiere - VEDI LAY OUT DI CANTIERE ALLEGATO**

**Apparecchi di sollevamento materiali in cantiere - Scarico autocarri e bilici - VEDI LAY OUT DI CANTIERE ALLEGATO**

**Baraccamenti e servizi vari - Baracche di cantiere**

Il cantiere dovrà essere dotato di locali per i servizi igienico assistenziali di cantiere dimensionati in modo da risultare consoni al numero medio di operatori presumibilmente presenti in cantiere (vedi lay-out di cantiere) con caratteristiche rispondenti all'allegato XIII del D.Lgs. 81/08 e s.m.i..

Nei cantieri dove più di 30 dipendenti rimangono durante gli intervalli di lavoro per i pasti o nei cantieri in cui i lavoratori sono esposti a sostanze particolarmente insudicianti o lavorano in

ambienti molto polverosi ed insalubri devono essere costituiti uno o più ambienti destinati ad uso mensa, muniti di sedili e tavoli.

Nel calcolo dimensionale di detti locali si dovranno utilizzare i parametri che normalmente sono adoperati per i servizi nei luoghi di lavoro permanenti. (vedi lay-out di cantiere).

In ogni caso in cantiere si dovrà garantire:

- un numero sufficiente di gabinetti, in ogni caso non inferiore a 1 ogni 10 lavoratori occupati per turno (nei lavori in sotterraneo 1 ogni 20 lavoratori), separati (eventualmente) per sesso o garantendo un'utilizzazione separata degli stessi;
- un numero sufficiente di lavabi, il numero minimo è di un lavabo ogni 5 lavoratori impegnati nel cantiere;
- deve essere garantita acqua in quantità sufficiente, tanto per uso potabile quanto per lavarsi;
- spogliatoi, distinti (eventualmente) per sesso;
- locali riposo, conservazione e consumazione pasti, fornito di sedili, tavoli, scaldavivande e lava recipienti;
- un numero sufficiente di docce, il numero minimo è di una doccia ogni 10 lavoratori impegnati nel cantiere, (obbligatorie nei casi in cui i lavoratori sono esposti a sostanze particolarmente insudicianti o lavorano in ambienti molto polverosi od insalubri) dotate di acqua calda e fredda, provviste di mezzi detersivi e per asciugarsi, distinte (eventualmente) per sesso (nei lavori in sotterraneo, quando si occupano oltre 100 lavoratori, devono essere installate docce in numero di almeno 1 ogni 25 lavoratori).

Nel caso i locali per le docce, i lavandini e gli spogliatoi del cantiere siano separati, questi locali devono facilmente comunicare tra loro.

I servizi igienico assistenziali, i locali mensa, ed i dormitori devono essere costituiti entro unità logistiche (box prefabbricati o baracche allestite in cantiere), sollevati da terra, chiuse, ben protette dalle intemperie (impermeabilizzate e coibentate), areate, illuminate naturalmente ed artificialmente, riscaldate nella stagione fredda, convenientemente arredati, dotate di collegamento alle reti di distribuzione dell'energia elettrica, di adduzione dell'acqua direttamente da acquedotto o da altra fonte e di smaltimento della fognatura o, in alternativa, di proprio sistema di raccolta e depurazione delle acque nere.

In vicinanza dei dormitori, opportunamente collegati con essi, devono essere localizzati i servizi igienico assistenziali.

I locali destinati ai servizi igienico assistenziali, a mensa ed a dormitori devono essere mantenuti in stato di scrupolosa pulizia.

### **Baraccamenti e servizi vari - Locale di ricovero e di riposo**

I locali di riposo e di refezione devono essere forniti di sedili e di tavoli, ben illuminati, aerati e riscaldati nella stagione fredda. Il pavimento e le pareti devono essere mantenute in buone condizioni di pulizia.

Nel caso i pasti vengano consumati in cantiere, i lavoratori devono disporre di attrezzature per scaldare e conservare le vivande ed eventualmente di attrezzature per preparare i loro pasti in condizioni di soddisfacente igienicità.

I lavoratori devono disporre sul cantiere di acqua potabile in quantità sufficiente nei locali occupati, nonché nelle vicinanze dei posti di lavoro.

Nei locali di riposo e di refezione così come nei locali chiusi di lavoro è vietato fumare.

Nel caso di utilizzo di monoblocchi prefabbricati non devono avere altezza netta interna inferiore a m 2.40, l'aerazione e l'illuminazione devono essere sempre assicurate da serramenti apribili; l'illuminazione naturale, quando necessario, sarà integrata dall'impianto di illuminazione artificiale.

### **Baraccamenti e servizi vari - Locale spogliatoio**

I locali spogliatoi devono disporre di adeguata aerazione, essere illuminati, ben difesi dalle intemperie, riscaldati durante la stagione fredda, muniti di sedili ed essere mantenuti in buone condizioni di pulizia.

Gli spogliatoi devono essere dotati di attrezzature che consentano a ciascun lavoratore di chiudere a chiave i propri indumenti durante il tempo di lavoro.

La superficie dei locali deve essere tale da consentire, una dislocazione delle attrezzature, degli arredi, dei passaggi e delle vie di uscita rispondenti a criteri di funzionalità e di ergonomia per la tutela e l'igiene dei lavoratori, e di chiunque acceda legittimamente ai locali stessi.

Nel caso di utilizzo di monoblocchi prefabbricati non devono avere altezza netta interna inferiore a m 2.40, l'aerazione e l'illuminazione devono essere sempre assicurate da serramenti apribili; l'illuminazione naturale, quando necessario, sarà integrata dall'impianto di illuminazione artificiale.

### **Baraccamenti e servizi vari - Servizi igienici di cantiere**

Il cantiere dovrà essere dotato di locali per i servizi igienico assistenziali di cantiere del tipo chimico (vedi lay-out di cantiere). Il numero di gabinetti, non potrà essere in ogni caso inferiore a 1 ogni 10 lavoratori occupati per turno .

Le caratteristiche dei bagni chimici adottate non dovranno essere inferiori alle seguenti:

- il bagno sarà costruito con materiali non porosi o a bassa porosità tale da permettere una rapida pulizia e decontaminazione;
- le dimensioni minime interne non saranno inferiori a 100x100 cm per la base e 240 cm per l'altezza;
- sarà provvisto di griglie di areazione che assicureranno un continuo ricambio d'aria;
- il tetto sarà costituito da materiale semitrasparente in modo da garantire un sufficiente passaggio della luce,
- la porta sarà dotata di sistema di chiusura a molla e di un sistema di segnalazione che indicherà quando il bagno è libero od occupato;
- il bagno sarà dotato di tubo di sfiato che, inserito nella vasca reflui, fuoriuscirà dal tetto evitando così che all'interno si formino cattivi odori;
- la vasca reflui sarà dotata di sistema di schermatura in grado di impedire eventuali schizzi di materiale fecale e/o urine. La schermatura avrà caratteristiche tali da consentire la pulizia e la decontaminazione;
- la vuotatura della vasca sarà effettuata almeno ogni 24/48 ore, tenendo conto anche della situazione meteorologica e della numerosità dell'utenza;
- in occasione della vuotatura sarà effettuato un lavaggio dell'intero bagno mediante uso di acqua sotto pressione.

### **Impianti - Impianto elettrico di cantiere**

Impianto elettrico di cantiere

Per impianto elettrico di cantiere si considera tutta la rete di distribuzione posta a valle del punto di consegna (misuratore) installato dall'Ente erogatore.

A valle del punto di consegna verrà installato un interruttore onnipolare (entro tre metri dal contatore), il cui distacco toglie tensione a tutto l'impianto.

Da questo punto parte la linea che alimenta il quadro generale con installato un interruttore generale magnetotermico opportunamente tarato contro le sovracorrenti (sovraccarichi e cortocircuiti), che alimenta le linee dell'impianto di cantiere, ognuna delle quali deve essere protetta da un interruttore differenziale ritardato ( $I_{\Delta} < 0.3-0.5A$ ).

Completeranno l'impianto gli eventuali quadri secondari e i quadretti di piano.

Tutti i quadri elettrici di cantiere devono essere conformi alla norma CEI EN 60439-4 (CEI 17-13/4) ed avere grado di protezione minimo IP43 (IP44 secondo la Guida CEI 64-17 fasc. n. 5492).

La rispondenza alla norma di un quadro di cantiere (ASC) è verificata tramite l'applicazione sul

quadro di una targhetta dove sono leggibili il nome del costruttore e marchio di fabbrica dell'ASC, la designazione del tipo o numero d'identificazione; EN 60439-4, la natura e il valore nominale della corrente;

le tensioni di funzionamento di impiego e nominale.

Ogni quadro deve avere un dispositivo per l'interruzione di emergenza, se il quadro non è chiudibile a chiave può assolvere a tale scopo l'interruttore generale di quadro.

Le linee devono essere costituite:

- per posa mobile, da cavi del tipo H07RN-F o di tipo equivalente ai fini della resistenza all'acqua e all'abrasione, in ogni caso opportunamente protetti contro i danneggiamenti meccanici (transito di persone e mezzi, movimentazione carichi a mezzo di gru e autogrù);
- nella posa fissa, da cavi sia flessibili che rigidi i quali devono essere interrati ad una profondità non inferiore a 0,50 metri e protette superiormente con laterizi.

Le prese a spina devono essere conformi alla norma CEI EN 60309 (CEI 23-12) e approvate da IMQ, con grado di protezione non inferiore ad IP44. Le prese a spina devono essere protette da interruttore differenziale da  $I_{\Delta n}=0,03^{\circ}$ .

Le prese a spina delle attrezzature di potenza superiore a 1000W devono potersi inserire o disinserirsi a circuito aperto.

Protezione contro i contatti indiretti

La protezione contro i contatti indiretti potrà essere assicurata:

- mediante sorgente di energia SELV e PELV (tensione nominale 50V c.a. e 120V c.c.); mediante impianto di terra coordinato con interruttore differenziale idoneo\* (Per i cantieri la tensione limite di contatto (UL) è limitata a 25V c.a. e 60V c.c.. Pertanto in un cantiere caratterizzato da un impianto TT - senza propria cabina di trasformazione - la protezione dai contatti indiretti sarà realizzata con una resistenza dell'impianto di terra di valore massimo pari a  $R_t=25/I$ , dove  $I$  è il valore in ampere della corrente di intervento in 5 secondi del dispositivo di protezione.)
- mediante componenti elettrici di classe II o con isolamento equivalente;
- per mezzo di luoghi non conduttori;
- per separazione elettrica.

Gli impianti elettrici installati nei locali servizi del cantiere (baracche per uffici, bagni, spogliatoi, ?) possono essere di tipo ordinario (norma CEI 64-8).

### **Impianti - Impianto idrico e fognario di cantiere**

Dovranno essere realizzati idonei impianti di adduzione dell'acqua potabile e dell'acqua necessaria alle lavorazioni nonché allo smaltimento delle acque nere e meteoriche di cantiere.

L'impianto idrico per uso igienico sanitario deve essere fornito di acqua riconosciuta potabile.

È obbligatorio l'allacciamento all'acquedotto pubblico.

Qualora non sia possibile l'allacciamento al pubblico acquedotto, deve essere ottenuta l'autorizzazione all'utilizzo di altra fonte di approvvigionamento idropotabile o resa tale mediante utilizzo di adeguati impianti di potabilizzazione relativi alla rete di distribuzione e allo stoccaggio.

Nel caso il cantiere sia servito sia dall'acquedotto che da altra fonte autonoma di approvvigionamento, devono esistere due reti idriche completamente distinte e facilmente individuabili.

La rete idrica deve essere posta al di sopra (almeno 50 cm) della condotta delle acque reflue.

Negli incroci delle due reti idriche, si deve provvedere ad una adeguata protezione della condotta idrica (per esempio, a mezzo di copritubo impermeabile di idonea lunghezza e fattura). Nei casi in cui le due reti procedano parallelamente tra di loro, la distanza orizzontale tra le condotte (misurate all'esterno delle condotte) non deve essere inferiore a 1,50m.

Le tubazioni vanno segnalate o protette contro gli urti provenienti dagli scavi accidentali e, se metalliche, collegate all'impianto di terra.

Le acque reflue domestiche e meteoriche devono essere smaltite mediante modalità tali da evitare, prevenire e ridurre l'inquinamento del suolo, delle falde e delle acque superficiali, nel rispetto delle prescrizioni vigenti in materia.

È obbligatorio l'allacciamento alla pubblica fognatura.

Nel caso in cui l'allacciamento non sia tecnicamente realizzabile si deve provvedere allo scarico in corpo idrico superficiale o, in alternativa, allo scarico su suolo nel rispetto della normativa vigente (D.L. n. 152/99) ovvero allo stoccaggio dei reflui e al loro trasporto periodico e conferimento agli impianti di trattamento reflui autorizzati.

### **Installazione e smontaggio del cantiere - Installazione e smontaggio costruzioni stradali**

Per l'esecuzione dei lavori in oggetto è necessaria un'organizzazione del cantiere mirata all'ottenimento di un'area da destinare alle attrezzature di cantiere fisse, che rimarrà per tutto l'arco dei lavori, mentre le altre, verranno di volta in volta predisposte e delimitate, affinché possa essere consentita la realizzazione di più fasi lavorative, da personale diverso, anche contemporaneamente senza che ci siano interferenze tra le stesse.

L'accesso al complesso dovrà quindi essere garantito anche mediante la realizzazione, da parte dell'impresa aggiudicataria, di opere provvisorie, quali andatoie, passerelle, etc...

Sarà inoltre onere e d'obbligo dell'impresa garantire la sorveglianza del cantiere, sia di giorno che di notte, con il personale necessario, di tutti i materiali, delle opere/oggetti, nonché di tutte le cose dell'Amministrazione appaltante.

Dovrà essere garantita dall'impresa l'accesso in sicurezza dei palazzi antistanti e limitrofi all'area di cantiere.

L'Impresa esecutrice a sua cura e spese dovrà fornire prima dell'inizio dei lavori, assieme al piano operativo di sicurezza, la planimetria con l'individuazione della zona logistica del cantiere e nel dettaglio la posizione di tutti gli impianti e tutte le macchine fisse. Qualunque soluzione alternativa dovrà essere resa esplicita nel POS, quest'ultimo dovrà ottenere la validazione da parte del Coordinatore in esecuzione e del Responsabile dei lavori.

Le opere provvisorie saranno da realizzarsi come indicato nel presente piano o con metodo alternativo proposto dall'Impresa appaltatrice nel POS.

### **Il cantiere stradale**

In generale tutti i cantieri (fissi o mobili) andranno adeguatamente *DELIMITATI* e *SEGNALATI* con interventi di segnaletica, barriere, parapetti, o altri tipi di recinzioni colorate in rosso o arancione fissate stabilmente e segnalate con luci rosse fisse e dispositivi rifrangenti. Un tanto al fine di evitare il verificarsi di incidenti per interferenze tra possibile circolazione veicolare e/o pedonale concomitante allo svolgersi delle lavorazioni previste.

Una corretta segnaletica nei cantieri serve a garantire la sicurezza sia degli addetti ai lavori sia di tutti gli utenti della strada.

Il personale dell'impresa esecutrice nello svolgimento dell'attività lavorativa dovrà indossare vestiti di tessuto di base fluorescente di colore arancio o giallo o rosso con applicazione di fasce fluorescenti di colore bianco-argento.

Dovrà porre particolare attenzione nel posizionare correttamente la segnaletica temporanea di cantiere e di preavviso di lavori al fine di evitare il verificarsi di incidenti. Per lo stesso motivo ultimati i lavori andranno rimossi tempestivamente materiali e segnali temporanei.

I lavori e gli eventuali depositi su strada e i relativi cantieri devono essere dotati di sistemi di segnalamento temporaneo mediante l'impiego di specifici segnali previsti dal D.P.R. n. 495/92 e s.m.i..

I segnali di pericolo o di indicazione da utilizzare per il segnalamento temporaneo hanno colore di fondo giallo.

Il cantiere stradale mobile nella relativa fase di lavoro dovrà essere delimitato nel modo seguente.

### **Presegnalamento**

Il presegnalamento deve essere disposto sulla banchina e spostato in avanti in maniera coordinata all'avanzamento dei lavori.

La segnaletica di preavviso posta sulla banchina dovrà essere in generale costituita da un cartello

I segnale  
LAVORI deve  
essere posto  
sulle strade

composito contenente: il segnale *LAVORI*, il segnale *CORSIE DISPONIBILI*, il pannello integrativo indicante la distanza del cantiere ed eventuali luci lampeggianti.

Esempio di presegnale di cantiere mobile

### **Segnalamento di localizzazione**

Il segnalamento di localizzazione deve essere posto a terra e spostato in maniera coordinata all'avanzamento dei lavori. Il segnale assume la configurazione di *SEGNALE MOBILE DI PROTEZIONE*, costituito da un pannello a strisce bianche e rosse contenente un segnale di passaggio obbligatorio con freccia orientata verso il lato dove può essere superata la zona del cantiere, integrato da luci gialle lampeggianti.

Il segnale mobile di protezione può essere sistemato su un veicolo di lavoro oppure su un carrello trainato dal veicolo stesso ovvero posto su un veicolo di accompagnamento.

Un cantiere si definisce fisso se, almeno per una mezza giornata, non subisce alcuno spostamento.

Segnalamento temporaneo del cantiere

I cantieri e i depositi su strada e i relativi cantieri dovranno essere dotati di sistemi di segnalamento temporaneo utilizzando i segnali specifici previsti dal D.P.R. n. 495/92 e s.m.i..

### **Tabella lavori**

Nel caso in cui un cantiere abbia durata presunta dei lavori superiore ai sette giorni lavorativi deve essere apposta apposita tabella.

Andranno utilizzati accorgimenti necessari alla sicurezza e alla fluidità nel tratto che precede un cantiere, una zona di lavoro o di deposito materiali quali un segnalamento adeguato alle velocità consentite ai veicoli, alle dimensioni della deviazione da eseguire all'altezza del cantiere, al tipo di strada e alle situazioni di traffico e locali.

### **Segnali temporanei orizzontali**

Sempre nel caso in cui il cantiere abbia durata superiore a 7 giorni, i segnali orizzontali hanno lo scopo di guidare i conducenti e garantire la sicurezza del traffico in approccio ed in prossimità di anomalie planimetriche derivanti dall'esistenza di lavori stradali.

I segnali temporanei orizzontali debbono essere *DI COLORE GIALLO ED ANTISDRUCCIOLEVOLI E NON DEVONO SPORGERE PIU' DI 5 MM DAL PIANO DELLA PAVIMENTAZIONE*.

In prossimità di cantieri andranno utilizzate:

le strisce longitudinali continue e discontinue per indicare i margini e la separazione dei sensi di marcia;

le strisce trasversali continue e discontinue per indicare le linee di arresto.

Lo stato della segnaletica orizzontale deve essere sempre efficiente e dopo il rifacimento del manto stradale deve essere ripristinata nei tempi tecnici strettamente necessari.

Nei periodi in cui la pavimentazione risulti sprovvista della segnaletica orizzontale ovvero siano in corso operazioni di tracciamento, è necessario apporre l'apposito segnale di preavviso.

### **Segnali temporanei verticali**

In prossimità di cantieri fissi o mobili, deve essere installato il segnale *LAVORI* corredato da

pannello integrativo indicante l'estesa del cantiere, quando il tratto di strada interessato dal cantiere sia più lungo di 100 metri.

Il solo segnale lavori non può sostituire gli altri mezzi segnaletici riguardanti la sicurezza della circolazione in presenza di cantieri stradali.

Non devono essere posti in opera segnali temporanei e segnali permanenti in contrasto tra loro.

Per i segnali temporanei possono essere utilizzati supporti e sostegni o basi mobili di tipo trasportabile e ripiegabile, che debbono assicurare la stabilità del segnale in qualsiasi condizione della strada ed atmosferica.

I segnali di pericolo o di indicazione da utilizzare per il segnalamento temporaneo dovranno avere il fondo di colore giallo.

Sempre in prossimità di cantieri fissi o mobili devono essere utilizzati i seguenti segnali:

lavori;  
divieto di sorpasso;  
limite massimo di velocità;  
segnali di obbligo;  
strettoia;  
doppio senso di circolazione;  
segnali di prescrizione.



Ultimati i lavori, i segnali temporanei, verticali ed orizzontali debbono essere immediatamente rimossi e, eventualmente, vanno ripristinati i segnali permanenti.

### La segnaletica integrativa

Qualora si renda necessario delimitare una zona di un cantiere, occorrerà utilizzare i dispositivi seguenti.

#### **Barriere**

Sono disposte parallelamente al piano stradale e sostenute da cavalletti o da altri sostegni idonei. Possono essere *NORMALI*, ovvero colorate a strisce alternate bianche e rosse. Sono da utilizzarsi per segnalare il limite del cantiere stradale. Di notte ed in casi di scarsa visibilità devono essere integrate da lanterne a luci rosse. Oppure possono essere *DIREZIONALI*, colorate sulla faccia utile con bande alternate rosse e bianche a punta di freccia. Sono da utilizzarsi per segnalare deviazioni temporanee che comportano curve strette, cambi di direzione e bruschi, attraversamento o contornamento di cantieri od anomalie a carattere provvisorio.



Barriera direzionale

#### **Coni**

Sono da utilizzarsi quando occorre delimitare lavori di durata non superiore a 2 giorni: ad esempio

per il tracciamento della segnaletica orizzontale, per indicare aree interessate da incidenti o per la separazione dei sensi di marcia.

Il cono deve essere di gomma o di plastica e deve essere posto ogni 12 metri in rettilineo e ogni 5 metri in curva.



Cono

### ***Delineatori flessibili***

Delineatore flessibile

Qualora  
occorra  
a  
delimitare

### ***Delineatori speciali***

Qualora il cantiere abbia durata superiore a 7 giorni, andranno utilizzati i delineatori speciali, da integrarsi con luce gialla per il segnalamento notturno.

Il **PALETTO DI DELIMITAZIONE** è da utilizzarsi in serie per delimitare i bordi longitudinali e di approccio alle zone di lavoro. La base deve essere adeguatamente infissa o appesantita per impedire il rovesciamento sotto l'effetto del vento e dello spostamento d'aria provocato dai veicoli in transito. I paletti non devono distare tra di loro per un intervallo superiore a 15 metri e vanno posti ad un'altezza non inferiore a 30 cm da terra.



Paletto di delimitazione

Il **DELINEATORE MODULARE DI CURVA PROVVISORIA** deve essere posto per evidenziare il lato esterno delle curve provvisorie di raggio inferiore o uguale 200 metri.

Essi vanno posti alle seguenti distanze:

<b>Raggio della curva</b>	<b>Spazio longitudinale</b>
Fino a 30 m	5 m
Da 30 a 50 m	10 m
Da 50 a 100 m	15 m
Da 100 a 200 m	20 m

Delineatore modulare di curva provvisoria

### **Limiti di velocità per i cantieri**

Le limitazioni di velocità temporanee vanno poste dopo il segnale LAVORI ovvero abbinato allo stesso supporto.

Alla fine della zona lavori, se è apposto il segnale di via libera, non occorre quello di fine limitazione della velocità.

Il valore della limitazione della velocità in prossimità dei cantieri salvo casi eccezionali (concordati con il responsabile dell'ufficio traffico del comune), non deve essere superiore a 40 km/h.



### La strettoia e i sensi unici alternati

Poiché la presenza dei lavori determinerà un restringimento della carreggiata, occorrerà apporre il segnale di pericolo temporaneo *STRETTOIA*:



Se la larghezza della strettoia risulterà inferiore a 5,60 metri, occorrerà istituire il senso unico alternato, che può essere di 3 tipi.

### Transito alternato a vista

Deve essere installato il segnale dare precedenza nel senso unico alternato dalla parte in cui il traffico incontra l'ostacolo e deve deviare, mentre sul lato opposto il segnale *DIRITTO DI PRECEDENZA NEL SENSO UNICO ALTERNATO* dà la priorità a quel senso di circolazione che è meno intralciato dai lavori.



diritto di dare precedenza nei  
precedenza sensi unici alternati  
nei sensi unici  
alternati

### Transito alternato a movieri

Quando non vi è visibilità tra l'inizio e la fine del cantiere debbono essere utilizzati i movieri.

Questi debbono essere muniti di apposita paletta, posti a ciascuna estremità della strettoia, i quali presenteranno al traffico uno la faccia verde, l'altro la faccia rossa della paletta.

aletta per transito  
alternato da movieri

## Transito alternato a mezzo semafori

Quando non sia possibile ricorrere ai due sistemi precedenti per la lunghezza tra l'inizio e la fine del cantiere o a causa della non visibilità reciproca tra le due estremità del cantiere, il senso alternato deve essere regolato da due semafori comandati a mano o con funzionamento automatico.

Semaforo

## Delimitazioni delle aree pericolose

Come già più volte menzionato, tutti i cantieri andranno adeguatamente *DELIMITATI* e *SEGNALATI* con interventi di segnaletica, barriere, parapetti, o altri tipi di recinzioni colorate in rosso o arancione fissate stabilmente e segnalate con luci rosse fisse e dispositivi rifrangenti

Tutto il cantiere sarà delimitato da recinzione tipo "Orsogrill" o similare eseguita secondo le prescrizioni della Direzione Lavori, il Coordinatore in esecuzione e le regole di "buona tecnica". Gli accessi saranno separati per i mezzi e per le persone. I relativi cancelli saranno dotati di regolare serrature o lucchetto di chiusura.

La recinzione dovrà progredire e modificarsi con l'avanzare e lo spostamento dei lavori.

Ogni zona di stoccaggio e di deposito dei vari materiali, in particolare quando si tratta di materie o sostanze pericolose, dovrà essere opportunamente delimitata.

Dovrà essere sempre mantenuta in efficienza la recinzione, in particolare durante ed in seguito a situazioni di forte vento.

Si dovrà garantire una vigilanza diurna e notturna al fine di evitare eventi dolosi o accidentali riconducibili al cantiere.

## Viabilità

La viabilità interna al cantiere deve conseguire lo scopo di evitare le interferenze con le attività lavorative, per questo motivo sarà ridotta allo stretto necessario. La velocità massima consentita dei mezzi in cantiere sarà di 10 km/h.

Le rampe di accesso degli scavi di splateamento o sbancamento devono avere una carreggiata, solida, atta a resistere al transito dei mezzi di trasporto di cui è previsto l'impiego, ed una pendenza adeguata alle possibilità dei mezzi stessi. La larghezza deve essere tale da consentire un franco di almeno 70 cm oltre la sagoma d'ingombro del veicolo. Le alzate dei gradini ricavati nel terreno friabile devono essere sostenute, ove occorra, con tavole e paletti robusti. Alle vie d'accesso ed ai punti pericolosi non proteggibili devono essere adottate le disposizioni necessarie per evitare la caduta di travi dal terreno a monte dei posti di lavoro. Il transito sotto ponti sospesi, ponti a sbalzo, scale aeree e simili deve essere impedito con barriere o protetto con l'adozione di misure o cautele adeguate.

Le vie di accesso al cantiere e quelle corrispondenti a percorsi interni sono illuminate secondo le necessità diurne e notturne.

Assicurare sufficiente visibilità ai tracciati stradali.

**Vista la collocazione del cantiere, difficoltà di accesso ed uscita da e per le strade pubbliche, sarà necessario adottare provvedimenti affinché non si crei intralcio e/o pericolo alla circolazione e ai mezzi di cantiere, in particolare al momento di ingresso e uscita dal cantiere stesso; è previsto, tra gli oneri aggiuntivi per la sicurezza, l'onere per l'assistenza alle manovre da effettuarsi in sede stradale, mediante moviere.**

Preparazione area stoccaggio o depositi materiali - Deposito materiali cemento, laterizi e simili

### **Preparazione area stoccaggio o depositi materiali - Macchine varie di cantiere**

Il lay-out di cantiere allegato fornisce l'indicazione circa l'ubicazione e le caratteristiche dimensionali (soprattutto in relazione ai depositi degli inerti) dell'impianto di produzione delle malte tramite impastatrice, betoniera o molazza e per la lavorazione delle armature metalliche.

La posizione indicata risulta essere comoda per i rifornimenti degli inerti, del cemento, per i rifornimenti delle barre metalliche e per l'operatività della gru.

Nel montaggio e nell'uso dell'impastatrice, della betoniera o della molazza dovranno essere osservate scrupolosamente le indicazioni fornite dal produttore.

Porre particolare attenzione nello stoccaggio provvisorio dei ferri in tondino da lavorare (lunghi m. 12,00), in quanto i ferri vengono trasportati a mano dal deposito stesso alla piegaferri/tagliaferro.

Nello stoccaggio bisogna sovrapporre soltanto i ferri di uguale diametro all'interno di una rastrelliera di sostegno.

I primi ferri devono essere sollevati da terra.

In particolare si avrà cura che:

- gli ingranaggi, le pulegge, le cinghie e tutti gli altri organi di trasmissione del moto siano protetti contro il contatto accidentale mediante installazione di carter;
- sia presente ed integra la griglia di protezione dell'organo lavoratore e del dispositivo di blocco del moto per il sollevamento accidentale della stessa (impastatrici);
- le cesoie a ghigliottina mosse da motore elettrico devono essere provviste di dispositivo atto ad impedire che le mani o altre parti del corpo possano essere offesi dalla lama (piegaferri/tagliaferri);
- il comando a pedale sia protetto da ripari superiori e laterali (piegaferri/tagliaferri);
- in componenti elettrici dell'impianto abbiano un grado di protezione non inferiore a IP44 (IP55 se soggetti a getti d'acqua);
- che sia presente un pulsante di emergenza per l'arresto dell'impianto;
- che sia presente un interruttore contro il riavviamento accidentale dell'impianto al ritorno dell'energia elettrica;
- il collegamento all'energia elettrica avvenga tramite spina fissa a parete o collegamenti diretti alle morsettiere (non sono ammesse prolunghe) (norma -CEI 23-11);
- il percorso dei cavi elettrici sia tale da non essere sottoposti all'azione meccanica dei mezzi presenti in cantiere;
- si provveda al collegamento di terra dell'impianto contro i contatti indiretti, coordinato con idoneo interruttore differenziale;
- l'impianto sia protetto a monte dai sovraccarichi elettrici (se di potenza superiore a 1000W);
- la zona d'azione dei raggi raschianti di caricamento sia delimitata opportunamente.

Inoltre si avrà cura di garantire la stabilità delle macchine durante il funzionamento (l'installazione dovrà avvenire sulla base delle indicazioni fornite dal produttore).

Il posto di manovra della impastatrice, della betoniera, della molazza o di sagomatura delle armature metalliche deve essere posizionato in modo da consentire la completa visibilità di tutte le parti in movimento e deve essere protetto da solido impalcato, fatto con tavole da ponte accostate e alto non oltre 3,00 metri da terra, per evitare che possa essere colpito da materiali movimentati dalla gru o sui ponteggi.

## 8 - ANALISI DELLE ATTIVITÀ SVOLTE NEL CANTIERE

### Elenco delle fasi lavorative

- Allestimento del cantiere stradale
- Scavi, sbancamenti per lavori stradali
- Posa manufatti in fondo allo scavo
- Opere in c.a. per lavori stradali
- Rinterri e movimentazione terra
- Stesa manti bituminosi
- Opere di completamento stradali
- Segnaletica stradale
- Posa di conduttori nudi in rame con stendimento mano su carrozzini per linee brevi MT fino a 70 mm<sup>2</sup>
- Lavori di realizzazione impianto antincendio con idranti
- Prosciugamento di acqua di falda
- Scavi a sezione obbligata eseguiti con mezzo
- Scavi a sezione obbligata a mano
- Sistemazione area verde pubblico
- Posa di condutture in materiale plastico pesante
- Posa di palo di sostegno con gru su autocarro
- Posa di tubazione per linee elettriche
- Compattazione meccanica del terreno
- Binder di collegamento con bitume liquido
- Conglomerato bituminoso per strato di usura
- Cordonata in conglomerato cementizio
- Formazione di strati di fondazione in misto granulare
- Formazione di strato di base
- Posa in opera di geotessile
- Posa in opera di segnaletica orizzontale
- Tracciamento
- Trasporto e smaltimento materiali da scavi o sbancamenti
- Trasporto e smaltimento materiali di rifiuti pericolosi
- Formazione blocco di fondazione getto con autobetoniera

Allestimento del cantiere stradale	
<b>Categoria</b>	Lavori stradali (realizzazione canalizzazioni)
<b>Descrizione (Tipo di intervento)</b>	Le attività lavorative contemplate all'interno della fase sono: - Preparazione, delimitazione e sgombero area; - Preparazione e posa della segnaletica stradale.
Fattori di rischio utilizzati nella fase	
<b>Attrezzature</b>	▪ Autocarro
Rischi aggiuntivi individuati nella fase lavorativa	
Investimento da veicoli nell'area di cantiere	Lieve
Procedure	
<p>[Investimento da veicoli nell'area di cantiere]</p> <ul style="list-style-type: none"> <li>- Coordinare la movimentazione dei mezzi qualora gli autisti non godano della completa visuale, evitare di fraporsi fra i mezzi e gli ostacoli ma posizionarsi sempre in posizione visibile e sicura.</li> <li>- Incaricare un preposto per coordinare l'entrata/uscita dei non addetti ai lavori; provvedere alla sospensione/ripresa di eventuali lavorazioni al fine di garantire l'incolumità di mezzi e persone.</li> </ul>	
Misure preventive e protettive	
<p>[Investimento da veicoli nell'area di cantiere]</p> <p>Per la protezione dei lavoratori all'interno dell'area di cantiere:</p> <ul style="list-style-type: none"> <li>- Tutti i veicoli siano essi da trasporto o macchine edili devono essere equipaggiati di lampeggiati e segnali acustici per essere chiaramente visibili.</li> <li>- I passaggi pedonali lungo le piste di circolazione devono essere da questi separati con new jersey.</li> <li>- Predisporre idonea segnaletica stradale temporanea di avvertimento/pericolo.</li> </ul>	
Misure di coordinamento	
<p>[Investimento da veicoli nell'area di cantiere]</p> <p>Le scelte progettuali, le procedure, gli apprestamenti e le attrezzature devono essere messi in atto dalla ditta affidataria, che tramite il responsabile di cantiere dovrà coordinarsi con le ditte subaffidatarie in modo da rispettare quanto indicato nel piano.</p> <p>Incaricare un preposto che coordini affinché:</p> <ul style="list-style-type: none"> <li>- nessun lavoratore si trovi nel campo d'azione dei mezzi di movimentazione terra o di trasporto</li> <li>- nessun lavoratori sostì in prossimità dei lavori con mezzi in movimento.</li> <li>- non ci sia la presenza contemporanea nella stessa area di attività con macchine in movimento ed attività diverse.</li> <li>-- nessun lavoratore transiti o sostì nelle zone di carico o scarico dei materiali.</li> </ul>	
Scavi, sbancamenti per lavori stradali	
<b>Categoria</b>	Lavori stradali (realizzazione canalizzazioni)

Descrizione (Tipo di intervento)	Le attività lavorative contemplate all'interno della fase sono: - Valutazione ambientale: vegetale, colturale, archeologico, urbano, geomorfologico; - Ispezioni ricerca sottosuolo; - Preparazione, delimitazione e sgombero area; - Predisposizione e posa sostegni contro terra; - Movimento autocarri e macchine operatrici; - Scavi di sbancamento; - Deposito provvisorio materiali di scavo; - Carico e rimozione materiali di scavo; - Formazione rilevati, cassonetti e costipatura; - Scavi di fondazione.	
Fattori di rischio utilizzati nella fase		
Attrezzature	<ul style="list-style-type: none"><li>▪Autocarro</li><li>▪Escavatore</li><li>▪Pala meccanica caricatrice</li><li>▪Terna</li></ul>	
Rischi aggiuntivi individuati nella fase lavorativa		
Caduta dall'alto e sfondamento > 2 metri		Lieve
Esplosione da innesco residui bellici inesplosi		Lieve
Investimento da veicoli nell'area di cantiere		Lieve
Rumore		Lieve
Seppellimento e/o sprofondamento scavi meccanici		Lieve
Scelte progettuali ed organizzative		
<p>[Rumore]</p> <p>Le lavorazioni rumorose dovranno essere pianificate in modo da evitare lavorazioni contemporanee in zone adiacenti o limitrofe.</p>		
Procedure		
<p>[Esplosione da innesco residui bellici inesplosi]</p> <p>L'attività di bonifica preventiva e sistematica potrà essere svolta, solo sulla base di un parere vincolante dell'autorità militare competente per territorio in merito alle specifiche regole tecniche da osservare in considerazione della collocazione geografica e della tipologia dei terreni interessati, nonché mediante misure di sorveglianza dei competenti organismi del Ministero della difesa, del Ministero del lavoro e delle politiche sociali e del Ministero della salute.</p> <p>[Investimento da veicoli nell'area di cantiere]</p> <ul style="list-style-type: none"><li>- Coordinare la movimentazione dei mezzi qualora gli autisti non godano della completa visuale, evitare di fraporsi fra i mezzi e gli ostacoli ma posizionarsi sempre in posizione visibile e sicura.</li><li>- Incaricare un preposto per coordinare l'entrata/uscita dei non addetti ai lavori; provvedere alla sospensione/ripresa di eventuali lavorazioni al fine di garantire l'incolumità di mezzi e persone.</li></ul> <p>[Rumore]</p> <ul style="list-style-type: none"><li>- Non eseguire lavori rumorose contemporaneamente nella stessa area.</li><li>- Ubicazione delle attrezzature rumorose lontano da vie di passaggio.</li><li>- Vigilare sull'uso degli otoprotettori.</li></ul> <p>[Seppellimento e/o sprofondamento scavi meccanici]</p> <p>Predisporre progetto dello scavo dal quale emergano i seguenti elementi:</p> <ul style="list-style-type: none"><li>- angolo di scarpata e/o eventuali armature previste</li></ul>		

- distanza da mantenere dal ciglio dello scavo per il posizionamento/sosta di carichi fissi e/o mobili
- posizionamento di segnaletica e segregazioni
- modalità di esecuzione delle operazioni di scavo in prossimità di reti tecnologiche interraste e/o corsi d'acqua e bacini
- modalità di evacuazione acque superficiali

Monitorare periodicamente tramite un preposto opportunamente incaricato:

- La stabilità delle strutture limitrofe e/o oggetto dei lavori al fine di segnalare eventuali anomalie
- i fronti di scavo/riporto e le relative opere di consolidamento
- la stabilità dei materiali stoccati e del relativo piano di appoggio

Assicurarsi, prima dello stoccaggio di materiali/attrezzature, delle portate massime al fine di:

- non caricare eccessivamente il terreno

Posizionare il mezzo di sollevamento e/o le attrezzature fisse:

- su basamento dimensionato da tecnico abilitato secondo appropriato progetto statico
- in modo che la loro distanza sia almeno pari all'altezza dalle pareti di scavo/riporto rispetto al ciglio dello scavo, in caso contrario prevedere adeguate opere di consolidamento strutturale dimensionate da tecnico abilitato secondo appropriato progetto statico.

- Non consentire il traffico veicolare in adiacenza all'area di scavo tramite modifica della viabilità di cantiere

Procedure per eseguire le armature.

Le strutture di sostegno devono essere installate a diretto contatto con la facciata dello scavo e, ove necessario, deve essere inserito del materiale di ricalzo tra la facciata dello scavo e l'armatura, per garantire la continuità del contrasto.

La messa in opera delle armature deve essere effettuata pari passo con l'effettuazione dello scavo.

Procedura armatura in terreno coesivo

In presenza di un terreno di sufficiente coesione, in cui non è possibile realizzare lo scavo per tutta la profondità richiesta, si può effettuare lo scavo stesso fino a 80-120 cm e dopo aver disposto una prima armatura, si può procedere ad un'altra fase di scavo e così via.

In questo caso basta posizionare i pannelli di legno, di altezza leggermente superiore alla profondità dello scavo, contro le pareti dello scavo e fissarli con puntoni di legno provvisori per consentire agli operai di scendere nella trincea e disporre gli elementi di contrasto definitivi.

Armatura di scavi in terreni granulari

Quando il terreno non rende possibile nemmeno uno scavo di profondità minima, oppure quando si deve operare in siti urbani e occorre evitare qualsiasi depressione del terreno, è necessario rispettare rigorosamente le seguenti modalità: dopo aver scavato per circa 30 centimetri si infiggono nel terreno le due pareti verticali aventi una leggera inclinazione. Quindi si dispongono i puntoni di contrasto e si realizza un successivo scavo installando un secondo blocco di armatura, con pareti aventi la stessa inclinazione di quelle superiori e così via.

Rimozione dell'armatura

Per la rimozione dell'armatura occorre procedere dal basso verso l'alto, avendo particolare cura nel proteggere sempre il lavoratore che si trova dentro lo scavo.

Se al momento del disarmo si avverte che l'armatura (puntoni e montanti) è sottoposta a pressione perché il terreno ha subito dei movimenti, occorre riempire la trincea con il terreno prima di rimuovere puntoni e montanti.

Quando è possibile, l'armatura deve essere rimossa dagli stessi operai che l'hanno installata, in quanto meglio di altri possono verificare la presenza di nuove condizioni di rischio nel terreno, successive alla posa in opera dell'armatura.

### Misure preventive e protettive

[Caduta dall'alto e sfondamento > 2 metri]

La zona di avanzamento del fronte dello scavo deve essere chiaramente segnalata e delimitata e ne deve essere impedito l'accesso al personale non autorizzato.

Qualora si verificano situazioni che possono comportare la caduta da un piano di lavoro ad un altro posto a quota

inferiore, di norma con dislivello maggiore di 2 metri (ad esempio per la realizzazione di strutture di sostegno contro terra o di pozzi di fondazione), i lati accessibili dello scavo e/o del rilevato devono essere protetti con appositi parapetti.

[Esplosione da innesco residui bellici inesplosi]

Per la protezione dei lavoratori in caso di rinvenimento di ordigno bellico inesplosivo:

- Segregare l'area in cui è stato rinvenuto l'ordigno bellico inesplosivo con recinzione.
- Segnalare il rischio con segnaletica di sicurezza.

Per gli interventi di emergenza è necessario predisporre:

- Servizi di intervento in soccorso dei lavoratori con equipaggio formato ed attrezzato per il recupero delle persone e per apprestare immediatamente i primi soccorsi essenziali.
- Servizi di intervento con squadra antincendio formata ed attrezzata per il recupero delle persone e lo spegnimento dell'incendio.

[Investimento da veicoli nell'area di cantiere]

Per la protezione dei lavoratori all'interno dell'area di cantiere:

- Tutti i veicoli siano essi da trasporto o macchine edili devono essere equipaggiati di lampeggiatori e segnali acustici per essere chiaramente visibili.
- I passaggi pedonali lungo le piste di circolazione devono essere da questi separati con new jersey o reti di protezione.
- Predisporre idonea segnaletica stradale temporanea di avvertimento/pericolo.

[Rumore]

Per la protezione degli addetti dall'esposizione a rumore predisporre:

- Barriere di protezione costituite da materiale fonoassorbente.
- Utilizzato di attrezzature o macchine con basse emissioni di rumore.
- Cabina insonorizzata per i mezzi meccanici.
- Segnaletica con richiamo del pericolo e delle prescrizioni.

[Seppellimento e/o sprofondamento scavi meccanici]

Per la protezione dei lavoratori dal rischio di seppellimento predisporre:

- Armatura della parete dello scavo con posa meccanica di paratie di armature prefabbricate.
- Adeguate vie di fuga e di emergenza da lasciare costantemente sgombrare di materiali e mezzi.
- Teli impermeabili a protezione del fronte di scavo/riporto in caso di piogge.
- Protezioni per la caduta di materiali con reti a maglia esagonale fissata con tasselli a parete.
- Segregazioni delle aree interessate dalle lavorazioni con transenne.
- Protezioni al ciglio al fine di definire idonea fascia di rispetto con parapetto o rete di plastica arretrata rispetto al ciglio di almeno 2 metri.
- Scale e passerelle di accesso a fondo scavo, costituite da piano di calpestio in legno, parapetti di protezione e struttura portante in legno.
- Scale o passerelle di accesso al fondo dello scavo metalliche.

Per l'esecuzione delle lavorazioni di scavo devono essere utilizzati solo:

- Mezzi meccanici (escavatori, pale caricatrici e autocarri) con caratteristiche adeguate alle pendenze e alla portata del terreno.
- Escavatori dotati di cabina con dispositivi di protezione ROPS e FOPS, sistemi di protezione per il ribaltamento e la caduta di oggetti

## Misure di coordinamento

[Caduta dall'alto e sfondamento > 2 metri]

Le scelte progettuali, le procedure, gli apprestamenti e le attrezzature devono essere messi in atto dalla ditta affidataria, che tramite il responsabile di cantiere dovrà coordinarsi con le ditte subaffidatarie in modo da rispettare quanto indicato nel piano.

[Esplosione da innesco residui bellici inesplosi]

Le scelte progettuali, le procedure, gli apprestamenti e le attrezzature devono essere messi in atto dalla ditta affidataria, che tramite il responsabile di cantiere dovrà coordinarsi con le ditte subaffidatarie in modo da rispettare quanto indicato nel piano.

[Investimento da veicoli nell'area di cantiere]

Le scelte progettuali, le procedure, gli apprestamenti e le attrezzature devono essere messi in atto dalla ditta affidataria, che tramite il responsabile di cantiere dovrà coordinarsi con le ditte subaffidatarie in modo da rispettare quanto indicato nel piano.

Incaricare un preposto che coordini affinché:

- nessun lavoratore si trovi nel campo d'azione dei mezzi di movimentazione terra o di trasporto
- nessun lavoratori sostino in prossimità dei lavori con mezzi in movimento.
- non ci sia la presenza contemporanea nella stessa area di attività con macchine in movimento ed attività diverse.
- nessun lavoratore transiti o sostino nelle zone di carico o scarico dei materiali.

[Rumore]

Le scelte progettuali, le procedure, gli apprestamenti e le attrezzature devono essere messi in atto dalla ditta affidataria, che tramite il responsabile di cantiere dovrà coordinarsi con le ditte subaffidatarie in modo da rispettare quanto indicato nel piano.

Incaricare un preposto che coordini affinché:

- nessun lavoratore non addetto ai lavori transiti nelle aree ad elevata rumorosità.
- nessun lavoratore sostino in prossimità di zone con utilizzo di attrezzature rumorose.
- non ci sia la presenza contemporanea di attività rumorose nella stessa area.
- non ci sia la presenza contemporanea di attività ad elevata rumorosità con altre attività differenti nella stessa area.

[Seppellimento e/o sprofondamento scavi meccanici]

Le scelte progettuali, le procedure, gli apprestamenti e le attrezzature devono essere messi in atto dalla ditta affidataria, che tramite il responsabile di cantiere dovrà coordinarsi con le ditte subaffidatarie in modo da rispettare quanto indicato nel piano.

Incaricare un preposto che coordini affinché:

- nessun lavoratore non addetto ai lavori transiti nelle zone di scavo o movimentazione terra.
- nessun lavoratore sostino in prossimità dei lavori di scavo o movimento terra.
- non ci sia la presenza contemporanea nella stessa area di attività scavo e altre attività manuali differenti.
- nessun lavoratore transiti o sostino nelle zone di carico o scarico dei materiali.

## Posa manufatti in fondo allo scavo

<b>Categoria</b>	Lavori stradali (realizzazione canalizzazioni)
------------------	--

Descrizione (Tipo di intervento)	Le attività lavorative contemplate all'interno della fase sono: - Movimento macchine operatrici; - Deposito provvisorio del materiale/tubazioni; - Formazione del letto di appoggio; - Posizionamento manufatti a fondo scavo; - Assemblaggio, saldatura, sigillatura e rivestimento; - Realizzazione pozzetti, camerette, nicchie, ecc.; - Posa coppelle di protezione.	
Fattori di rischio utilizzati nella fase		
Attrezzature	<ul style="list-style-type: none"><li>▪Autocarro</li><li>▪Escavatore</li><li>▪Gruppo elettrogeno</li><li>▪Martello demolitore elettrico</li><li>▪Pala meccanica caricatrice</li><li>▪Saldatrice elettrica</li><li>▪Sega circolare portatile</li><li>▪Smerigliatore orbitale o flessibile</li><li>▪Terna</li></ul>	
Rischi aggiuntivi individuati nella fase lavorativa		
Caduta dall'alto e sfondamento > 2 metri		Lieve
Caduta di materiale dall'alto		Lieve
Elettrocuzione		Lieve
Incendio ed esplosione uso materiali pericolosi		Lieve
Investimento da veicoli nell'area di cantiere		Lieve
Lavori in scavi o luoghi ristretti		Medio
Rischi da uso di sostanze chimiche		Lieve
Rumore		Lieve
Seppellimento e/o sprofondamento scavi meccanici		Lieve
Scelte progettuali ed organizzative		
[Rumore] Le lavorazioni rumorose dovranno essere pianificate in modo da evitare lavorazioni contemporanee in zone adiacenti o limitrofe.		
Procedure		
[Caduta di materiale dall'alto] - Le forche semplici possono essere utilizzati solo per operazioni di scarico dei materiali. - Sospensione delle operazioni in caso di condizioni meteo che possono pregiudicare la sicurezza (forte vento, pioggia intensa). - Manutenzione dei mezzi di sollevamento secondo le indicazioni del fabbricante e verifica periodica annuale. Gli esiti dei controlli e delle verifiche devono essere disponibili in cantiere. - Controllo dell'integrità delle imbracature, funi e dei ganci di sollevamento. - Controllo dell'integrità degli accessori di sollevamento (gabbie, bilancieri e cassoni). - Le operazioni di movimentazione di materiali con apparecchi di sollevamento fissi e mobili devono essere effettuati da personale abilitato e coadiuvati con l'ausilio di un preposto. - Le attrezzature di movimentazione devono essere sottoposte a controlli iniziali e periodici secondo le indicazioni		

fornite dal costruttore e dalla normativa vigente.

- Per il getto dei materiali i canali devono avere i seguenti requisiti:

- a) imboccatura superiore protetta per evitare cadute accidentali di persone;
- b) ogni tronco inserito in quello inferiore;
- c) eventuali raccordi, adeguatamente rinforzati;
- d) ultimo tratto inclinato, fine di ridurre la velocità di fuoriuscita del materiale;
- e) estremità inferiore sufficientemente lontana dalla struttura e dai ponti di servizio; deve inoltre essere posta ad altezza tale da evitare la formazione di polvere o di pericolosi rimbalzi di materiale;
- f) estremità inferiore posta ad altezza non superiore ai due metri dal piano di raccolta,

[Elettrocuzione]

- I lavori su parti in tensioni o in prossimità di parti in tensione devono essere effettuati solo da personale competente sotto la diretta sorveglianza di un preposto.
- Disattivare le parti in tensione e bloccare l'apertura del quadro per evitare attivazioni non autorizzati.
- Verificare l'integrità delle prese, prolunghe e spine.

[Incendio ed esplosione uso materiali pericolosi]

- Adozione di piano di emergenza specifico di cantiere.
- Allontanamento dei lavoratori e di terzi in caso di pericolo grave e immediato.
- Mantenimento delle vie e uscite di emergenza libere da materiali.
- Verificare che lo stoccaggio dei materiali con pericolo di incendio avvenga in aree appropriate lontano da fonti di calore o sorgenti di innesco.
- Mantenimento in efficienza dei presidi antincendio.
- Controllo funzionale dei sistemi di rilevamento e spegnimento.
- I lavoratori che operano all'interno di ambiente con possibile presenza di atmosfera esplosiva devono essere dotati di strumenti di rilevazione gas.
- Durante la manipolazione dei prodotti infiammabili evitare le fonti di innesco quali fuoco aperto, scintille, superfici calde, radiazioni caloriche e simili
- Negli spazi con presenza di atmosfere esplosive da polveri e gas utilizzare attrezzature conformi alla direttiva ATEX.
- Negli spazi con presenza di atmosfere esplosive da polveri e gas dotare i lavoratori di dispositivi portatili di rilevazione gas.

[Investimento da veicoli nell'area di cantiere]

- Coordinare la movimentazione dei mezzi qualora gli autisti non godano della completa visuale, evitare di frapporti fra i mezzi e gli ostacoli ma posizionarsi sempre in posizione visibile e sicura.
- Incaricare un preposto per coordinare l'entrata/uscita dei non addetti ai lavori; provvedere alla sospensione/ripresa di eventuali lavorazioni al fine di garantire l'incolumità di mezzi e persone.

[Lavori in scavi o luoghi ristretti]

- Ispezionare con cura l'ambiente di lavoro e verificare la presenza di fattori ambientali di rischio (carenza di ventilazione, presenza di microrganismi, ecc.).
- Valutare attentamente la necessità di ventilare artificialmente l'ambiente di lavoro e/o di aspirare gli eventuali gas, fumi prodotti dalle lavorazioni.
- Prevedere un servizio di vigilanza costante sulle lavorazioni, svolto dall'esterno e da posizione sicura ed eventuali interventi di emergenza in soccorso dei lavoratori.
- Indagini sugli agenti inquinanti presenti, eventuale bonifica ed adozione di un sistema di monitoraggio e controllo.
- Ove possibile bisogna privilegiare lo scavo dall'esterno con mezzi meccanici e l'infilaggio di sistemi di rivestimento ad anelli prefabbricati.
- Quando è necessario operare all'interno è necessario provvedere all'armatura delle pareti, man mano che si procede nei lavori di scavo.
- Realizzazione del rivestimento man mano che procede lo scavo sostituendo le armature provvisorie.
- Non lasciare spazi vuoti fra gli anelli di armatura ed il terreno, ma riempirli con materiale adatto, ben stipato.
- Il terreno attorno alla bocca del pozzo non va sovraccaricato da deposito di materiali, macchinari, soprattutto se vibranti.
- Il dispositivo di protezione individuale anticaduta (del tipo per sollevamento, con bretelle e cosciali) è obbligatorio per lavori in condizioni di pericolo come, per esempio, in presenza di acque
- Adeguata illuminazione in caso di lavori notturni.

- Tenere a disposizione un mezzo di estinzione di pronto intervento.
- Quando lo scavo supera i 1,50 m, le pareti devono essere armate.
- Per l'accesso al fondo dello scavo utilizzare scale convenientemente disposte.
- Il trasporto di persone deve essere effettuato utilizzando mezzi idonei.
- Predisposizione delle attrezzature necessarie ad attuare le procedure di Emergenza.
- Per luoghi ristretti oltre 30 m (improbabile nei lavori di fognatura) è obbligatorio installare un mezzo di collegamento con l'esterno.
- E' necessario sorvegliare continuamente dall'esterno le persone che si trovano all'interno e mettere a loro disposizione mezzi di allarme e di sollevamento (dispositivi di protezione individuale anticaduta).
- Per gli scavi o cunicoli in cui vi sia continuo afflusso d'acqua occorre predisporre mezzi di uscita rapida delle persone e tenere a disposizione una pompa di riserva.
- Elementi di armatura a disposizione per eventuali interventi di emergenza.
- Un preposto deve sorvegliare costantemente le attività del cantiere e i lavoratori all'interno.
- I lavoratori che accedono in luoghi con presenza di atmosfere esplosive o infiammabili devono portare un dispositivo rilevatore di gas che visualizzi contemporaneamente la presenza di H<sub>2</sub>S, CO, O<sub>2</sub> e gas combustibili.

[Rischi da uso di sostanze chimiche]

- In cantiere o allegate al Piano Operativo di sicurezza devono essere presenti le schede di sicurezza dei prodotti utilizzati, ove sono riportate tutte le informazioni utili per:
  - a) La corretta manipolazione.
  - b) Lo stoccaggio.
  - c) La gestione delle emergenze di primo soccorso e incendio.
  - d) Le sostanze incompatibili.
- Divieto di bere, mangiare e fumare con le mani sporche.
- Controllo dell'efficienza degli impianti di ventilazione o aspirazione localizzata.
- Divieto di svolgere lavorazioni con più sostanze pericolose contemporaneamente.
- Scelta di sostanze chimiche non pericolose.
- Sorveglianza sull'uso dei DPI previsti nella scheda di sicurezza da parte del preposto.
- Sospensione dei lavori in caso di sversamenti accidentali che possono compromettere la sicurezza e la salute dei lavoratori.
- Quando si è tenuti a lavorare con prodotti contenenti solventi in locali non ventilati o ventilati insufficientemente, si deve provvedere a ventilare artificialmente il posto di lavoro.
- Sui posti di lavoro deve essere consentito conservare materiali in quantità non superiore a quelle strettamente necessaria.
- Il posto di lavoro e l'ambiente circostante vanno tenuti ben puliti.
- In caso di perdite o di spargimenti, il materiale va eliminato ricorrendo a mezzi di assorbimento o di pulizia prescritti dal produttore.

[Rumore]

- Non eseguire lavori rumorosi contemporaneamente nella stessa area.
- Ubicazione delle attrezzature rumorose lontano da vie di passaggio.
- Vigilare sull'uso degli otoprotettori.

[Seppellimento e/o sprofondamento scavi meccanici]

Predisporre progetto dello scavo dal quale emergano i seguenti elementi:

- angolo di scarpata e/o eventuali armature previste
- distanza da mantenere dal ciglio dello scavo per il posizionamento/sosta di carichi fissi e/o mobili
- posizionamento di segnaletica e segregazioni
- modalità di esecuzione delle operazioni di scavo in prossimità di reti tecnologiche interrato e/o corsi d'acqua e bacini
- modalità di evacuazione acque superficiali

Monitorare periodicamente tramite un preposto opportunamente incaricato:

- La stabilità delle strutture limitrofe e/o oggetto dei lavori al fine di segnalare eventuali anomalie
- i fronti di scavo/riporto e le relative opere di consolidamento
- la stabilità dei materiali stoccati e del relativo piano di appoggio

Assicurarsi, prima dello stoccaggio di materiali/attrezzature, delle portate massime al fine di:

- non caricare eccessivamente il terreno

Posizionare il mezzo di sollevamento e/o le attrezzature fisse:

- su basamento dimensionato da tecnico abilitato secondo appropriato progetto statico  
 - in modo che la loro distanza sia almeno pari all'altezza dalle pareti di scavo/riporto rispetto al ciglio dello scavo, in caso contrario prevedere adeguate opere di consolidamento strutturale dimensionate da tecnico abilitato secondo appropriato progetto statico.

- Non consentire il traffico veicolare in adiacenza all'area di scavo tramite modifica della viabilità di cantiere

Procedure per eseguire le armature.

Le strutture di sostegno devono essere installate a diretto contatto con la facciata dello scavo e, ove necessario, deve essere inserito del materiale di rinalzo tra la facciata dello scavo e l'armatura, per garantire la continuità del contrasto.

La messa in opera delle armature deve essere effettuata pari passo con l'effettuazione dello scavo.

Procedura armatura in terreno coesivo

In presenza di un terreno di sufficiente coesione, in cui non è possibile realizzare lo scavo per tutta la profondità richiesta, si può effettuare lo scavo stesso fino a 80-120 cm e dopo aver disposto una prima armatura, si può procedere ad un'altra fase di scavo e così via.

In questo caso basta posizionare i pannelli di legno, di altezza leggermente superiore alla profondità dello scavo, contro le pareti dello scavo e fissarli con puntoni di legno provvisori per consentire agli operai di scendere nella trincea e disporre gli elementi di contrasto definitivi.

Armatura di scavi in terreni granulari

Quando il terreno non rende possibile nemmeno uno scavo di profondità minima, oppure quando si deve operare in siti urbani e occorre evitare qualsiasi depressione del terreno, è necessario rispettare rigorosamente le seguenti modalità: dopo aver scavato per circa 30 centimetri si infiggono nel terreno le due pareti verticali aventi una leggera inclinazione. Quindi si dispongono i puntoni di contrasto e si realizza un successivo scavo installando un secondo blocco di armatura, con pareti aventi la stessa inclinazione di quelle superiori e così via.

Rimozione dell'armatura

Per la rimozione dell'armatura occorre procedere dal basso verso l'alto, avendo particolare cura nel proteggere sempre il lavoratore che si trova dentro lo scavo.

Se al momento del disarmo si avverte che l'armatura (puntoni e montanti) è sottoposta a pressione perché il terreno ha subito dei movimenti, occorre riempire la trincea con il terreno prima di rimuovere puntoni e montanti.

Quando è possibile, l'armatura deve essere rimossa dagli stessi operai che l'hanno installata, in quanto meglio di altri possono verificare la presenza di nuove condizioni di rischio nel terreno, successive alla posa in opera dell'armatura.

### Misure preventive e protettive

[Caduta dall'alto e sfondamento > 2 metri]

La zona di avanzamento del fronte dello scavo deve essere chiaramente segnalata e delimitata e ne deve essere impedito l'accesso al personale non autorizzato.

Qualora si verificano situazioni che possono comportare la caduta da un piano di lavoro ad un altro posto a quota inferiore, di norma con dislivello maggiore di 2 metri (ad esempio per la realizzazione di strutture di sostegno contro terra o di pozzi di fondazione), i lati accessibili dello scavo e/o del rilevato devono essere protetti con appositi parapetti.

[Caduta di materiale dall'alto]

Per la protezione dei lavoratori dalla caduta di materiali sulle vie di transito o posti di lavoro predisporre:

- Impalcato di protezione dei luoghi di transito costituita da struttura tubolare metallica e copertura con tavoloni.
- Mantovana parasassi aggettante su ponteggio, con struttura di supporto in tubolari metallici giuntati, inclinazione di 30° e sporgenza 1,50 metri rispetto al piano orizzontale.
- Teli o reti traspiranti su ponteggio per contenimento polveri e materiali minuti.
- Delimitazione del perimetro esterno dell'area con rete plastificata o metallica arretrata di almeno 2 metri dal ponteggio o copertura.

- Canali di scarico a tubi telescopici per il getto dei materiali dall'alto.
- Per la movimentazione di tubazioni utilizzare bilanciere a trave predisposto per due punti o quattro di attacco regolabili in linea, funi o catene e ganci di sicurezza.
- Forca con gabbia per sollevamento di carichi unitari su pallet.
- Cassoni a sponde alte per il sollevamento di materiali minuti.
- Segregazione delle aree a rischio con transenne o reti plastificate.
- Segnaletica di sicurezza specifica del rischio per informare i lavoratori.
- Apparecchi di sollevamento adeguate ai carichi da sollevare : gru a torre, autogrù, gru su autocarro o carrelli semoventi a braccio telescopico.

#### [Elettrocuzione]

Per la protezione dei lavoratori dal rischio di elettrocuzione predisporre:

- Segregazioni delle aree di lavoro in cui sono presenti parti attive non protette con recinzione per impedire l'accesso ai non addetti ai lavori.
- Quadro elettrico generale e sottoquadri con prese interbloccate IP65 protette da magnete-termico in possesso dei requisiti minimi di sicurezza previsti dalla norma CEI 17-13/4 e norme tecniche pertinenti.
- Collegamento all'impianto di terra di cantiere delle attrezzature elettriche fisse, del quadro generale e dei sottoquadri.
- Schermatura delle parti attive con involucri o barriere, qualora non sia possibile la messa fuori tensione dell'impianto.
- Attrezzature isolanti per lavori su parti in tensione.
- Attrezzature elettriche portatili con marcatura IMQ e doppio isolamento e conformi alle norme vigenti in materia di sicurezza elettrica.
- Prolunghe, prese, spine, cavi, adattatori e materiale elettrico in possesso dei requisiti minimi di sicurezza previsti dalla norma CEI o norme tecniche pertinenti.
- Attrezzature elettriche portatili con tensione non superiore a 50 Volt verso terra per lavori in luoghi bagnati.

#### [Incendio ed esplosione uso materiali pericolosi]

Per la protezione dei lavoratori nei lavori effettuati con materiali infiammabili, esplosivi, comburenti, con sorgenti di innesco (fiamme libere) predisporre:

- Delimitazione del perimetro con teli ignifughi.
- Utilizzo di attrezzature di lavoro (saldatrice, cannello, bombole e simili) in possesso dei requisiti minimi di sicurezza previsti dalla normativa vigente.
- Utilizzo di attrezzature elettriche conformi alla direttiva ATEX in ambienti con presenza di atmosfera potenzialmente esplosiva.
- Segnalazione del rischio con segnaletica di sicurezza per informare i lavoratori.

Per la gestione delle emergenze è necessario predisporre:

- Illuminazione di emergenza e segnalazione delle vie e uscite di emergenza.
- Servizi di intervento con squadra antincendio formata ed attrezzata per il recupero delle persone e lo spegnimento dell'incendio.
- Per la sicurezza dei lavoratori dal rischio incendio o esplosione, si dovrà disporre all'occorrenza di strumenti di rilevazione di gas nocivi od esplodenti.
- Mezzi antincendio portatili (estintori) facilmente raggiungibili e segnalati.
- Mezzi antincendio fissi (idranti o naspi) facilmente raggiungibili e segnalati.

#### [Investimento da veicoli nell'area di cantiere]

Per la protezione dei lavoratori all'interno dell'area di cantiere:

- Tutti i veicoli siano essi da trasporto o macchine edili devono essere equipaggiati di lampeggiatori e segnali acustici per essere chiaramente visibili.
- I passaggi pedonali lungo le piste di circolazione devono essere da questi separati con new jersey o reti di protezione.
- Predisporre idonea segnaletica stradale temporanea di avvertimento/pericolo.

#### [Lavori in scavi o luoghi ristretti]

Per la protezione dei lavoratori che lavorano all'interno di scavi o luoghi ristretti predisporre:

- Segnalazioni e delimitazioni del perimetro dell'area di lavoro con rete plastificata o metallica.
- Parapetti in elementi a tubi e giunti e tavola fermapiEDE in legno alta 0,20 m.

- Per il sollevamento dei materiali castello di tiro costituito da impalcato per deposito/posto di lavoro con parapetti sui lati liberi verso il vuoto, struttura portante con elementi metallici tubi e giunti.
- Per entrare o uscire prevedere una scala verticale ben appoggiata, ancorata alle estremità superiori.
- Attrezzature elettriche portatili con marcatura IMQ e doppio isolamento e conformi alle norme vigenti in materia di sicurezza elettrica.
- Prolunghe, prese, adattatori e materiale elettrico in possesso dei requisiti minimi di sicurezza previsti dalla norma CEI o norme tecniche pertinenti.
- Attrezzature elettriche a basso voltaggio.
- In caso di allagamento o presenza di acqua affiorante dalla falda predisporre pompe idrovore tubazioni per l'eliminazione delle acque all'interno del pozzo.
- Illuminazione artificiale in caso di lavori notturno.

In presenza di agenti inquinanti e polveri pericolose:

- In caso di emissioni non diffuse impianto di aspirazione localizzato per la captazione degli inquinanti alla fonte ed evitare la loro diffusione all'interno.
- Utilizzo di autorespiratore per la protezione delle vie respiratorie.

Per gli interventi di emergenza è necessario predisporre:

- Servizi di intervento in soccorso dei lavoratori con equipaggio formato ed attrezzato per il recupero delle persone e per apprestare immediatamente i primi soccorsi essenziali.
- Servizi di intervento con squadra antincendio formata ed attrezzata per il recupero delle persone e lo spegnimento dell'incendio.
- Autorespiratori per la squadra di emergenza.
- Imbragatura di salvataggio collegata ad sistema di salvataggio (discensore di emergenza)

[Rischi da uso di sostanze chimiche]

Per la protezione dei lavoratori durante l'uso di sostanze chimiche predisporre:

- Nelle aree di lavoro con ventilazione naturale scarsa o assente deve essere predisposto in relazione alla concentrazione di inquinanti aerodispersi:
  - a) Impianto di ventilazione generale dell'aria in presenza di sostanze scarsamente inquinanti o pericolose.
  - b) Impianto di aspirazione localizzata capace di captare gli inquinanti a livello del punto di emissione limitandone in modo significativo la quantità presente all'interno degli ambienti di lavoro.
- Confinamento con teli delle aree a rischio.
- Per l'igiene dei lavoratori locali igienici con lavabi con acqua calda per lavarsi le mani e il viso.
- Per interventi di emergenza devono essere presenti come presidi mezzi per il lavaggio oculare o della pelle in caso di contatto accidentale.
- Per interventi in caso di malore deve essere previsto un servizio di primo soccorso composto da lavoratori formati ed equipaggiati da presidi sanitari.
- Segnaletica con richiamo dei pericoli deve essere installata all'accesso dell'area a rischio.

[Rumore]

Per la protezione degli addetti dall'esposizione a rumore predisporre:

- Barriere di protezione costituite da materiale fonoassorbente.
- Utilizzato di attrezzature o macchine con basse emissioni di rumore.
- Cabina insonorizzata per i mezzi meccanici.
- Segnaletica con richiamo del pericolo e delle prescrizioni.

[Seppellimento e/o sprofondamento scavi meccanici]

Per la protezione dei lavoratori dal rischio di seppellimento predisporre:

- Armatura della parete dello scavo con posa meccanica di paratie di armature prefabbricate.
- Adeguate vie di fuga e di emergenza da lasciare costantemente sgombre di materiali e mezzi.
- Teli impermeabili a protezione del fronte di scavo/riporto in caso di piogge.
- Protezioni per la caduta di materiali con reti a maglia esagonale fissata con tasselli a parete.
- Segregazioni delle aree interessate dalle lavorazioni con transenne.
- Protezioni al ciglio al fine di definire idonea fascia di rispetto con parapetto o rete di plastica arretrata rispetto al ciglio di almeno 2 metri.
- Scale e passerelle di accesso a fondo scavo, costituite da piano di calpestio in legno, parapetti di protezione e struttura portante in legno.

- Scale o passerelle di accesso al fondo dello scavo metalliche.

Per l'esecuzione delle lavorazioni di scavo devono essere utilizzati solo:

- Mezzi meccanici (escavatori, pale caricatori e autocarri) con caratteristiche adeguate alle pendenze e alla portata del terreno.
- Escavatori dotati di cabina con dispositivi di protezione ROPS e FOPS, sistemi di protezione per il ribaltamento e la caduta di oggetti

### Misure di coordinamento

[Caduta dall'alto e sfondamento > 2 metri]

Le scelte progettuali, le procedure, gli apprestamenti e le attrezzature devono essere messi in atto dalla ditta affidataria, che tramite il responsabile di cantiere dovrà coordinarsi con le ditte subaffidatarie in modo da rispettare quanto indicato nel piano.

[Caduta di materiale dall'alto]

Le scelte progettuali, le procedure, gli apprestamenti e le attrezzature devono essere messi in atto dalla ditta affidataria, che tramite il responsabile di cantiere dovrà coordinarsi con le ditte subaffidatarie in modo da rispettare quanto indicato nel piano.

Incaricare un preposto che coordini affinché:

- nessun lavoratore non addetto ai lavori transiti nelle zone a rischio.
- nessun lavoratore soste in prossimità dei lavori a rischio.
- non ci sia la presenza contemporanea nella stessa area di attività di sollevamento materiali con altre attività di cantiere differenti.
- non ci sia la presenza contemporanea di più attività di sollevamento con mezzi diversi nella stessa area.

[Elettrocuzione]

Le scelte progettuali, le procedure, gli apprestamenti e le attrezzature devono essere messi in atto dalla ditta affidataria, che tramite il responsabile di cantiere dovrà coordinarsi con le ditte subaffidatarie in modo da rispettare quanto indicato nel piano.

[Incendio ed esplosione uso materiali pericolosi]

Le scelte progettuali, le procedure, gli apprestamenti e le attrezzature devono essere messi in atto dalla ditta affidataria, che tramite il responsabile di cantiere dovrà coordinarsi con le ditte subaffidatarie in modo da rispettare quanto indicato nel piano.

Incaricare un preposto che coordini affinché:

- nessun lavoratore non addetto ai lavori transiti nelle zone con pericolo di incendio.
- nessun lavoratori soste in prossimità dei lavori con utilizzo di materiali con pericolo di incendio o esplosione.
- non ci sia la presenza contemporanea nella stessa area di attività con uso di materiali con pericolo di incendio ed esplosione e attività con sorgenti di innesco.

[Investimento da veicoli nell'area di cantiere]

Le scelte progettuali, le procedure, gli apprestamenti e le attrezzature devono essere messi in atto dalla ditta affidataria, che tramite il responsabile di cantiere dovrà coordinarsi con le ditte subaffidatarie in modo da rispettare quanto indicato nel piano.

Incaricare un preposto che coordini affinché:

- nessun lavoratore si trovi nel campo d'azione dei mezzi di movimentazione terra o di trasporto
- nessun lavoratori soste in prossimità dei lavori con mezzi in movimento.
- non ci sia la presenza contemporanea nella stessa area di attività con macchine in movimento ed attività diverse.
- nessun lavoratore transiti o soste nelle zone di carico o scarico dei materiali.

[Lavori in scavi o luoghi ristretti]

Le scelte progettuali, le procedure, gli apprestamenti e le attrezzature devono essere messi in atto dalla ditta affidataria, che tramite il responsabile di cantiere dovrà coordinarsi con le ditte subaffidatarie in modo da rispettare quanto indicato nel piano.

[Rischi da uso di sostanze chimiche]

Le scelte progettuali, le procedure, gli apprestamenti e le attrezzature devono essere messi in atto dalla ditta affidataria, che tramite il responsabile di cantiere dovrà coordinarsi con le ditte subaffidatarie in modo da rispettare quanto indicato nel piano.

**[Rumore]**

Le scelte progettuali, le procedure, gli apprestamenti e le attrezzature devono essere messi in atto dalla ditta affidataria, che tramite il responsabile di cantiere dovrà coordinarsi con le ditte subaffidatarie in modo da rispettare quanto indicato nel piano.

Incaricare un preposto che coordini affinché:

- nessun lavoratore non addetto ai lavori transiti nelle aree ad elevata rumorosità.
- nessun lavoratore sostino in prossimità di zone con utilizzo di attrezzature rumorose.
- non ci sia la presenza contemporanea di attività rumorose nella stessa area.
- non ci sia la presenza contemporanea di attività ad elevata rumorosità con altre attività differenti nella stessa area.

**[Seppellimento e/o sprofondamento scavi meccanici]**

Le scelte progettuali, le procedure, gli apprestamenti e le attrezzature devono essere messi in atto dalla ditta affidataria, che tramite il responsabile di cantiere dovrà coordinarsi con le ditte subaffidatarie in modo da rispettare quanto indicato nel piano.

Incaricare un preposto che coordini affinché:

- nessun lavoratore non addetto ai lavori transiti nelle zone di scavo o movimentazione terra.
- nessun lavoratore sosti in prossimità dei lavori di scavo o movimento terra.
- non ci sia la presenza contemporanea nella stessa area di attività scavo e altre attività manuali differenti.
- nessun lavoratore transiti o sosti nelle zone di carico o scarico dei materiali.

## Opere in c.a. per lavori stradali

<b>Categoria</b>	Lavori stradali (realizzazione canalizzazioni)
------------------	--

Descrizione (Tipo di intervento)	Le attività lavorative contemplate all'interno della fase sono:	
	- Preparazione delimitazione e sgombero area;	
	- Movimento macchine operatrici;	
	- Formazione ponteggi, piattaforme e piani di lavoro;	
	- Preparazione e posa casserature;	
	- Approvvigionamento, lavorazione e posa ferro;	
	- Protezione botole e asole;	
	- Getto calcestruzzo;	
	- Sorveglianza e controllo della presa;	
	- Disarmo delle casserature;	
	- Pulizia e movimentazione delle casserature;	
	- Ripristino viabilità.	
Fattori di rischio utilizzati nella fase		
Attrezzature	▪Autobetoniera	
	▪Autocarro con gru	
	▪Autopompa per calcestruzzo	
	▪Sega circolare	
	▪Vibratore per calcestruzzo	
Rischi aggiuntivi individuati nella fase lavorativa		
Caduta dall'alto e sfondamento > 2 metri		Lieve
Investimento da veicoli nell'area di cantiere		Lieve
Lavori in scavi o luoghi ristretti		Medio
Rischi da uso di sostanze chimiche		Lieve
Rumore		Lieve
Seppellimento e/o sprofondamento scavi meccanici		Lieve
Scelte progettuali ed organizzative		
[Rumore]		
Le lavorazioni rumorose dovranno essere pianificate in modo da evitare lavorazioni contemporanee in zone adiacenti o limitrofe.		
Procedure		
[Caduta dall'alto e sfondamento > 2 metri]		
- Il ponteggio con relativa omologa ministeriale deve essere montato seguendo il libretto di montaggio e gli schemi contenuti nel Piano di montaggio, uso e smontaggio (PIMUS) redatto per quel specifico cantiere, con elementi che devono portare impressi il nome e il marchio del fabbricante.		
- Il montaggio deve essere effettuato da una squadra composta da 2 montatori abilitati sotto la diretta sorveglianza di preposto formato.		
- Le condizioni degli elementi devono essere verificati prima del montaggio e gli esiti dei controlli devono essere registrati.		
- Il ponteggio deve essere ancorato all'opera servita, secondo la tipologia e il numero degli ancoraggi previsti dal libretto e/o dalla relazione di calcolo elaborata da un tecnico abilitato.		
- Il ponteggio deve distare dall'opera servita massimo 20 cm, in caso contrario allestire il parapetto anche sul lato interno o aggiungere una mensola a sbalzo per ridurre la distanza a meno di 20 cm.		
- Per salire e scendere dal ponteggio utilizzare le scalette interne e le botole.		
- Verificare prima dell'uso che ogni piano di lavoro sia completo di impalcato, parapetto, tavola fermapiede e cancelletto laterale. La parti non accessibili devono essere chiuse.		
- Gli elementi del ponteggio non devono essere rimossi durante la fase di lavoro per facilitare le lavorazioni.		
- Il programma lavori di allestimento deve essere compatibile con le condizioni climatiche. Immediata sospensione		

lavori in caso di eventi meteorici eccezionali.

- Le tavole costituenti il piano di calpestio di ponti, passerelle, andatoie ed impalcati di servizio, balconi di carico e castelli di tiro devono avere le fibre con andamento parallelo all'asse, spessore adeguato al carico da sopportare ed in ogni caso non minore di cm 5, e larghezza non minore di cm 30. Le tavole stesse non devono avere nodi passanti che riducano più del dieci per cento la sezione di resistenza.
- Nei lavori in cui non è possibile allestire apprestamenti deve essere realizzata una protezione costituita da tesatura di cavo metallico fra elementi strutturali per l'ancoraggio delle funi di trattenuta delle imbracature di sicurezza.
- I sistemi di protezione del bordo sulle coperture devono essere installati con l'ausilio di attrezzature specifiche (piattaforme o cestelli).
- Le reti di sicurezza conformi alla norma UNI EN 12631 devono essere montati da personale competente. In cantiere deve essere presente il manuale d'uso nel quale sono contenute tutte le informazioni necessarie a:
  - a) montaggio, uso e smontaggio;
  - b) cure e ispezioni;
  - c) avvertenze per l'uso.
- Il Ponte a torre su ruote deve essere montato da personale competente secondo il manuale fornito dal fabbricante. Le ruote durante l'uso devono essere bloccate con gli stabilizzatori. La salita e la discesa deve essere interna impiegando le apposite scalette e botole. Durante la fase lavorativa il piano di lavoro deve essere protetto sui 4 lati. Il ponte deve essere utilizzato secondo il manuale d'uso.
- Le attrezzature utilizzate per i lavori in quota devono essere utilizzate secondo il manuale d'uso che deve essere sempre a corredo.
- Controllare prima dell'uso che le attrezzature siano state sottoposte ai controlli iniziali, periodici previsti dal costruttore e dalla normativa vigente per il mantenimento dei requisiti minimi di sicurezza.
- Le passerelle o andatoie devono avere larghezza minima di 60 cm, o 1,20 m in caso di passaggio con materiali, impalcato in legno o elementi metallici e parapetto di trattenuta.

[Investimento da veicoli nell'area di cantiere]

- Coordinare la movimentazione dei mezzi qualora gli autisti non godano della completa visuale, evitare di frapporti fra i mezzi e gli ostacoli ma posizionarsi sempre in posizione visibile e sicura.
- Incaricare un preposto per coordinare l'entrata/uscita dei non addetti ai lavori; provvedere alla sospensione/ripresa di eventuali lavorazioni al fine di garantire l'incolumità di mezzi e persone.

[Lavori in scavi o luoghi ristretti]

- Ispezionare con cura l'ambiente di lavoro e verificare la presenza di fattori ambientali di rischio (carenza di ventilazione, presenza di microrganismi, ecc.).
- Valutare attentamente la necessità di ventilare artificialmente l'ambiente di lavoro e/o di aspirare gli eventuali gas, fumi prodotti dalle lavorazioni.
- Prevedere un servizio di vigilanza costante sulle lavorazioni, svolto dall'esterno e da posizione sicura ed eventuali interventi di emergenza in soccorso dei lavoratori.
- Indagini sugli agenti inquinanti presenti, eventuale bonifica ed adozione di un sistema di monitoraggio e controllo.
- Ove possibile bisogna privilegiare lo scavo dall'esterno con mezzi meccanici e l'infilaggio di sistemi di rivestimento ad anelli prefabbricati.
- Quando è necessario operare all'interno è necessario provvedere all'armatura delle pareti, man mano che si procede nei lavori di scavo.
- Realizzazione del rivestimento man mano che procede lo scavo sostituendo le armature provvisorie.
- Non lasciare spazi vuoti fra gli anelli di armatura ed il terreno, ma riempirli con materiale adatto, ben stipato.
- Il terreno attorno alla bocca del pozzo non va sovraccaricato da deposito di materiali, macchinari, soprattutto se vibranti.
- Il dispositivo di protezione individuale anticaduta (del tipo per sollevamento, con bretelle e cosciali) è obbligatorio per lavori in condizioni di pericolo come, per esempio, in presenza di acque
- Adeguata illuminazione in caso di lavori notturni.
- Tenere a disposizione un mezzo di estinzione di pronto intervento.
- Quando lo scavo supera i 1,50 m, le pareti devono essere armate.
- Per l'accesso al fondo dello scavo utilizzare scale convenientemente disposte.
- Il trasporto di persone deve essere effettuato utilizzando mezzi idonei.
- Predisposizione delle attrezzature necessarie ad attuare le procedure di Emergenza.
- Per luoghi ristretti oltre 30 m (improbabile nei lavori di fognatura) è obbligatorio installare un mezzo di

collegamento con l'esterno.

- E' necessario sorvegliare continuamente dall'esterno le persone che si trovano all'interno e mettere a loro disposizione mezzi di allarme e di sollevamento (dispositivi di protezione individuale anticaduta).
- Per gli scavi o cunicoli in cui vi sia continuo afflusso d'acqua occorre predisporre mezzi di uscita rapida delle persone e tenere a disposizione una pompa di riserva.
- Elementi di armatura a disposizione per eventuali interventi di emergenza.
- Un preposto deve sorvegliare costantemente le attività del cantiere e i lavoratori all'interno.
- I lavoratori che accedono in luoghi con presenza di atmosfere esplosive o infiammabili devono portare un dispositivo rilevatore di gas che visualizzi contemporaneamente la presenza di H<sub>2</sub>S, CO, O<sub>2</sub> e gas combustibili.

[Rischi da uso di sostanze chimiche]

- In cantiere o allegate al Piano Operativo di sicurezza devono essere presenti le schede di sicurezza dei prodotti utilizzati, ove sono riportate tutte le informazioni utili per:
  - a) La corretta manipolazione.
  - b) Lo stoccaggio.
  - c) La gestione delle emergenze di primo soccorso e incendio.
  - d) Le sostanze incompatibili.
- Divieto di bere, mangiare e fumare con le mani sporche.
- Controllo dell'efficienza degli impianti di ventilazione o aspirazione localizzata.
- Divieto di svolgere lavorazioni con più sostanze pericolose contemporaneamente.
- Scelta di sostanze chimiche non pericolose.
- Sorveglianza sull'uso dei DPI previsti nella scheda di sicurezza da parte del preposto.
- Sospensione dei lavori in caso di sversamenti accidentali che possono compromettere la sicurezza e la salute dei lavoratori.
- Quando si è tenuti a lavorare con prodotti contenenti solventi in locali non ventilati o ventilati insufficientemente, si deve provvedere a ventilare artificialmente il posto di lavoro.
- Sui posti di lavoro deve essere consentito conservare materiali in quantità non superiore a quelle strettamente necessaria.
- Il posto di lavoro e l'ambiente circostante vanno tenuti ben puliti.
- In caso di perdite o di spargimenti, il materiale va eliminato ricorrendo a mezzi di assorbimento o di pulizia prescritti dal produttore.

[Rumore]

- Non eseguire lavori rumorosi contemporaneamente nella stessa area.
- Ubicazione delle attrezzature rumorose lontano da vie di passaggio.
- Vigilare sull'uso degli otoprotettori.

[Seppellimento e/o sprofondamento scavi meccanici]

Predisporre progetto dello scavo dal quale emergano i seguenti elementi:

- angolo di scarpata e/o eventuali armature previste
- distanza da mantenere dal ciglio dello scavo per il posizionamento/sosta di carichi fissi e/o mobili
- posizionamento di segnaletica e segregazioni
- modalità di esecuzione delle operazioni di scavo in prossimità di reti tecnologiche interrato e/o corsi d'acqua e bacini
- modalità di evacuazione acque superficiali

Monitorare periodicamente tramite un preposto opportunamente incaricato:

- La stabilità delle strutture limitrofe e/o oggetto dei lavori al fine di segnalare eventuali anomalie
- i fronti di scavo/riporto e le relative opere di consolidamento
- la stabilità dei materiali stoccati e del relativo piano di appoggio

Assicurarsi, prima dello stoccaggio di materiali/attrezzature, delle portate massime al fine di:

- non caricare eccessivamente il terreno

Posizionare il mezzo di sollevamento e/o le attrezzature fisse:

- su basamento dimensionato da tecnico abilitato secondo appropriato progetto statico
- in modo che la loro distanza sia almeno pari all'altezza dalle pareti di scavo/riporto rispetto al ciglio dello scavo, in caso contrario prevedere adeguate opere di consolidamento strutturale dimensionate da tecnico abilitato secondo

appropriato progetto statico.

- Non consentire il traffico veicolare in adiacenza all'area di scavo tramite modifica della viabilità di cantiere

Procedure per eseguire le armature.

Le strutture di sostegno devono essere installate a diretto contatto con la facciata dello scavo e, ove necessario, deve essere inserito del materiale di ricalzo tra la facciata dello scavo e l'armatura, per garantire la continuità del contrasto.

La messa in opera delle armature deve essere effettuata pari passo con l'effettuazione dello scavo.

Procedura armatura in terreno coesivo

In presenza di un terreno di sufficiente coesione, in cui non è possibile realizzare lo scavo per tutta la profondità richiesta, si può effettuare lo scavo stesso fino a 80-120 cm e dopo aver disposto una prima armatura, si può procedere ad un'altra fase di scavo e così via.

In questo caso basta posizionare i pannelli di legno, di altezza leggermente superiore alla profondità dello scavo, contro le pareti dello scavo e fissarli con puntoni di legno provvisori per consentire agli operai di scendere nella trincea e disporre gli elementi di contrasto definitivi.

Armatura di scavi in terreni granulari

Quando il terreno non rende possibile nemmeno uno scavo di profondità minima, oppure quando si deve operare in siti urbani e occorre evitare qualsiasi depressione del terreno, è necessario rispettare rigorosamente le seguenti modalità: dopo aver scavato per circa 30 centimetri si infiggono nel terreno le due pareti verticali aventi una leggera inclinazione. Quindi si dispongono i puntoni di contrasto e si realizza un successivo scavo installando un secondo blocco di armatura, con pareti aventi la stessa inclinazione di quelle superiori e così via.

Rimozione dell'armatura

Per la rimozione dell'armatura occorre procedere dal basso verso l'alto, avendo particolare cura nel proteggere sempre il lavoratore che si trova dentro lo scavo.

Se al momento del disarmo si avverte che l'armatura (puntoni e montanti) è sottoposta a pressione perché il terreno ha subito dei movimenti, occorre riempire la trincea con il terreno prima di rimuovere puntoni e montanti.

Quando è possibile, l'armatura deve essere rimossa dagli stessi operai che l'hanno installata, in quanto meglio di altri possono verificare la presenza di nuove condizioni di rischio nel terreno, successive alla posa in opera dell'armatura.

### Misure preventive e protettive

[Caduta dall'alto e sfondamento > 2 metri]

Per la protezione dei lavoratori dalle cadute dall'alto predisporre:

- Ponte a torre su ruote (trabattelli) conforme alla norma UNI HD 1004.
- Parapetto normale con tavola fermapiè in legno a solaio o cornicione.
- Parapetto normale con elementi a tubi e giunti e tavola fermapiè a solaio o cornicione.
- Ponteggio di servizio a tubi e giunti con sottoponte di sicurezza a distanza non superiore a 2,50 metri.
- Ponte su cavalletti con impalcato in tavole di legno della sezione minima di 30 x 5 cm, poggiato su tre cavalletti, larghezza 90 cm e lunghezza 4 metri.
- Ponteggio di servizio a telai prefabbricati e piano di calpestio con tavole metalliche, sottoponte di sicurezza, controventatura sia in pianta che sui laterali.
- Copertura di botole, asole e aperture nei solai con tavolato in legno.
- Protezione delle aperture verso il vuoto o vani.
- Reti di sicurezza conformi alla norma UNI EN 1263-2003 sotto la copertura e/o i lucernari.
- Reti di sicurezza conformi alla norma UNI EN 1263-2003 collegate alle armature provvisorie dei solai.
- Sistemi combinati costituiti da parapetti di trattenuta e reti di sicurezza integrati fra loro.
- Sistemi di protezione bordi (parapetti di trattenuta provvisori) di classe A conformi alla norma EN 13374 per superfici con inclinazione non superiore a 10°.
- Sistemi di protezione bordi (parapetti di trattenuta provvisori) di classe B conformi alla norma EN 13374 per superfici con inclinazione non superiore a 30°.
- Balconi di carico per il deposito temporaneo dei materiali in quota costituito da piano di lavoro e deposito, parapetto di protezione su ogni lato libero e struttura portante a castello o a sbalzo con tubolari metallici giuntati.

- Castelli di tiro per posizionare in quota e sostenere i mezzi di sollevamento dei materiali costituiti da piano di lavoro e deposito, parapetto di protezione su ogni lato libero e sottostruttura portante metallica.
- Passerelle metalliche o in legno complete di parapetto e tavole fermapiede, per il collegamento di posti di lavoro a quote diverse allestire passerelle metalliche o in legno.

Nelle lavorazioni in assenza di apprestamenti o non sia possibile l'allestimento, le condizioni di sicurezza devono essere garantiti con l'utilizzo di:

- Piattaforma di lavoro (cestello) su braccio idraulico e mezzo semovente.
- Ponte sviluppabile su carro.
- Scala sviluppabile su carro.

[Investimento da veicoli nell'area di cantiere]

Per la protezione dei lavoratori all'interno dell'area di cantiere:

- Tutti i veicoli siano essi da trasporto o macchine edili devono essere equipaggiati di lampeggiati e segnali acustici per essere chiaramente visibili.
- I passaggi pedonali lungo le piste di circolazione devono essere da questi separati con new jersey o reti di protezione.
- Predisporre idonea segnaletica stradale temporanea di avvertimento/pericolo.

[Lavori in scavi o luoghi ristretti]

Per la protezione dei lavoratori che lavorano all'interno di scavi o luoghi ristretti predisporre:

- Segnalazioni e delimitazioni del perimetro dell'area di lavoro con rete plastificata o metallica.
- Parapetti in elementi a tubi e giunti e tavola fermapiede in legno alta 0,20 m.
- Per il sollevamento dei materiali castello di tiro costituito da impalcato per deposito/posto di lavoro con parapetti sui lati liberi verso il vuoto, struttura portante con elementi metallici tubi e giunti.
- Per entrare o uscire prevedere una scala verticale ben appoggiata, ancorata alle estremità superiori.
- Attrezzature elettriche portatili con marcatura IMQ e doppio isolamento e conformi alle norme vigenti in materia di sicurezza elettrica.
- Prolunghes, prese, adattatori e materiale elettrico in possesso dei requisiti minimi di sicurezza previsti dalla norma CEI o norme tecniche pertinenti.
- Attrezzature elettriche a basso voltaggio.
- In caso di allagamento o presenza di acqua affiorante dalla falda predisporre pompe idrovore tubazioni per l'eliminazione delle acque all'interno del pozzo.
- Illuminazione artificiale in caso di lavori notturno.

In presenza di agenti inquinanti e polveri pericolose:

- In caso di emissioni non diffuse impianto di aspirazione localizzato per la captazione degli inquinanti alla fonte ed evitare la loro diffusione all'interno.
- Utilizzo di autorespiratore per la protezione delle vie respiratorie.

Per gli interventi di emergenza è necessario predisporre:

- Servizi di intervento in soccorso dei lavoratori con equipaggio formato ed attrezzato per il recupero delle persone e per apprestare immediatamente i primi soccorsi essenziali.
- Servizi di intervento con squadra antincendio formata ed attrezzata per il recupero delle persone e lo spegnimento dell'incendio.
- Autorespiratori per la squadra di emergenza.
- Imbragatura di salvataggio collegata ad sistema di salvataggio (discensore di emergenza)

[Rischi da uso di sostanze chimiche]

Per la protezione dei lavoratori durante l'uso di sostanze chimiche predisporre:

- Nelle aree di lavoro con ventilazione naturale scarsa o assente deve essere predisposto in relazione alla concentrazione di inquinanti aerodispersi:
  - a) Impianto di ventilazione generale dell'aria in presenza di sostanze scarsamente inquinanti o pericolose.
  - b) Impianto di aspirazione localizzata capace di captare gli inquinanti a livello del punto di emissione limitandone in modo significativo la quantità presente all'interno degli ambienti di lavoro.
- Confinamento con teli delle aree a rischio.
- Per l'igiene dei lavoratori locali igienici con lavabi con acqua calda per lavarsi le mani e il viso.
- Per interventi di emergenza devono essere presenti come presidi mezzi per il lavaggio oculare o della pelle in caso

di contatto accidentale.

- Per interventi in caso di malore deve essere previsto un servizio di primo soccorso composto da lavoratori formati ed equipaggiati da presidi sanitari.
- Segnaletica con richiamo dei pericoli deve essere installata all'accesso dell'area a rischio.

[Rumore]

Per la protezione degli addetti dall'esposizione a rumore predisporre:

- Barriere di protezione costituite da materiale fonoassorbente.
- Utilizzato di attrezzature o macchine con basse emissioni di rumore.
- Cabina insonorizzata per i mezzi meccanici.
- Segnaletica con richiamo del pericolo e delle prescrizioni.

[Seppellimento e/o sprofondamento scavi meccanici]

Per la protezione dei lavoratori dal rischio di seppellimento predisporre:

- Armatura della parete dello scavo con posa meccanica di paratie di armature prefabbricate.
- Adeguate via di fuga e di emergenza da lasciare costantemente sgombre di materiali e mezzi.
- Teli impermeabili a protezione del fronte di scavo/riporto in caso di piogge.
- Protezioni per la caduta di materiali con reti a maglia esagonale fissata con tasselli a parete.
- Segregazioni delle aree interessate dalle lavorazioni con transenne.
- Protezioni al ciglio al fine di definire idonea fascia di rispetto con parapetto o rete di plastica arretrata rispetto al ciglio di almeno 2 metri.
- Scale e passerelle di accesso a fondo scavo, costituite da piano di calpestio in legno, parapetti di protezione e struttura portante in legno.
- Scale o passerelle di accesso al fondo dello scavo metalliche.
- Rampe di accesso al fondo scavi ricavate su terreno naturale con pendenza e portata adeguata a sostenere il peso dei mezzi meccanici.
- Piazzole di sosta mezzi (pompa, gru per scarico materiali) ricavate su terreno con pendenza e portata adeguata a sostenere il peso dei mezzi meccanici.

Per l'esecuzione delle lavorazioni di scavo devono essere utilizzati solo:

- Mezzi meccanici (escavatori, pale caricatori e autocarri) con caratteristiche adeguate alle pendenze e alla portata del terreno.
- Escavatori dotati di cabina con dispositivi di protezione ROPS e FOPS, sistemi di protezione per il ribaltamento e la caduta di oggetti

### Misure di coordinamento

[Caduta dall'alto e sfondamento > 2 metri]

Le scelte progettuali, le procedure, gli apprestamenti e le attrezzature devono essere messi in atto dalla ditta affidataria, che tramite il responsabile di cantiere dovrà coordinarsi con le ditte subaffidatarie in modo da rispettare quanto indicato nel piano.

[Investimento da veicoli nell'area di cantiere]

Le scelte progettuali, le procedure, gli apprestamenti e le attrezzature devono essere messi in atto dalla ditta affidataria, che tramite il responsabile di cantiere dovrà coordinarsi con le ditte subaffidatarie in modo da rispettare quanto indicato nel piano.

Incaricare un preposto che coordini affinché:

- nessun lavoratore si trovi nel campo d'azione dei mezzi di movimentazione terra o di trasporto
- nessun lavoratori soste in prossimità dei lavori con mezzi in movimento.
- non ci sia la presenza contemporanea nella stessa area di attività con macchine in movimento ed attività diverse.
- nessun lavoratore transiti o soste nelle zone di carico o scarico dei materiali.

[Lavori in scavi o luoghi ristretti]

Le scelte progettuali, le procedure, gli apprestamenti e le attrezzature devono essere messi in atto dalla ditta affidataria, che tramite il responsabile di cantiere dovrà coordinarsi con le ditte subaffidatarie in modo da rispettare quanto indicato nel piano.

[Rischi da uso di sostanze chimiche]

Le scelte progettuali, le procedure, gli apprestamenti e le attrezzature devono essere messi in atto dalla ditta affidataria, che tramite il responsabile di cantiere dovrà coordinarsi con le ditte subaffidatarie in modo da rispettare quanto indicato nel piano.

[Rumore]

Le scelte progettuali, le procedure, gli apprestamenti e le attrezzature devono essere messi in atto dalla ditta affidataria, che tramite il responsabile di cantiere dovrà coordinarsi con le ditte subaffidatarie in modo da rispettare quanto indicato nel piano.

Incaricare un preposto che coordini affinché:

- nessun lavoratore non addetto ai lavori transiti nelle aree ad elevata rumorosità.
- nessun lavoratore sostino in prossimità di zone con utilizzo di attrezzature rumorose.
- non ci sia la presenza contemporanea di attività rumorose nella stessa area.
- non ci sia la presenza contemporanea di attività ad elevata rumorosità con altre attività differenti nella stessa area.

[Seppellimento e/o sprofondamento scavi meccanici]

Le scelte progettuali, le procedure, gli apprestamenti e le attrezzature devono essere messi in atto dalla ditta affidataria, che tramite il responsabile di cantiere dovrà coordinarsi con le ditte subaffidatarie in modo da rispettare quanto indicato nel piano.

Incaricare un preposto che coordini affinché:

- nessun lavoratore non addetto ai lavori transiti nelle zone di scavo o movimentazione terra.
- nessun lavoratore soste in prossimità dei lavori di scavo o movimento terra.
- non ci sia la presenza contemporanea nella stessa area di attività scavo e altre attività manuali differenti.
- nessun lavoratore transiti o soste nelle zone di carico o scarico dei materiali.

## Rinterri e movimentazione terra

**Categoria**

Lavori stradali (realizzazione canalizzazioni)

Descrizione (Tipo di intervento)	Le attività lavorative contemplate all'interno della fase sono: - Valutazione ambientale: vegetale, colturale, archeologico, urbano, geomorfologico; - Ispezioni ricerca sottosuolo; - Preparazione, delimitazione e sgombero area; - Predisposizione e posa sostegni contro terra; - Movimento autocarri e macchine operatrici; - Scavi di sbancamento; - Deposito provvisorio materiali di scavo; - Carico e rimozione materiali di scavo; - Formazione rilevati, cassonetti e costipatura; - Scavi di fondazione.	
	Fattori di rischio utilizzati nella fase	
Attrezzature	▪Autocarro ▪Escavatore ▪Pala meccanica caricatrice ▪Terna	
Rischi aggiuntivi individuati nella fase lavorativa		
Caduta dall'alto e sfondamento > 2 metri		Lieve
Esplosione da innesco residui bellici inesplosi		Lieve
Investimento da veicoli nell'area di cantiere		Lieve
Rumore		Lieve
Seppellimento e/o sprofondamento scavi meccanici		Lieve
Scelte progettuali ed organizzative		
[Rumore] Le lavorazioni rumorose dovranno essere pianificate in modo da evitare lavorazioni contemporanee in zone adiacenti o limitrofe.		
Procedure		
[Esplosione da innesco residui bellici inesplosi] L'attività di bonifica preventiva e sistematica potrà essere svolta, solo sulla base di un parere vincolante dell'autorità militare competente per territorio in merito alle specifiche regole tecniche da osservare in considerazione della collocazione geografica e della tipologia dei terreni interessati, nonché mediante misure di sorveglianza dei competenti organismi del Ministero della difesa, del Ministero del lavoro e delle politiche sociali e del Ministero della salute.		
[Investimento da veicoli nell'area di cantiere] - Coordinare la movimentazione dei mezzi qualora gli autisti non godano della completa visuale, evitare di fraporsi fra i mezzi e gli ostacoli ma posizionarsi sempre in posizione visibile e sicura. - Incaricare un preposto per coordinare l'entrata/uscita dei non addetti ai lavori; provvedere alla sospensione/ripresa di eventuali lavorazioni al fine di garantire l'incolumità di mezzi e persone.		
[Rumore] - Non eseguire lavori rumorose contemporaneamente nella stessa area. - Ubicazione delle attrezzature rumorose lontano da vie di passaggio. - Vigilare sull'uso degli otoprotettori.		
[Seppellimento e/o sprofondamento scavi meccanici] Predisporre progetto dello scavo dal quale emergano i seguenti elementi: - angolo di scarpata e/o eventuali armature previste		

- distanza da mantenere dal ciglio dello scavo per il posizionamento/sosta di carichi fissi e/o mobili
- posizionamento di segnaletica e segregazioni
- modalità di esecuzione delle operazioni di scavo in prossimità di reti tecnologiche interraste e/o corsi d'acqua e bacini
- modalità di evacuazione acque superficiali

Monitorare periodicamente tramite un preposto opportunamente incaricato:

- La stabilità delle strutture limitrofe e/o oggetto dei lavori al fine di segnalare eventuali anomalie
- i fronti di scavo/riporto e le relative opere di consolidamento
- la stabilità dei materiali stoccati e del relativo piano di appoggio

Assicurarsi, prima dello stoccaggio di materiali/attrezzature, delle portate massime al fine di:

- non caricare eccessivamente il terreno

Posizionare il mezzo di sollevamento e/o le attrezzature fisse:

- su basamento dimensionato da tecnico abilitato secondo appropriato progetto statico
- in modo che la loro distanza sia almeno pari all'altezza dalle pareti di scavo/riporto rispetto al ciglio dello scavo, in caso contrario prevedere adeguate opere di consolidamento strutturale dimensionate da tecnico abilitato secondo appropriato progetto statico.

- Non consentire il traffico veicolare in adiacenza all'area di scavo tramite modifica della viabilità di cantiere

Procedure per eseguire le armature.

Le strutture di sostegno devono essere installate a diretto contatto con la facciata dello scavo e, ove necessario, deve essere inserito del materiale di ricalzo tra la facciata dello scavo e l'armatura, per garantire la continuità del contrasto.

La messa in opera delle armature deve essere effettuata pari passo con l'effettuazione dello scavo.

Procedura armatura in terreno coesivo

In presenza di un terreno di sufficiente coesione, in cui non è possibile realizzare lo scavo per tutta la profondità richiesta, si può effettuare lo scavo stesso fino a 80-120 cm e dopo aver disposto una prima armatura, si può procedere ad un'altra fase di scavo e così via.

In questo caso basta posizionare i pannelli di legno, di altezza leggermente superiore alla profondità dello scavo, contro le pareti dello scavo e fissarli con puntoni di legno provvisori per consentire agli operai di scendere nella trincea e disporre gli elementi di contrasto definitivi.

Armatura di scavi in terreni granulari

Quando il terreno non rende possibile nemmeno uno scavo di profondità minima, oppure quando si deve operare in siti urbani e occorre evitare qualsiasi depressione del terreno, è necessario rispettare rigorosamente le seguenti modalità: dopo aver scavato per circa 30 centimetri si infiggono nel terreno le due pareti verticali aventi una leggera inclinazione. Quindi si dispongono i puntoni di contrasto e si realizza un successivo scavo installando un secondo blocco di armatura, con pareti aventi la stessa inclinazione di quelle superiori e così via.

Rimozione dell'armatura

Per la rimozione dell'armatura occorre procedere dal basso verso l'alto, avendo particolare cura nel proteggere sempre il lavoratore che si trova dentro lo scavo.

Se al momento del disarmo si avverte che l'armatura (puntoni e montanti) è sottoposta a pressione perché il terreno ha subito dei movimenti, occorre riempire la trincea con il terreno prima di rimuovere puntoni e montanti.

Quando è possibile, l'armatura deve essere rimossa dagli stessi operai che l'hanno installata, in quanto meglio di altri possono verificare la presenza di nuove condizioni di rischio nel terreno, successive alla posa in opera dell'armatura.

### Misure preventive e protettive

[Caduta dall'alto e sfondamento > 2 metri]

La zona di avanzamento del fronte dello scavo deve essere chiaramente segnalata e delimitata e ne deve essere impedito l'accesso al personale non autorizzato.

Qualora si verificano situazioni che possono comportare la caduta da un piano di lavoro ad un altro posto a quota

inferiore, di norma con dislivello maggiore di 2 metri (ad esempio per la realizzazione di strutture di sostegno contro terra o di pozzi di fondazione), i lati accessibili dello scavo e/o del rilevato devono essere protetti con appositi parapetti.

[Esplosione da innesco residui bellici inesplosi]

Per la protezione dei lavoratori in caso di rinvenimento di ordigno bellico inesplosivo:

- Segregare l'area in cui è stato rinvenuto l'ordigno bellico inesplosivo con recinzione.
- Segnalare il rischio con segnaletica di sicurezza.

Per gli interventi di emergenza è necessario predisporre:

- Servizi di intervento in soccorso dei lavoratori con equipaggio formato ed attrezzato per il recupero delle persone e per apprestare immediatamente i primi soccorsi essenziali.
- Servizi di intervento con squadra antincendio formata ed attrezzata per il recupero delle persone e lo spegnimento dell'incendio.

[Investimento da veicoli nell'area di cantiere]

Per la protezione dei lavoratori all'interno dell'area di cantiere:

- Tutti i veicoli siano essi da trasporto o macchine edili devono essere equipaggiati di lampeggiatori e segnali acustici per essere chiaramente visibili.
- I passaggi pedonali lungo le piste di circolazione devono essere da questi separati con new jersey o reti di protezione.
- Predisporre idonea segnaletica stradale temporanea di avvertimento/pericolo.

[Rumore]

Per la protezione degli addetti dall'esposizione a rumore predisporre:

- Barriere di protezione costituite da materiale fonoassorbente.
- Utilizzato di attrezzature o macchine con basse emissioni di rumore.
- Cabina insonorizzata per i mezzi meccanici.
- Segnaletica con richiamo del pericolo e delle prescrizioni.

[Seppellimento e/o sprofondamento scavi meccanici]

Per la protezione dei lavoratori dal rischio di seppellimento predisporre:

- Armatura della parete dello scavo con posa meccanica di paratie di armature prefabbricate.
- Adeguate vie di fuga e di emergenza da lasciare costantemente sgombre di materiali e mezzi.
- Teli impermeabili a protezione del fronte di scavo/riporto in caso di piogge.
- Protezioni per la caduta di materiali con reti a maglia esagonale fissata con tasselli a parete.
- Segregazioni delle aree interessate dalle lavorazioni con transenne.
- Protezioni al ciglio al fine di definire idonea fascia di rispetto con parapetto o rete di plastica arretrata rispetto al ciglio di almeno 2 metri.
- Scale e passerelle di accesso a fondo scavo, costituite da piano di calpestio in legno, parapetti di protezione e struttura portante in legno.
- Scale o passerelle di accesso al fondo dello scavo metalliche.

Per l'esecuzione delle lavorazioni di scavo devono essere utilizzati solo:

- Mezzi meccanici (escavatori, pale caricatrici e autocarri) con caratteristiche adeguate alle pendenze e alla portata del terreno.
- Escavatori dotati di cabina con dispositivi di protezione ROPS e FOPS, sistemi di protezione per il ribaltamento e la caduta di oggetti

### Misure di coordinamento

[Caduta dall'alto e sfondamento > 2 metri]

Le scelte progettuali, le procedure, gli apprestamenti e le attrezzature devono essere messi in atto dalla ditta affidataria, che tramite il responsabile di cantiere dovrà coordinarsi con le ditte subaffidatarie in modo da rispettare quanto indicato nel piano.

[Esplosione da innesco residui bellici inesplosi]

Le scelte progettuali, le procedure, gli apprestamenti e le attrezzature devono essere messi in atto dalla ditta affidataria, che tramite il responsabile di cantiere dovrà coordinarsi con le ditte subaffidatarie in modo da rispettare quanto indicato nel piano.

[Investimento da veicoli nell'area di cantiere]

Le scelte progettuali, le procedure, gli apprestamenti e le attrezzature devono essere messi in atto dalla ditta affidataria, che tramite il responsabile di cantiere dovrà coordinarsi con le ditte subaffidatarie in modo da rispettare quanto indicato nel piano.

Incaricare un preposto che coordini affinché:

- nessun lavoratore si trovi nel campo d'azione dei mezzi di movimentazione terra o di trasporto
- nessun lavoratori sostino in prossimità dei lavori con mezzi in movimento.
- non ci sia la presenza contemporanea nella stessa area di attività con macchine in movimento ed attività diverse.
- nessun lavoratore transiti o sostino nelle zone di carico o scarico dei materiali.

[Rumore]

Le scelte progettuali, le procedure, gli apprestamenti e le attrezzature devono essere messi in atto dalla ditta affidataria, che tramite il responsabile di cantiere dovrà coordinarsi con le ditte subaffidatarie in modo da rispettare quanto indicato nel piano.

Incaricare un preposto che coordini affinché:

- nessun lavoratore non addetto ai lavori transiti nelle aree ad elevata rumorosità.
- nessun lavoratore sostino in prossimità di zone con utilizzo di attrezzature rumorose.
- non ci sia la presenza contemporanea di attività rumorose nella stessa area.
- non ci sia la presenza contemporanea di attività ad elevata rumorosità con altre attività differenti nella stessa area.

[Seppellimento e/o sprofondamento scavi meccanici]

Le scelte progettuali, le procedure, gli apprestamenti e le attrezzature devono essere messi in atto dalla ditta affidataria, che tramite il responsabile di cantiere dovrà coordinarsi con le ditte subaffidatarie in modo da rispettare quanto indicato nel piano.

Incaricare un preposto che coordini affinché:

- nessun lavoratore non addetto ai lavori transiti nelle zone di scavo o movimentazione terra.
- nessun lavoratore sostino in prossimità dei lavori di scavo o movimento terra.
- non ci sia la presenza contemporanea nella stessa area di attività scavo e altre attività manuali differenti.
- nessun lavoratore transiti o sostino nelle zone di carico o scarico dei materiali.

## Stesa manti bituminosi

### Categoria

Lavori stradali (realizzazione canalizzazioni)

Descrizione (Tipo di intervento)	Le attività lavorative contemplate all'interno della fase sono: - Preparazione, delimitazione e pulizia area; - Movimento autocarri e macchine operatrici; - Preparazione fondo; - Fornitura del conglomerato bituminoso; - Stesura manto con vibrofinitrice; - Rullaggio; - Finitura manuale; - Pulizia finale (anche con macchina spazzolatrice - aspiratrice) e apertura al traffico.	
Fattori di rischio utilizzati nella fase		
Attrezzature	▪Autocarro ▪Utensili manuali ▪Vibrofinitrice	
Rischi aggiuntivi individuati nella fase lavorativa		
Investimento da veicoli nell'area di cantiere	Lieve	
Rischi da uso di sostanze chimiche	Lieve	
Rumore	Lieve	
Scelte progettuali ed organizzative		
[Rumore] Le lavorazioni rumorose dovranno essere pianificate in modo da evitare lavorazioni contemporanee in zone adiacenti o limitrofe.		
Procedure		
[Investimento da veicoli nell'area di cantiere] - Coordinare la movimentazione dei mezzi qualora gli autisti non godano della completa visuale, evitare di frapporti fra i mezzi e gli ostacoli ma posizionarsi sempre in posizione visibile e sicura. - Incaricare un preposto per coordinare l'entrata/uscita dei non addetti ai lavori; provvedere alla sospensione/ripresa di eventuali lavorazioni al fine di garantire l'incolumità di mezzi e persone.		
[Rischi da uso di sostanze chimiche] - In cantiere o allegate al Piano Operativo di sicurezza devono essere presenti le schede di sicurezza dei prodotti utilizzati, ove sono riportate tutte le informazioni utili per: a) La corretta manipolazione. b) Lo stoccaggio. c) La gestione delle emergenze di primo soccorso e incendio. d) Le sostanze incompatibili. - Divieto di bere, mangiare e fumare con le mani sporche. -Controllo dell'efficienza degli impianti di ventilazione o aspirazione localizzata. - Divieto di svolgere lavorazioni con più sostanze pericolose contemporaneamente. - Scelta di sostanze chimiche non pericolose. - Sorveglianza sull'uso dei DPI previsti nella scheda di sicurezza da parte del preposto. - Sospensione dei lavori in caso di sversamenti accidentali che possono compromettere la sicurezza e la salute dei lavoratori. - Quando si è tenuti a lavorare con prodotti contenenti solventi in locali non ventilati o ventilati insufficientemente, si deve provvedere a ventilare artificialmente il posto di lavoro. - Sui posti di lavoro deve essere consentito conservare materiali in quantità non superiore a quelle strettamente necessaria. - Il posto di lavoro e l'ambiente circostante vanno tenuti ben puliti. - In caso di perdite o di spargimenti, il materiale va eliminato ricorrendo a mezzi di assorbimento o di pulizia prescritti dal produttore.		

[Rumore]

- Non eseguire lavori rumorose contemporaneamente nella stessa area.
- Ubicazione delle attrezzature rumorose lontano da vie di passaggio.
- Vigilare sull'uso degli otoprotettori.

### Misure preventive e protettive

[Investimento da veicoli nell'area di cantiere]

Per la protezione dei lavoratori all'interno dell'area di cantiere:

- Tutti i veicoli siano essi da trasporto o macchine edili devono essere equipaggiati di lampeggiati e segnali acustici per essere chiaramente visibili.
- I passaggi pedonali lungo le piste di circolazione devono essere da questi separati con new jersey o reti di protezione.
- Predisporre idonea segnaletica stradale temporanea di avvertimento/pericolo.

[Rischi da uso di sostanze chimiche]

Per la protezione dei lavoratori durante l'uso di sostanze chimiche predisporre:

- Nelle aree di lavoro con ventilazione naturale scarsa o assente deve essere predisposto in relazione alla concentrazione di inquinanti aerodispersi:
  - a) Impianto di ventilazione generale dell'aria in presenza di sostanze scarsamente inquinanti o pericolose.
  - b) Impianto di aspirazione localizzata capace di captare gli inquinanti a livello del punto di emissione limitandone in modo significativo la quantità presente all'interno degli ambienti di lavoro.
- Confinamento con teli delle aree a rischio.
- Per l'igiene dei lavoratori locali igienici con lavabi con acqua calda per lavarsi le mani e il viso.
- Per interventi di emergenza devono essere presenti come presidi mezzi per il lavaggio oculare o della pelle in caso di contatto accidentale.
- Per interventi in caso di malore deve essere previsto un servizio di primo soccorso composto da lavoratori formati ed equipaggiati da presidi sanitari.
- Segnaletica con richiamo dei pericoli deve essere installata all'accesso dell'area a rischio.

[Rumore]

Per la protezione degli addetti dall'esposizione a rumore predisporre:

- Barriere di protezione costituite da materiale fonoassorbente.
- Utilizzato di attrezzature o macchine con basse emissioni di rumore.
- Cabina insonorizzata per i mezzi meccanici.
- Segnaletica con richiamo del pericolo e delle prescrizioni.

### Misure di coordinamento

[Investimento da veicoli nell'area di cantiere]

Le scelte progettuali, le procedure, gli apprestamenti e le attrezzature devono essere messi in atto dalla ditta affidataria, che tramite il responsabile di cantiere dovrà coordinarsi con le ditte subaffidatarie in modo da rispettare quanto indicato nel piano.

Incaricare un preposto che coordini affinché:

- nessun lavoratore si trovi nel campo d'azione dei mezzi di movimentazione terra o di trasporto
- nessun lavoratori soste in prossimità dei lavori con mezzi in movimento.
- non ci sia la presenza contemporanea nella stessa area di attività con macchine in movimento ed attività diverse.
- nessun lavoratore transiti o soste nelle zone di carico o scarico dei materiali.

[Rischi da uso di sostanze chimiche]

Le scelte progettuali, le procedure, gli apprestamenti e le attrezzature devono essere messi in atto dalla ditta affidataria, che tramite il responsabile di cantiere dovrà coordinarsi con le ditte subaffidatarie in modo da rispettare quanto indicato nel piano.

[Rumore]

Le scelte progettuali, le procedure, gli apprestamenti e le attrezzature devono essere messi in atto dalla ditta affidataria, che tramite il responsabile di cantiere dovrà coordinarsi con le ditte subaffidatarie in modo da rispettare

quanto indicato nel piano.

Incaricare un preposto che coordini affinché:

- nessun lavoratore non addetto ai lavori transiti nelle aree ad elevata rumorosità.
- nessun lavoratore sostino in prossimità di zone con utilizzo di attrezzature rumorose.
- non ci sia la presenza contemporanea di attività rumorose nella stessa area.
- non ci sia la presenza contemporanea di attività ad elevata rumorosità con altre attività differenti nella stessa area.

### Opere di completamento stradali

<b>Categoria</b>	Lavori stradali (realizzazione canalizzazioni)
------------------	--

Descrizione (Tipo di intervento)	Le attività lavorative contemplate all'interno della fase sono: - Realizzazione dei vani di ispezione per utenze sotterranee sulla superficie stradale; - Realizzazione dei canali di raccolta e smaltimento delle acque meteoriche; - Fornitura e posa pozzetti, tombini e chiusini; - Formazione di basamenti e strutture di sostegno per le attrezzature di servizio; - Fornitura e posa di attrezzature di servizio (banchine, marciapiedi, paletti, impianti di illuminazione e segnalazione, guard-rails, spartitraffico, sistemazioni a verde, etc.).	
Fattori di rischio utilizzati nella fase		
Attrezzature	▪Autocarro ▪Autocarro con gru ▪Battipalo ▪Utensili manuali	
Rischi aggiuntivi individuati nella fase lavorativa		
Caduta di materiale dall'alto		Lieve
Investimento da veicoli nell'area di cantiere		Lieve
Lavori in pozzi		Medio
Rischi da uso di sostanze chimiche		Lieve
Procedure		
<p>[Caduta di materiale dall'alto]</p> <p>- Le forche semplici possono essere utilizzati solo per operazioni di scarico dei materiali.</p> <p>- Sospensione delle operazioni in caso di condizioni meteo che possono pregiudicare la sicurezza (forte vento, pioggia intensa).</p> <p>- Manutenzione dei mezzi di sollevamento secondo le indicazioni del fabbricante e verifica periodica annuale. Gli esiti dei controlli e delle verifiche devono essere disponibili in cantiere.</p> <p>- Controllo dell'integrità delle imbracature, funi e dei ganci di sollevamento.</p> <p>- Controllo dell'integrità degli accessori di sollevamento (gabbie, bilancieri e cassoni).</p> <p>- Le operazioni di movimentazione di materiali con apparecchi di sollevamento fissi e mobili devono essere effettuati da personale abilitato e coadiuvati con l'ausilio di un preposto.</p> <p>- Le attrezzature di movimentazione devono essere sottoposte a controlli iniziali e periodici secondo le indicazioni fornite dal costruttore e dalla normativa vigente.</p> <p>- Per il getto dei materiali i canali devono avere i seguenti requisiti:</p> <p>a) imboccatura superiore protetta per evitare cadute accidentali di persone;</p> <p>b) ogni tronco inserito in quello inferiore;</p> <p>c) eventuali raccordi, adeguatamente rinforzati;</p> <p>d) ultimo tratto inclinato, fine di ridurre la velocità di fuoriuscita del materiale;</p> <p>e) estremità inferiore sufficientemente lontana dalla struttura e dai ponti di servizio; deve inoltre essere posta ad altezza tale da evitare la formazione di polvere o di pericolosi rimbalzi di materiale;</p> <p>f) estremità inferiore posta ad altezza non superiore ai due metri dal piano di raccolta,</p>		
<p>[Investimento da veicoli nell'area di cantiere]</p> <p>- Coordinare la movimentazione dei mezzi qualora gli autisti non godano della completa visuale, evitare di fraporsi fra i mezzi e gli ostacoli ma posizionarsi sempre in posizione visibile e sicura.</p> <p>- Incaricare un preposto per coordinare l'entrata/uscita dei non addetti ai lavori; provvedere alla sospensione/ripresa di eventuali lavorazioni al fine di garantire l'incolumità di mezzi e persone.</p>		
<p>[Lavori in pozzi]</p> <p>- Ispezionare con cura l'ambiente di lavoro e verificare la presenza di fattori ambientali di rischio (carenza di ventilazione, presenza di microrganismi, ecc.).</p> <p>- Valutare attentamente la necessità di ventilare artificialmente l'ambiente di lavoro e/o di aspirare gli eventuali gas,</p>		

fumi prodotti dalle lavorazioni.

- Prevedere un servizio di vigilanza costante sulle lavorazioni, svolto dall'esterno e da posizione sicura ed eventuali interventi di emergenza in soccorso dei lavoratori.
- Indagini sugli agenti inquinanti presenti, eventuale bonifica ed adozione di un sistema di monitoraggio e controllo.
- Ove possibile bisogna privilegiare lo scavo dall'esterno con mezzi meccanici e l'infilaggio di sistemi di rivestimento ad anelli prefabbricati.
- Quando è necessario operare all'interno dei pozzi è necessario provvedere all'armatura delle pareti, man mano che si procede nei lavori di scavo.
- Realizzazione del rivestimento man mano che procede lo scavo sostituendo le armature provvisorie.
- Non lasciare spazi vuoti fra gli anelli di armatura ed il terreno, ma riempirli con materiale adatto, ben stipato.
- Il terreno attorno alla bocca del pozzo non va sovraccaricato da deposito di materiali, macchinari, soprattutto se vibranti.
- Il dispositivo di protezione individuale anticaduta (del tipo per sollevamento, con bretelle e cosciali) è obbligatorio per lavori in condizioni di pericolo come, per esempio, in presenza di acque
- Nei pozzi non vanno usati motori a scoppio, a meno che non sia possibile convogliare all'esterno (per mezzo di un tubo di sufficiente lunghezza) i gas di scappamento e insufflare aria pura all'interno.
- Adeguata illuminazione del pozzo e soprattutto della sua parte inferiore.
- Se nel pozzo si usano impianti elettrici, questi devono essere stagni e rispondenti ai requisiti di sicurezza, posti alla bocca del pozzo, in posti ben visibili e accessibili.
- Materiali combustibili non devono trovarsi né nel pozzo né in una zona di almeno 30 m dalla sua bocca.
- Durante il lavoro nei pozzi deve essere vietato fumare.
- Tenere a disposizione un mezzo di estinzione di pronto intervento.
- Quando lo scavo supera i 1,50 m, le pareti del pozzo devono essere armate.
- La bocca del pozzo deve essere recintata con robusto parapetto e deve essere completamente chiusa durante le pause di lavoro.
- Non depositare materiale nelle adiacenze della bocca del pozzo.
- Uso di contenitori appositi e ganci di sicurezza per il trasporto verticale dei Materiali.
- Per l'accesso al fondo del pozzo utilizzare scale convenientemente disposte.
- Il trasporto di persone deve essere effettuato utilizzando mezzi idonei.
- Predisposizione delle attrezzature necessarie ad attuare le procedure di Emergenza.
- Per pozzi profondi oltre 30 m (improbabile nei lavori di fognatura) è obbligatorio installare un mezzo di collegamento con l'esterno.
- E' necessario sorvegliare continuamente dall'esterno le persone che si trovano all'interno e mettere a loro disposizione mezzi di allarme e di sollevamento (dispositivi di protezione individuale anticaduta).
- Per i pozzi in cui vi sia continuo afflusso d'acqua occorre predisporre mezzi di uscita rapida delle persone e tenere a disposizione una pompa di riserva.
- Elementi di armatura a disposizione per eventuali interventi di emergenza.
- Un preposto deve sorvegliare costantemente le attività del cantiere e i lavoratori all'interno del pozzo.
- I lavoratori che operano all'interno del pozzo o cunicolo devono essere legati ad imbracatura di sicurezza collegata a dispositivo di salvataggio esterno (discensore di emergenza) ed indossare gli autorespiratori nei casi in cui si possono avere dubbi sulla pericolosità dell'atmosfera.
- I lavoratori che accedono ai pozzi devono portare un dispositivo rilevatore di gas che visualizzi contemporaneamente la presenza di H<sub>2</sub>S, CO, O<sub>2</sub> e gas combustibili.

[Rischi da uso di sostanze chimiche]

- In cantiere o allegate al Piano Operativo di sicurezza devono essere presenti le schede di sicurezza dei prodotti utilizzati, ove sono riportate tutte le informazioni utili per:
  - a) La corretta manipolazione.
  - b) Lo stoccaggio.
  - c) La gestione delle emergenze di primo soccorso e incendio.
  - d) Le sostanze incompatibili.
- Divieto di bere, mangiare e fumare con le mani sporche.
- Controllo dell'efficienza degli impianti di ventilazione o aspirazione localizzata.
- Divieto di svolgere lavorazioni con più sostanze pericolose contemporaneamente.
- Scelta di sostanze chimiche non pericolose.
- Sorveglianza sull'uso dei DPI previsti nella scheda di sicurezza da parte del preposto.
- Sospensione dei lavori in caso di sversamenti accidentali che possono compromettere la sicurezza e la salute dei

lavoratori.

- Quando si è tenuti a lavorare con prodotti contenenti solventi in locali non ventilati o ventilati insufficientemente, si deve provvedere a ventilare artificialmente il posto di lavoro.
- Sui posti di lavoro deve essere consentito conservare materiali in quantità non superiore a quelle strettamente necessaria.
- Il posto di lavoro e l'ambiente circostante vanno tenuti ben puliti.
- In caso di perdite o di spargimenti, il materiale va eliminato ricorrendo a mezzi di assorbimento o di pulizia prescritti dal produttore.

### Misure preventive e protettive

#### [Caduta di materiale dall'alto]

Per la protezione dei lavoratori dalla caduta di materiali sulle vie di transito o posti di lavoro predisporre:

- Impalcato di protezione dei luoghi di transito costituita da struttura tubolare metallica e copertura con tavoloni.
- Mantovana parasassi aggettante su ponteggio, con struttura di supporto in tubolari metallici giuntati, inclinazione di 30° e sporgenza 1,50 metri rispetto al piano orizzontale.
- Teli o reti traspiranti su ponteggio per contenimento polveri e materiali minuti.
- Delimitazione del perimetro esterno dell'area con rete plastificata o metallica arretrata di almeno 2 metri dal ponteggio o copertura.
- Canali di scarico a tubi telescopici per il getto dei materiali dall'alto.
- Per la movimentazione di tubazioni utilizzare bilanciere a trave predisposto per due punti o quattro di attacco regolabili in linea, funi o catene e ganci di sicurezza.
- Forca con gabbia per sollevamento di carichi unitari su pallet.
- Cassoni a sponde alte per il sollevamento di materiali minuti.
- Segregazione delle aree a rischio con transenne o reti plastificate.
- Segnaletica di sicurezza specifica del rischio per informare i lavoratori.
- Apparecchi di sollevamento adeguate ai carichi da sollevare : gru a torre, autogrù, gru su autocarro o carrelli semoventi a braccio telescopico.

#### [Investimento da veicoli nell'area di cantiere]

Per la protezione dei lavoratori all'interno dell'area di cantiere:

- Tutti i veicoli siano essi da trasporto o macchine edili devono essere equipaggiati di lampeggiati e segnali acustici per essere chiaramente visibili.
- I passaggi pedonali lungo le piste di circolazione devono essere da questi separati con new jersey o reti di protezione.
- Predisporre idonea segnaletica stradale temporanea di avvertimento/pericolo.

#### [Lavori in pozzi]

La caduta all'interno dei pozzi o cunicoli deve essere impedito con misure adatte a garantire condizioni di sicurezza,. In particolare:

- Segnalare e delimitare il perimetro dell'area di lavoro con rete plastificata o metallica.
- Allestire parapetti in elementi a tubi e giunti e tavola fermapiiede in legno alta 0,20 m.
- Per il sollevamento dei materiali allestire un castello di tiro costituito da impalcato per deposito/posto di lavoro con parapetti sui lati liberi verso il vuoto, struttura portante con elementi metallici tubi e giunti.
- La copertura di protezione della bocca del pozzo, in legno o metallo, provvisto di adeguata chiusura (es. catenaccio e lucchetto) alla fine di ogni turno.
- Per entrare o uscire prevedere una scala verticale provvista di distanziali dalla parete, con gabbia di protezione della scala per altezza superiore i 2,50 metri.

La caduta di materiali e detriti all'interno deve essere impedito con misure adatte ad ridurre i rischi conseguenti. In particolare:

- Allestire una tavola fermapiiede alta 30 cm sul fronte aperto di carico del montacarichi a cavalletti.
- Delimitare la bocca del pozzo con cordoli di altezza 30 cm.
- Proteggere con impalcato di protezione il posto di lavoro al fondo del pozzo.
- Per allontanare il materiale dallo scavo utilizzare cassoni a sponde alte

Qualora sia necessario accedere in fondo al pozzo il franamento delle pareti deve essere impedito con misure atte a garantire la stabilità delle pareti. In particolare:

- Armare il pozzo con tavole e anelli di ferro per profondità 1,50 m.
- Prerivestimento in cls delle pareti del pozzo per sezioni di profondità 1,50 m e successiva armatura del prerivestimento con pannelli ed anelli metallici.
- L'area attorno alla bocca del pozzo deve essere delimitata e interdetta al deposito dei materiali, mezzi meccanici, passaggio dei pedoni e veicoli.
- Segnaletica specifica deve essere installata per informare sui rischi i lavoratori e i non addetti ai lavori.

Nelle lavorazioni all'interno dei pozzi o cunicoli devono essere utilizzate esclusivamente:

- Attrezzature elettriche portatili con marcatura IMQ e doppio isolamento e conformi alle norme vigenti in materia di sicurezza elettrica.
- Prolunghe, prese, adattatori e materiale elettrico in possesso dei requisiti minimi di sicurezza previsti dalla norma CEI o norme tecniche pertinenti.
- Attrezzature elettriche a basso voltaggio.

- In caso di allagamento o presenza di acqua affiorante dalla falda predisporre pompe idrovore tubazioni per l'eliminazione delle acque all'interno del pozzo.

Nei lavori all'interno del pozzo, cunicolo in presenza di agenti inquinanti e polveri pericolose devono essere adottate misure tecniche adatte a garantire la salubrità dell'aria e l'abbattimento delle polveri, in particolare:

- In caso di emissioni diffuse impianto di ventilazione con immissione d'aria corrente per la diluizione degli agenti inquinanti presenti, per il mantenimento di un adeguato livello di ossigeno nell'area e per mitigare le severe condizioni microclimatiche.
- In caso di emissioni delimitate impianto di aspirazione localizzato per la captazione degli inquinanti alla fonte ed evitare la loro diffusione all'interno.
- Utilizzo di autorespiratore per la protezione delle vie respiratorie.

Per gli interventi di emergenza è necessario predisporre:

- Servizi di intervento in soccorso dei lavoratori con equipaggio formato ed attrezzato per il recupero delle persone e per apprestare immediatamente i primi soccorsi essenziali.
- Servizi di intervento con squadra antincendio formata ed attrezzata per il recupero delle persone e lo spegnimento dell'incendio.
- Autorespiratori per la squadra di emergenza.
- Imbragatura di salvataggio collegata ad sistema di salvataggio (discensore di emergenza)

[Rischi da uso di sostanze chimiche]

Per la protezione dei lavoratori durante l'uso di sostanze chimiche predisporre:

- Nelle aree di lavoro con ventilazione naturale scarsa o assente deve essere predisposto in relazione alla concentrazione di inquinanti aerodispersi:
  - a) Impianto di ventilazione generale dell'aria in presenza di sostanze scarsamente inquinanti o pericolose.
  - b) Impianto di aspirazione localizzata capace di captare gli inquinanti a livello del punto di emissione limitandone in modo significativo la quantità presente all'interno degli ambienti di lavoro.
- Confinamento con teli delle aree a rischio.
- Per l'igiene dei lavoratori locali igienici con lavabi con acqua calda per lavarsi le mani e il viso.
- Per interventi di emergenza devono essere presenti come presidi mezzi per il lavaggio oculare o della pelle in caso di contatto accidentale.
- Per interventi in caso di malore deve essere previsto un servizio di primo soccorso composto da lavoratori formati ed equipaggiati da presidi sanitari.
- Segnaletica con richiamo dei pericoli deve essere installata all'accesso dell'area a rischio.

### Misure di coordinamento

[Caduta di materiale dall'alto]

Le scelte progettuali, le procedure, gli apprestamenti e le attrezzature devono essere messi in atto dalla ditta affidataria, che tramite il responsabile di cantiere dovrà coordinarsi con le ditte subaffidatarie in modo da rispettare quanto indicato nel piano.

Incaricare un preposto che coordini affinché:

- nessun lavoratore non addetto ai lavori transiti nelle zone a rischio.

- nessun lavoratore soste in prossimità dei lavori a rischio.
- non ci sia la presenza contemporanea nella stessa area di attività di sollevamento materiali con altre attività di cantiere differenti.
- non ci sia la presenza contemporanea di più attività di sollevamento con mezzi diversi nella stessa area.

[Investimento da veicoli nell'area di cantiere]

Le scelte progettuali, le procedure, gli apprestamenti e le attrezzature devono essere messi in atto dalla ditta affidataria, che tramite il responsabile di cantiere dovrà coordinarsi con le ditte subaffidatarie in modo da rispettare quanto indicato nel piano.

Incaricare un preposto che coordini affinché:

- nessun lavoratore si trovi nel campo d'azione dei mezzi di movimentazione terra o di trasporto
- nessun lavoratori soste in prossimità dei lavori con mezzi in movimento.
- non ci sia la presenza contemporanea nella stessa area di attività con macchine in movimento ed attività diverse.
- nessun lavoratore transiti o soste nelle zone di carico o scarico dei materiali.

[Lavori in pozzi]

Le scelte progettuali, le procedure, gli apprestamenti e le attrezzature devono essere messi in atto dalla ditta affidataria, che tramite il responsabile di cantiere dovrà coordinarsi con le ditte subaffidatarie in modo da rispettare quanto indicato nel piano.

[Rischi da uso di sostanze chimiche]

Le scelte progettuali, le procedure, gli apprestamenti e le attrezzature devono essere messi in atto dalla ditta affidataria, che tramite il responsabile di cantiere dovrà coordinarsi con le ditte subaffidatarie in modo da rispettare quanto indicato nel piano.

## Segnaletica stradale

<b>Categoria</b>	Lavori stradali (realizzazione canalizzazioni)
------------------	--

Descrizione (Tipo di intervento)	Le attività lavorative contemplate all'interno della fase sono: - Segnalazione, delimitazione, pulizia area e tracciamento; - Movimento autocarri; - Carico/scarico attrezzature e materiali; - Preparazione vernici; - Verniciature orizzontali con macchina traccialinee; - Verniciature a spruzzo con mascherine; - Pulizia e manutenzione attrezzature; - Apertura al traffico.	
	Fattori di rischio utilizzati nella fase	
Attrezzature	▪Autocarro ▪Verniciatrice segnaletica stradale	
Rischi aggiuntivi individuati nella fase lavorativa		
Investimento da veicoli nell'area di cantiere		Lieve
Rischi da uso di sostanze chimiche		Lieve
Procedure		
<p>[Investimento da veicoli nell'area di cantiere]</p> <p>- Coordinare la movimentazione dei mezzi qualora gli autisti non godano della completa visuale, evitare di fraporsi fra i mezzi e gli ostacoli ma posizionarsi sempre in posizione visibile e sicura.</p> <p>- Incaricare un preposto per coordinare l'entrata/uscita dei non addetti ai lavori; provvedere alla sospensione/ripresa di eventuali lavorazioni al fine di garantire l'incolumità di mezzi e persone.</p> <p>[Rischi da uso di sostanze chimiche]</p> <p>- In cantiere o allegate al Piano Operativo di sicurezza devono essere presenti le schede di sicurezza dei prodotti utilizzati, ove sono riportate tutte le informazioni utili per:</p> <p>a) La corretta manipolazione.</p> <p>b) Lo stoccaggio.</p> <p>c) La gestione delle emergenze di primo soccorso e incendio.</p> <p>d) Le sostanze incompatibili.</p> <p>- Divieto di bere, mangiare e fumare con le mani sporche.</p> <p>-Controllo dell'efficienza degli impianti di ventilazione o aspirazione localizzata.</p> <p>- Divieto di svolgere lavorazioni con più sostanze pericolose contemporaneamente.</p> <p>- Scelta di sostanze chimiche non pericolose.</p> <p>- Sorveglianza sull'uso dei DPI previsti nella scheda di sicurezza da parte del preposto.</p> <p>- Sospensione dei lavori in caso di sversamenti accidentali che possono compromettere la sicurezza e la salute dei lavoratori.</p> <p>- Quando si è tenuti a lavorare con prodotti contenenti solventi in locali non ventilati o ventilati insufficientemente, si deve provvedere a ventilare artificialmente il posto di lavoro.</p> <p>- Sui posti di lavoro deve essere consentito conservare materiali in quantità non superiore a quelle strettamente necessaria.</p> <p>- Il posto di lavoro e l'ambiente circostante vanno tenuti ben puliti.</p> <p>- In caso di perdite o di spargimenti, il materiale va eliminato ricorrendo a mezzi di assorbimento o di pulizia prescritti dal produttore.</p>		
Misure preventive e protettive		
<p>[Investimento da veicoli nell'area di cantiere]</p> <p>Per la protezione dei lavoratori all'interno dell'area di cantiere:</p> <p>- Tutti i veicoli siano essi da trasporto o macchine edili devono essere equipaggiati di lampeggiati e segnali acustici per essere chiaramente visibili.</p> <p>- I passaggi pedonali lungo le piste di circolazione devono essere da questi separati con new jersey o reti di protezione.</p>		

- Predisporre idonea segnaletica stradale temporanea di avvertimento/pericolo.

[Rischi da uso di sostanze chimiche]

Per la protezione dei lavoratori durante l'uso di sostanze chimiche predisporre:

- Nelle aree di lavoro con ventilazione naturale scarsa o assente deve essere predisposto in relazione alla concentrazione di inquinanti aerodispersi:
  - a) Impianto di ventilazione generale dell'aria in presenza di sostanze scarsamente inquinanti o pericolose.
  - b) Impianto di aspirazione localizzata capace di captare gli inquinanti a livello del punto di emissione limitandone in modo significativo la quantità presente all'interno degli ambienti di lavoro.
- Confinamento con teli delle aree a rischio.
- Per l'igiene dei lavoratori locali igienici con lavabi con acqua calda per lavarsi le mani e il viso.
- Per interventi di emergenza devono essere presenti come presidi mezzi per il lavaggio oculare o della pelle in caso di contatto accidentale.
- Per interventi in caso di malore deve essere previsto un servizio di primo soccorso composto da lavoratori formati ed equipaggiati da presidi sanitari.
- Segnaletica con richiamo dei pericoli deve essere installata all'accesso dell'area a rischio.

#### Misure di coordinamento

[Investimento da veicoli nell'area di cantiere]

Le scelte progettuali, le procedure, gli apprestamenti e le attrezzature devono essere messi in atto dalla ditta affidataria, che tramite il responsabile di cantiere dovrà coordinarsi con le ditte subaffidatarie in modo da rispettare quanto indicato nel piano.

Incaricare un preposto che coordini affinché:

- nessun lavoratore si trovi nel campo d'azione dei mezzi di movimentazione terra o di trasporto
- nessun lavoratori sostì in prossimità dei lavori con mezzi in movimento.
- non ci sia la presenza contemporanea nella stessa area di attività con macchine in movimento ed attività diverse.
- nessun lavoratore transiti o sostì nelle zone di carico o scarico dei materiali.

[Rischi da uso di sostanze chimiche]

Le scelte progettuali, le procedure, gli apprestamenti e le attrezzature devono essere messi in atto dalla ditta affidataria, che tramite il responsabile di cantiere dovrà coordinarsi con le ditte subaffidatarie in modo da rispettare quanto indicato nel piano.

**Posa di conduttori nudi in rame con stendimento mano su carrozzini per linee brevi MT fino a 70 mm<sup>2</sup>**

<b>Categoria</b>	Impianti distribuzione MT-BT
------------------	------------------------------

<b>Descrizione (Tipo di intervento)</b>	Realizzazione di brevi tratti di linea in conduttori nudi in rame fino a 70 mm <sup>2</sup> mediante carrozzini per stendimento conduttori
<b>Rischi aggiuntivi individuati nella fase lavorativa</b>	
Caduta dall'alto e sfondamento > 2 metri	Lieve
Elettrocuzione	Lieve
Lavori in prossimità linee elettriche aeree nude	Lieve
<b>Procedure</b>	
<p>[Caduta dall'alto e sfondamento &gt; 2 metri]</p> <ul style="list-style-type: none"> <li>- Il ponteggio con relativa omologa ministeriale deve essere montato seguendo il libretto di montaggio e gli schemi contenuti nel Piano di montaggio, uso e smontaggio (PIMUS) redatto per quel specifico cantiere, con elementi che devono portare impressi il nome e il marchio del fabbricante.</li> <li>- Il montaggio deve essere effettuato da una squadra composta da 2 montatori abilitati sotto la diretta sorveglianza di preposto formato.</li> <li>- Le condizioni degli elementi devono essere verificati prima del montaggio e gli esiti dei controlli devono essere registrati.</li> <li>- Il ponteggio deve essere ancorato all'opera servita, secondo la tipologia e il numero degli ancoraggi previsti dal libretto e/o dalla relazione di calcolo elaborata da un tecnico abilitato.</li> <li>- Il ponteggio deve distare dall'opera servita massimo 20 cm, in caso contrario allestire il parapetto anche sul lato interno o aggiungere una mensola a sbalzo per ridurre la distanza a meno di 20 cm.</li> <li>- Per salire e scendere dal ponteggio utilizzare le scalette interne e le botole.</li> <li>- Verificare prima dell'uso che ogni piano di lavoro sia completo di impalcato, parapetto, tavola fermapiEDE e cancelletto laterale. La parti non accessibili devono essere chiuse.</li> <li>- Gli elementi del ponteggio non devono essere rimossi durante la fase di lavoro per facilitare le lavorazioni.</li> <li>- Il programma lavori di allestimento deve essere compatibile con le condizioni climatiche. Immediata sospensione lavori in caso di eventi meteorici eccezionali.</li> <li>- Le tavole costituenti il piano di calpestio di ponti, passerelle, andatoie ed impalcati di servizio, balconi di carico e castelli di tiro devono avere le fibre con andamento parallelo all'asse, spessore adeguato al carico da sopportare ed in ogni caso non minore di cm 5, e larghezza non minore di cm 30. Le tavole stesse non devono avere nodi passanti che riducano più del dieci per cento la sezione di resistenza.</li> <li>- Nei lavori in cui non è possibile allestire apprestamenti deve essere realizzata una protezione costituita da tesatura di cavo metallico fra elementi strutturali per l'ancoraggio delle funi di trattenuta delle imbracature di sicurezza.</li> <li>- I sistemi di protezione del bordo sulle coperture devono essere installati con l'ausilio di attrezzature specifiche (piattaforme o cestelli).</li> <li>- Le reti di sicurezza conformi alla norma UNI EN 12631 devono essere montati da personale competente. In cantiere deve essere presente il manuale d'uso nel quale sono contenute tutte le informazioni necessarie a: <ul style="list-style-type: none"> <li>a) montaggio, uso e smontaggio;</li> <li>b) cure e ispezioni;</li> <li>c) avvertenze per l'uso.</li> </ul> </li> <li>- Il Ponte a torre su ruote deve essere montato da personale competente secondo il manuale fornito dal fabbricante. Le ruote durante l'uso devono essere bloccate con gli stabilizzatori. La salita e la discesa deve essere interna impiegando le apposite scalette e botole. Durante la fase lavorativa il piano di lavoro deve essere protetto sui 4 lati. Il ponte deve essere utilizzato secondo il manuale d'uso.</li> <li>- Le attrezzature utilizzate per i lavori in quota devono essere utilizzate secondo il manuale d'uso che deve essere sempre a corredo.</li> <li>- Controllare prima dell'uso che le attrezzature siano state sottoposte ai controlli iniziali, periodici previsti dal costruttore e dalla normativa vigente per il mantenimento dei requisiti minimi di sicurezza.</li> <li>- Le passerelle o andatoie devono avere larghezza minima di 60 cm, o 1,20 m in caso di passaggio con materiali, impalcato in legno o elementi metallici e parapetto di trattenuta.</li> </ul> <p>[Elettrocuzione]</p> <ul style="list-style-type: none"> <li>- I lavori su parti in tensioni o in prossimità di parti in tensione devono essere effettuati solo da personale competente sotto la diretta sorveglianza di un preposto.</li> </ul>	

- Disattivare le parti in tensione e bloccare l'apertura del quadro per evitare attivazioni non autorizzati.
- Verificare l'integrità delle prese, prolunghe e spine.

[Lavori in prossimità linee elettriche aeree nude]

- Rimanere a distanza di sicurezza da linee aeree in tensione che possono interferire con i movimenti del braccio, se necessario far disattivare la linea.
- Richiesta agli Enti proprietari di disattivazione o segregazione delle linee.
- Inizio lavori solo con linee disattivate o segregate.
- Protezione delle linee elettriche aeree con palizzate in legno infisse nel terreno costituite da pali e stringhe orizzontali a distanza di 1 metro.
- Lavori con linee in tensione solo a distanza di sicurezza.
- Quando occorre effettuare lavori in prossimità di linee elettriche o di impianti elettrici con parti attive non protette o che per circostanze particolari si debbano ritenere non sufficientemente protette, ferme restando le norme di buona tecnica, si deve rispettare almeno una delle seguenti precauzioni:
  - a) mettere fuori tensione ed in sicurezza le parti attive per tutta la durata dei lavori;
  - b) posizionare ostacoli rigidi che impediscano l'avvicinamento alle parti attive;
  - c) tenere in permanenza, persone, macchine operatrici, apparecchi di sollevamento, ponteggi ed ogni altra attrezzatura a distanza di sicurezza.
- La distanza di sicurezza deve essere tale che non possano avvenire contatti diretti o scariche pericolose per le persone tenendo conto del tipo di lavoro, delle attrezzature usate e delle tensioni presenti e comunque la distanza di sicurezza non deve essere inferiore ai limiti di cui all'allegato IX o a quelli risultanti dall'applicazione delle pertinenti norme tecniche

### Misure preventive e protettive

[Caduta dall'alto e sfondamento > 2 metri]

Per la protezione dei lavoratori dalle cadute dall'alto predisporre:

- Ponte a torre su ruote (trabattelli) conforme alla norma UNI HD 1004.
- Parapetto normale con tavola fermapiè in legno a solaio o cornicione.
- Parapetto normale con elementi a tubi e giunti e tavola fermapiè a solaio o cornicione.
- Ponteggio di servizio a tubi e giunti con sottoponte di sicurezza a distanza non superiore a 2,50 metri.
- Ponte su cavalletti con impalcato in tavole di legno della sezione minima di 30 x 5 cm, poggiato su tre cavalletti, larghezza 90 cm e lunghezza 4 metri.
- Ponteggio di servizio a telai prefabbricati e piano di calpestio con tavole metalliche, sottoponte di sicurezza, controventatura sia in pianta che sui laterali.
- Copertura di botole, asole e aperture nei solai con tavolato in legno.
- Protezione delle aperture verso il vuoto o vani.
- Reti di sicurezza conformi alla norma UNI EN 1263-2003 sotto la copertura e/o i lucernari.
- Reti di sicurezza conformi alla norma UNI EN 1263-2003 collegate alle armature provvisorie dei solai.
- Sistemi combinati costituiti da parapetti di trattenuta e reti di sicurezza integrati fra loro.
- Sistemi di protezione bordi (parapetti di trattenuta provvisori) di classe A conformi alla norma EN 13374 per superfici con inclinazione non superiore a 10°.
- Sistemi di protezione bordi (parapetti di trattenuta provvisori) di classe B conformi alla norma EN 13374 per superfici con inclinazione non superiore a 30°.
- Balconi di carico per il deposito temporaneo dei materiali in quota costituito da piano di lavoro e deposito, parapetto di protezione su ogni lato libero e struttura portante a castello o a sbalzo con tubolari metallici giuntati.
- Castelli di tiro per posizionare in quota e sostenere i mezzi di sollevamento dei materiali costituiti da piano di lavoro e deposito, parapetto di protezione su ogni lato libero e sottostruttura portante metallica.
- Passerelle metalliche o in legno complete di parapetto e tavole fermapiè, per il collegamento di posti di lavoro a quote diverse allestire passerelle metalliche o in legno.

Nelle lavorazioni in assenza di apprestamenti o non sia possibile l'allestimento, le condizioni di sicurezza devono essere garantiti con l'utilizzo di:

- Piattaforma di lavoro (cestello) su braccio idraulico e mezzo semovente.
- Ponte sviluppabile su carro.
- Scala sviluppabile su carro.

[Elettrocuzione]

Per la protezione dei lavoratori dal rischio di elettrocuzione predisporre:

- Segregazioni delle aree di lavoro in cui sono presenti parti attive non protette con recinzione per impedire l'accesso ai non addetti ai lavori.
- Quadro elettrico generale e sottoquadri con prese interbloccate IP65 protette da magnete-termico in possesso dei requisiti minimi di sicurezza previsti dalla norma CEI 17-13/4 e norme tecniche pertinenti.
- Collegamento all'impianto di terra di cantiere delle attrezzature elettriche fisse, del quadro generale e dei sottoquadri.
- Schermatura delle parti attive con involucri o barriere, qualora non sia possibile la messa fuori tensione dell'impianto.
- Attrezzature isolanti per lavori su parti in tensione.
- Attrezzature elettriche portatili con marcatura IMQ e doppio isolamento e conformi alle norme vigenti in materia di sicurezza elettrica.
- Prolunghe, prese, spine, cavi, adattatori e materiale elettrico in possesso dei requisiti minimi di sicurezza previsti dalla norma CEI o norme tecniche pertinenti.
- Attrezzature elettriche portatili con tensione non superiore a 50 Volt verso terra per lavori in luoghi bagnati.

[Lavori in prossimità linee elettriche aeree nude]

Per la protezione dei lavoratori dal contatto con linea elettrica aerea nuda in tensione predisporre:

- Segregazioni dell'area di rischio di contatto con recinzione metallica.
- Macchine e mezzi meccanici con dimensioni o sagome da non urtare le linee elettriche aeree.
- Segnalazione del rischio con segnaletica di sicurezza.
- Vie di transito veicolare distanti dalle linee elettriche aeree in tensione.

Per la gestione delle situazioni di emergenza è necessario predisporre:

- Servizio di primo soccorso composto da lavoratori formati ed equipaggiati da presidi sanitari per intervenire in caso di emergenza.
- Servizio antincendio ed evacuazione composto da lavoratori formati ed equipaggiati da presidi sanitari per intervenire in caso di emergenza.

### Misure di coordinamento

[Caduta dall'alto e sfondamento > 2 metri]

Le scelte progettuali, le procedure, gli apprestamenti e le attrezzature devono essere messi in atto dalla ditta affidataria, che tramite il responsabile di cantiere dovrà coordinarsi con le ditte subaffidatarie in modo da rispettare quanto indicato nel piano.

[Elettrocuzione]

Le scelte progettuali, le procedure, gli apprestamenti e le attrezzature devono essere messi in atto dalla ditta affidataria, che tramite il responsabile di cantiere dovrà coordinarsi con le ditte subaffidatarie in modo da rispettare quanto indicato nel piano.

[Lavori in prossimità linee elettriche aeree nude]

Le scelte progettuali, le procedure, gli apprestamenti e le attrezzature devono essere messi in atto dalla ditta affidataria, che tramite il responsabile di cantiere dovrà coordinarsi con le ditte subaffidatarie in modo da rispettare quanto indicato nel piano.

### Rappresentazioni grafiche

▪ **posa conduttori**

Lavori di realizzazione impianto antincendio con idranti	
Categoria	Impianto antincendio

Descrizione (Tipo di intervento)	La fase prevede la realizzazione di un impianto antincendio con idranti. Le attività contemplate nella fase lavorativa in oggetto sono: - tracciamenti. - esecuzione di tracce con scanalatrice elettrica. - esecuzione di tracce con attrezzi manuali. - movimentazione e posa tubazioni di protezione. - posa idranti e cartellonistica. - posa pompa antincendio. - collaudo impianto.	
Fattori di rischio utilizzati nella fase		
Attrezzature	▪Avvitatore elettrico ▪Saldatrice elettrica ▪Scanalatrice ▪Trapano elettrico ▪Utensili elettrici portatili	
Opere provvisionali	▪Ponte su ruote ▪Scale a mano	
Rischi aggiuntivi individuati nella fase lavorativa		
Elettrocuzione		Lieve
Lavori su coperture percorribili		Lieve
Procedure		
<p>[Elettrocuzione]</p> <p>- I lavori su parti in tensioni o in prossimità di parti in tensione devono essere effettuati solo da personale competente sotto la diretta sorveglianza di un preposto.</p> <p>- Disattivare le parti in tensione e bloccare l'apertura del quadro per evitare attivazioni non autorizzati.</p> <p>- Verificare l'integrità delle prese, prolunghe e spine.</p> <p>[Lavori su coperture percorribili]</p> <p>- Il perimetro esterno della copertura deve essere sempre protetto con ponteggio al piano o con regolare parapetto al cornicione fino alla completa ultimazione dei lavori.</p> <p>- L'impalcato di sicurezza sotto la copertura deve essere allestito con altezza tale da ridurre la caduta inferiore a 2 metri e deve rimanere fino alla completa ultimazione dei lavori.</p> <p>- Per l'esecuzione di lavori non previsti, di limitata entità e localizzati, qualora le opere provvisionali siano già state rimosse, è necessario operare utilizzando un idoneo sistema anticaduta personale.</p> <p>- Per manti di copertura costituiti da elementi piccoli (tegole in cotto o in cemento) utilizzare andatoie per ripartire il carico sull'orditura sottostante.</p> <p>- Per manti di copertura costituiti da elementi di maggiore dimensione non portanti (lastre in fibrocemento, ecc.), utilizzare passerelle, è realizzare impalcato sottostante presenza di intavolati o reti.</p> <p>- Le eventuali aperture lasciate nelle coperture per la creazione di lucernari devono essere protette: con barriere perimetrali, coperte con tavoloni, provvisti di impalcato o reti sottostanti, fino alla posa in opera della copertura definitiva.</p> <p>- In presenza di condizioni meteo avverse (pioggia, vento, nevicate, gelo, nebbia) sospendere le lavorazioni sulla copertura. Prima di riprendere i lavori verificare gli apprestamenti.</p> <p>- Nei lavori in cui non è possibile allestire apprestamenti deve essere realizzata una protezione costituita da tesatura di cavo metallico fra elementi strutturali per l'ancoraggio delle funi di trattenuta delle imbracature di sicurezza.</p> <p>- I sistemi di protezione del bordo sulle coperture devono essere installati con l'ausilio di attrezzature specifiche (piattaforme o cestelli).</p> <p>- Le reti di sicurezza conformi alla norma UNI EN 12631 devono essere montati da personale competente. In cantiere</p>		

deve essere presente il manuale d'uso nel quale sono contenute tutte le informazioni necessarie a:

- a) montaggio, uso e smontaggio;
- b) cure e ispezioni;
- c) avvertenze per l'uso.

- Le attrezzature utilizzate per i lavori in quota devono essere utilizzate secondo il manuale d'uso che deve essere sempre a corredo.
- Controllare prima dell'uso che le attrezzature siano state sottoposte ai controlli iniziali, periodici previsti dal costruttore e dalla normativa vigente per il mantenimento dei requisiti minimi di sicurezza.
- Le passerelle o andatoie devono avere larghezza minima di 60 cm, o 1,20 m in caso di passaggio con materiali, impalcato in legno o elementi metallici e parapetto di trattenuta.

### Misure preventive e protettive

#### [Elettrocuzione]

Per la protezione dei lavoratori dal rischio di elettrocuzione predisporre:

- Segregazioni delle aree di lavoro in cui sono presenti parti attive non protette con recinzione per impedire l'accesso ai non addetti ai lavori.
- Quadro elettrico generale e sottoquadri con prese interbloccate IP65 protette da magnete-termico in possesso dei requisiti minimi di sicurezza previsti dalla norma CEI 17-13/4 e norme tecniche pertinenti.
- Collegamento all'impianto di terra di cantiere delle attrezzature elettriche fisse, del quadro generale e dei sottoquadri.
- Schermatura delle parti attive con involucri o barriere, qualora non sia possibile la messa fuori tensione dell'impianto.
- Attrezzature isolanti per lavori su parti in tensione.
- Attrezzature elettriche portatili con marcatura IMQ e doppio isolamento e conformi alle norme vigenti in materia di sicurezza elettrica.
- Prolunghe, prese, spine, cavi, adattatori e materiale elettrico in possesso dei requisiti minimi di sicurezza previsti dalla norma CEI o norme tecniche pertinenti.
- Attrezzature elettriche portatili con tensione non superiore a 50 Volt verso terra per lavori in luoghi bagnati.

#### [Lavori su coperture percorribili]

Per la protezione dei lavoratori dalle cadute dai bordi della copertura predisporre:

- Ponteggio a tubi e giunti, impalcato in legno e parapetti di altezza oltre 1,20 m dal piano di gronda con tavole fermapiède.
- Ponteggio di servizio a telai prefabbricati e piano di calpestio con tavole metalliche, sottoponte di sicurezza, controventatura sia in pianta che sui laterali e parapetti di trattenuta di altezza oltre 1,20 m dal piano di gronda.
- Per i tetti con un'inclinazione fino a 10° si può rinunciare al ponteggio di servizio se è installato un sistema di protezione dei bordi di classe A conforme alla norma EN 13374 e se tutti i lavori possono essere eseguiti all'interno di questa protezione.
- Sui tetti con un'inclinazione tra 10° e 30° si può rinunciare al ponteggio di servizio se è installato un sistema di protezione dei bordi di classe B conforme alla norma EN 13374 e se tutti i lavori possono essere eseguiti all'interno di questa protezione.
- Sui tetti con un'inclinazione superiore a 30° e 45°, si può rinunciare al ponteggio di servizio se è installato un sistema di protezione dei bordi di classe C e se tutti i lavori possono essere eseguiti all'interno di questa protezione.
- Sui tetti con un'inclinazione superiore a 45° indipendentemente dall'altezza della gronda, i lavori possono essere effettuati soltanto a partire da un ponteggio o da piattaforme di lavoro mobili.
- Sui tetti si può rinunciare al ponteggio di servizio se è installata una rete di protezione anticaduta di Tipo S conforme alla norma UNI EN 1263-2003 da posizionare sotto la copertura e/o i lucernari.

Per impedire la caduta durante il sollevamento dei materiali in copertura predisporre:

- Balconi di carico per il deposito temporaneo dei materiali in quota costituito da piano di lavoro e deposito, parapetto di protezione su ogni lato libero e struttura portante a castello o a sbalzo con tubolari metallici giuntati.
- Castelli di tiro per posizionare in quota e sostenere i mezzi di sollevamento dei materiali costituiti da piano di lavoro e deposito, parapetto di protezione su ogni lato libero e sottostruttura portante metallica.

Nelle lavorazioni in assenza di apprestamenti o non sia possibile l'allestimento, le condizioni di sicurezza devono essere garantiti con l'utilizzo di:

<ul style="list-style-type: none"> <li>- Piattaforma di lavoro (cestello) su braccio idraulico e mezzo semovente.</li> <li>- Ponte sviluppabile su carro.</li> <li>- Scala sviluppabile su carro.</li> </ul>	
Misure di coordinamento	
<p>[Elettrocuzione]</p> <p>Le scelte progettuali, le procedure, gli apprestamenti e le attrezzature devono essere messi in atto dalla ditta affidataria, che tramite il responsabile di cantiere dovrà coordinarsi con le ditte subaffidatarie in modo da rispettare quanto indicato nel piano.</p> <p>[Lavori su coperture percorribili]</p> <p>Le scelte progettuali, le procedure, gli apprestamenti e le attrezzature devono essere messi in atto dalla ditta affidataria, che tramite il responsabile di cantiere dovrà coordinarsi con le ditte subaffidatarie in modo da rispettare quanto indicato nel piano.</p>	
Prosciugamento di acqua di falda	
Categoria	Scavi e rinterri

Descrizione (Tipo di intervento)	La fase prevede il prosciugamento di acqua di falda con l'uso di motopompe o elettropompe.	
Fattori di rischio utilizzati nella fase		
Attrezzature	▪Motopompa ▪Pompa idrica	
Rischi aggiuntivi individuati nella fase lavorativa		
Annegamento per caduta in acqua		Medio
Procedure		
<p>[Annegamento per caduta in acqua]</p> <p>- Le lavorazioni svolte in prossimità di un corso d'acqua devono essere svolte da almeno 2 persone, sempre presenti contemporaneamente in maniera da potersi assistere in caso di caduta accidentale.</p> <p>- Le lavorazioni devono essere sospese in presenza di condizioni meteo avverse.</p> <p>- I lavori d'escavazione in prossimità di corsi o bacini d'acqua o in condizioni simili devono essere programmati tenendo conto delle variazioni del livello dell'acqua.</p> <p>- Verifica preventiva dell'area interessata.</p> <p>- Sorveglianza dei lavori da parte di preposto.</p> <p>- Quando non risulti possibile proteggere completamente i lati verso l'acqua con parapetti (es.: carico e scarico materiali), e non sia parimenti possibile o conveniente l'uso di imbracature di sicurezza, i lavoratori esposti a caduta nell'acqua devono indossare il salvagente a giacca (gilè con galleggiabilità intrinseca);</p> <p>- Per lavori semplici, di breve durata (es.: rilievi e misurazioni) e quando non possono essere usati parapetti o reti di sicurezza, nonché durante il loro montaggio, devono essere utilizzate, a seconda dei casi, imbracature di sicurezza e/o giubbotti di salvataggio a funzionamento automatico (galleggiabilità intrinseca o autogonfiabili).</p> <p>- In caso di attività notturna deve essere prevista una sufficiente illuminazione dei luoghi di possibile caduta nell'acqua.</p> <p>-Devono essere adottati sistemi di allarme (ad esempio: segnali acustici intensi secondo un codice convenzionale conosciuto da tutti gli addetti al cantiere).</p> <p>-A seconda dei casi, devono essere previsti servizi di intervento in soccorso dei lavoratori con salvagente, boe, zattere, corde e barche con equipaggio allenato ed attrezzato per il recupero delle persone e per apprestare immediatamente i primi soccorsi essenziali.</p>		
Misure preventive e protettive		
<p>[Annegamento per caduta in acqua]</p> <p>Per la protezione dei lavoratori dalla caduta in 'acqua predisporre:</p> <p>- Delimitazione del perimetro dell'area con recinzione metallica.</p> <p>- Barriere e canalizzazioni per impedire l'allagamento dello scavo.</p> <p>- Parapetti di trattenuta integrati con reti continue di protezione.</p> <p>- Passerella metallica con parapetti per attraversamento vasche.</p> <p>- Scala con parapetti laterali per accesso alle passerelle delle vasche sopraelevate.</p> <p>- Reti di sicurezza anticaduta, associate o non con i dispositivi di protezione individuale anticaduta .</p> <p>- Parapetto costituito da montanti metallici stabilizzati al piede e tavole fermapiede.</p> <p>- Parapetto in legno (per sponde, rive) costituito da pali infissi nel terreno e tavola fermapiede.</p> <p>- Parapetto in legno (per banchine in legno, pontili, ecc.) costituito da montanti fissati con staffoni metallici (angolari) due correnti orizzontali e tavole fermapiede;</p> <p>- Le zone pericolose devono essere illuminate in caso di lavori notturni o di scarsa visibilità.</p> <p>- Per l'attraversamento di aree di cantiere con presenza di acqua allestire passerelle di camminamento con parapetto di trattenuta.</p> <p>Per la protezione dei lavoratori dal rischio annegamento all'interno di scavi o canalizzazioni predisporre:</p> <p>- Pompe autoadescante che aspirano acqua dal suolo mediante punte filtranti infisse a percussione per la captazione preventiva delle acque di falda, che potrebbero invadere la superficie di splateamento o il fondo di trincee.</p>		

- Sistemi di pompaggio carrellati di adeguata portata per l'allontanamento dell'acqua dagli scavi.
- I lavoratori devono essere informati sui divieti, comportamenti, DPI specifici con segnaletica di sicurezza specifica.

Per gli interventi di emergenza è necessario predisporre:

- Servizi di intervento in soccorso dei lavoratori con equipaggio formato ed attrezzato per il recupero delle persone e per apprestare immediatamente i primi soccorsi essenziali.
- Sistema di allarme acustico e/o lampeggiante costituito da un dispositivo di segnalazione, da collocarsi in posizione strategica e/o di adeguata intensità sonora.
- Gilet di sicurezza autogalleggiante.
- Pompe idrovore di emergenza.
- Anello di salvataggio con fune.
- Faro mobile ad alta luminosità per illuminazione della zona di possibile caduta in acqua
- Stivali (gambali) per lavori in semi immersione.
- Stivali (tuttacoscia) per lavori in semi immersione.

### Misure di coordinamento

[Annegamento per caduta in acqua]

Le scelte progettuali, le procedure, gli apprestamenti e le attrezzature devono essere messi in atto dalla ditta affidataria, che tramite il responsabile di cantiere dovrà coordinarsi con le ditte subaffidatarie in modo da rispettare quanto indicato nel piano.

Incaricare un preposto che coordini affinché:

- che nessun lavoratore o non addetto ai lavori transiti o soste nelle zone a rischio.
- l'integrità delle canalizzazioni e delle barriere di protezione.
- la funzionalità delle attrezzature individuate per eliminazione dell'acqua.
- che gli addetti al cantiere siano stati informati e formati sul comportamento da tenere e addestrati in funzione dei relativi compiti.

### Scavi a sezione obbligata eseguiti con mezzo

<b>Categoria</b>	Scavi e rinterrì
------------------	------------------

Descrizione (Tipo di intervento)	La fase prevede la realizzazione di scavo a sezione ristretta con l'ausilio di escavatore in terreno di qualsiasi natura, carico e trasporto a rifiuto dei materiali.	
Fattori di rischio utilizzati nella fase		
Attrezzature	<ul style="list-style-type: none"><li>▪Autocarro</li><li>▪Escavatore con martello demolitore</li><li>▪Pala meccanica caricatrice</li></ul>	
Opere provvisionali	<ul style="list-style-type: none"><li>▪Armature scavi</li><li>▪Parapetto provvisorio in legno</li></ul>	
Rischi aggiuntivi individuati nella fase lavorativa		
Investimento da veicoli nell'area di cantiere	Lieve	
Rumore	Lieve	
Seppellimento e/o sprofondamento scavi meccanici	Lieve	
Scelte progettuali ed organizzative		
<p>[Rumore]</p> <p>Le lavorazioni rumorose dovranno essere pianificate in modo da evitare lavorazioni contemporanee in zone adiacenti o limitrofe.</p>		
Procedure		
<p>[Investimento da veicoli nell'area di cantiere]</p> <ul style="list-style-type: none"><li>- Coordinare la movimentazione dei mezzi qualora gli autisti non godano della completa visuale, evitare di frapporti fra i mezzi e gli ostacoli ma posizionarsi sempre in posizione visibile e sicura.</li><li>- Incaricare un preposto per coordinare l'entrata/uscita dei non addetti ai lavori; provvedere alla sospensione/ripresa di eventuali lavorazioni al fine di garantire l'incolumità di mezzi e persone.</li></ul> <p>[Rumore]</p> <ul style="list-style-type: none"><li>- Non eseguire lavori rumorose contemporaneamente nella stessa area.</li><li>- Ubicazione delle attrezzature rumorose lontano da vie di passaggio.</li><li>- Vigilare sull'uso degli otoprotettori.</li></ul> <p>[Seppellimento e/o sprofondamento scavi meccanici]</p> <p>Predisporre progetto dello scavo dal quale emergano i seguenti elementi:</p> <ul style="list-style-type: none"><li>- angolo di scarpata e/o eventuali armature previste</li><li>- distanza da mantenere dal ciglio dello scavo per il posizionamento/sosta di carichi fissi e/o mobili</li><li>- posizionamento di segnaletica e segregazioni</li><li>- modalità di esecuzione delle operazioni di scavo in prossimità di reti tecnologiche interrate e/o corsi d'acqua e bacini</li><li>- modalità di evacuazione acque superficiali</li></ul> <p>Monitorare periodicamente tramite un preposto opportunamente incaricato:</p> <ul style="list-style-type: none"><li>- La stabilità delle strutture limitrofe e/o oggetto dei lavori al fine di segnalare eventuali anomalie</li><li>- i fronti di scavo/riporto e le relative opere di consolidamento</li><li>- la stabilità dei materiali stoccati e del relativo piano di appoggio</li></ul> <p>Assicurarsi, prima dello stoccaggio di materiali/attrezzature, delle portate massime al fine di:</p> <ul style="list-style-type: none"><li>- non caricare eccessivamente il terreno</li></ul> <p>Posizionare il mezzo di sollevamento e/o le attrezzature fisse:</p> <ul style="list-style-type: none"><li>- su basamento dimensionato da tecnico abilitato secondo appropriato progetto statico</li></ul>		

- in modo che la loro distanza sia almeno pari all'altezza dalle pareti di scavo/riporto rispetto al ciglio dello scavo, in caso contrario prevedere adeguate opere di consolidamento strutturale dimensionate da tecnico abilitato secondo appropriato progetto statico.

- Non consentire il traffico veicolare in adiacenza all'area di scavo tramite modifica della viabilità di cantiere

Procedure per eseguire le armature.

Le strutture di sostegno devono essere installate a diretto contatto con la facciata dello scavo e, ove necessario, deve essere inserito del materiale di ricalzo tra la facciata dello scavo e l'armatura, per garantire la continuità del contrasto.

La messa in opera delle armature deve essere effettuata pari passo con l'effettuazione dello scavo.

Procedura armatura in terreno coesivo

In presenza di un terreno di sufficiente coesione, in cui non è possibile realizzare lo scavo per tutta la profondità richiesta, si può effettuare lo scavo stesso fino a 80-120 cm e dopo aver disposto una prima armatura, si può procedere ad un'altra fase di scavo e così via.

In questo caso basta posizionare i pannelli di legno, di altezza leggermente superiore alla profondità dello scavo, contro le pareti dello scavo e fissarli con puntoni di legno provvisori per consentire agli operai di scendere nella trincea e disporre gli elementi di contrasto definitivi.

Armatura di scavi in terreni granulari

Quando il terreno non rende possibile nemmeno uno scavo di profondità minima, oppure quando si deve operare in siti urbani e occorre evitare qualsiasi depressione del terreno, è necessario rispettare rigorosamente le seguenti modalità: dopo aver scavato per circa 30 centimetri si infiggono nel terreno le due pareti verticali aventi una leggera inclinazione. Quindi si dispongono i puntoni di contrasto e si realizza un successivo scavo installando un secondo blocco di armatura, con pareti aventi la stessa inclinazione di quelle superiori e così via.

Rimozione dell'armatura

Per la rimozione dell'armatura occorre procedere dal basso verso l'alto, avendo particolare cura nel proteggere sempre il lavoratore che si trova dentro lo scavo.

Se al momento del disarmo si avverte che l'armatura (puntoni e montanti) è sottoposta a pressione perché il terreno ha subito dei movimenti, occorre riempire la trincea con il terreno prima di rimuovere puntoni e montanti.

Quando è possibile, l'armatura deve essere rimossa dagli stessi operai che l'hanno installata, in quanto meglio di altri possono verificare la presenza di nuove condizioni di rischio nel terreno, successive alla posa in opera dell'armatura.

### Misure preventive e protettive

[Investimento da veicoli nell'area di cantiere]

Per la protezione dei lavoratori all'interno dell'area di cantiere:

- Tutti i veicoli siano essi da trasporto o macchine edili devono essere equipaggiati di lampeggiatori e segnali acustici per essere chiaramente visibili.
- I passaggi pedonali lungo le piste di circolazione devono essere da questi separati con new jersey o reti di protezione.
- Predisporre idonea segnaletica stradale temporanea di avvertimento/pericolo.

[Rumore]

Per la protezione degli addetti dall'esposizione a rumore predisporre:

- Barriere di protezione costituite da materiale fonoassorbente.
- Utilizzato di attrezzature o macchine con basse emissioni di rumore.
- Cabina insonorizzata per i mezzi meccanici.
- Segnaletica con richiamo del pericolo e delle prescrizioni.

[Seppellimento e/o sprofondamento scavi meccanici]

Per la protezione dei lavoratori dal rischio di seppellimento predisporre:

- Armatura della parete dello scavo con posa meccanica di paratie di armature prefabbricate.
- Adeguate vie di fuga e di emergenza da lasciare costantemente sgombre di materiali e mezzi.

- Teli impermeabili a protezione del fronte di scavo/riporto in caso di piogge.
- Protezioni per la caduta di materiali con reti a maglia esagonale fissata con tasselli a parete.
- Segregazioni delle aree interessate dalle lavorazioni con transenne.
- Protezioni al ciglio al fine di definire idonea fascia di rispetto con parapetto o rete di plastica arretrata rispetto al ciglio di almeno 2 metri.
- Scale e passerelle di accesso a fondo scavo, costituite da piano di calpestio in legno, parapetti di protezione e struttura portante in legno.
- Scale o passerelle di accesso al fondo dello scavo metalliche.
- Rampe di accesso al fondo scavi ricavate su terreno naturale con pendenza e portata adeguata a sostenere il peso dei mezzi meccanici.
- Piazzole di sosta mezzi (pompa, gru per scarico materiali) ricavate su terreno con pendenza e portata adeguata a sostenere il peso dei mezzi meccanici.

Per l'esecuzione delle lavorazioni di scavo devono essere utilizzati solo:

- Mezzi meccanici (escavatori, pale caricatori e autocarri) con caratteristiche adeguate alle pendenze e alla portata del terreno.
- Escavatori dotati di cabina con dispositivi di protezione ROPS e FOPS, sistemi di protezione per il ribaltamento e la caduta di oggetti

### Misure di coordinamento

[Investimento da veicoli nell'area di cantiere]

Le scelte progettuali, le procedure, gli apprestamenti e le attrezzature devono essere messi in atto dalla ditta affidataria, che tramite il responsabile di cantiere dovrà coordinarsi con le ditte subaffidatarie in modo da rispettare quanto indicato nel piano.

Incaricare un preposto che coordini affinché:

- nessun lavoratore si trovi nel campo d'azione dei mezzi di movimentazione terra o di trasporto
- nessun lavoratori sostino in prossimità dei lavori con mezzi in movimento.
- non ci sia la presenza contemporanea nella stessa area di attività con macchine in movimento ed attività diverse.
- nessun lavoratore transiti o sostino nelle zone di carico o scarico dei materiali.

[Rumore]

Le scelte progettuali, le procedure, gli apprestamenti e le attrezzature devono essere messi in atto dalla ditta affidataria, che tramite il responsabile di cantiere dovrà coordinarsi con le ditte subaffidatarie in modo da rispettare quanto indicato nel piano.

Incaricare un preposto che coordini affinché:

- nessun lavoratore non addetto ai lavori transiti nelle aree ad elevata rumorosità.
- nessun lavoratore sostino in prossimità di zone con utilizzo di attrezzature rumorose.
- non ci sia la presenza contemporanea di attività rumorose nella stessa area.
- non ci sia la presenza contemporanea di attività ad elevata rumorosità con altre attività differenti nella stessa area.

[Seppellimento e/o sprofondamento scavi meccanici]

Le scelte progettuali, le procedure, gli apprestamenti e le attrezzature devono essere messi in atto dalla ditta affidataria, che tramite il responsabile di cantiere dovrà coordinarsi con le ditte subaffidatarie in modo da rispettare quanto indicato nel piano.

Incaricare un preposto che coordini affinché:

- nessun lavoratore non addetto ai lavori transiti nelle zone di scavo o movimentazione terra.
- nessun lavoratore sostino in prossimità dei lavori di scavo o movimento terra.
- non ci sia la presenza contemporanea nella stessa area di attività scavo e altre attività manuali differenti.
- nessun lavoratore transiti o sostino nelle zone di carico o scarico dei materiali.

### Scavi a sezione obbligata a mano

#### Categoria

Scavi e rinterri

Descrizione (Tipo di intervento)	La fase di lavoro prevede la realizzazione di scavi a sezione obbligata eseguiti a mano con attrezzi d'uso corrente.	
Fattori di rischio utilizzati nella fase		
Attrezzature	▪Pala ▪Piccone	
Rischi aggiuntivi individuati nella fase lavorativa		
Seppellimento e/o sprofondamento scavi manuali		Lieve
Procedure		
<p>[Seppellimento e/o sprofondamento scavi manuali]</p> <p>Predisporre progetto dello scavo dal quale emergano i seguenti elementi:</p> <ul style="list-style-type: none"><li>- angolo di scarpata e/o eventuali armature previste</li><li>- distanza da mantenere dal ciglio dello scavo per il posizionamento/sosta di carichi fissi e/o mobili</li><li>- posizionamento di segnaletica e segregazioni</li><li>- modalità di esecuzione delle operazioni di scavo in prossimità di reti tecnologiche interrato e/o corsi d'acqua e bacini</li><li>- modalità di evacuazione acque superficiali</li></ul> <p>Monitorare periodicamente tramite un preposto opportunamente incaricato:</p> <ul style="list-style-type: none"><li>- La stabilità delle strutture limitrofe e/o oggetto dei lavori al fine di segnalare eventuali ano-malie</li><li>- i fronti di scavo/riporto e le relative opere di consolidamento</li><li>- la stabilità dei materiali stoccati e del relativo piano di appoggio</li></ul> <p>Assicurarsi, prima dello stoccaggio di materiali/attrezzature, delle portate massime al fine di:</p> <ul style="list-style-type: none"><li>- non caricare eccessivamente il terreno</li></ul> <p>Posizionare il mezzo di sollevamento e/o le attrezzature fisse:</p> <ul style="list-style-type: none"><li>- su basamento dimensionato da tecnico abilitato secondo appropriato progetto statico</li><li>- in modo che la loro distanza sia almeno pari all'altezza dalle pareti di scavo/riporto rispetto al ciglio dello scavo, in caso contrario prevedere adeguate opere di consolidamento strutturale dimensionate da tecnico abilitato secondo appropriato progetto statico.</li></ul> <ul style="list-style-type: none"><li>- Non consentire il traffico veicolare in adiacenza all'area di scavo tramite modifica della viabilità di cantiere.</li><li>- Sospensione dei lavori durante eventi meteorologici che possano influire sulla stabilità dei terreni; la stabilità delle pareti e delle protezioni dello scavo devono essere verificate prima della ripresa delle lavorazioni.</li><li>- L'accesso alla base dello scavo deve avvenire tramite scala realizzata sulla scarpata.</li><li>- Nei lavori di scavo manuale quando la parete del fronte di attacco supera 1,50 m è vietato lo scalzamento manuale della base per provocare il franamento della parete.</li><li>- Le persone non devono accedere al ciglio superiore del fronte di scavo: la zona pericolosa deve essere delimitata con barriere mobili o segnalata con opportuni cartelli.</li></ul>		
Misure preventive e protettive		
<p>[Seppellimento e/o sprofondamento scavi manuali]</p> <p>Per la protezione dei lavoratori dal rischio seppellimento e sprofondamento predisporre:</p> <ul style="list-style-type: none"><li>- Armatura della parete dello scavo con posa manuale di pannelli e puntelli.</li><li>- Adeguate vie di fuga e di emergenza da lasciare costantemente sgombre di materiali e mezzi.</li><li>- Teli impermeabili a protezione del fronte di scavo/riporto in caso di piogge.</li><li>- Protezioni per la caduta di materiali con reti a maglia esagonale fissata con tasselli a parete.</li><li>- Segregazioni delle aree interessate dalle lavorazioni con transenne.</li><li>- Protezioni al ciglio al fine di definire idonea fascia di rispetto con parapetto o rete di plastica arretrata rispetto al ciglio di almeno 2 metri.</li><li>- Scale e passerelle di accesso a fondo scavo, costituite da piano di calpestio in legno, parapetti di protezione e struttura portante in legno.</li></ul>		

- Scale o passerelle di accesso al fondo dello scavo metalliche.
- Rampe di accesso al fondo scavi ricavate su terreno naturale con pendenza e portata adeguata a sostenere il peso dei mezzi meccanici.
- Piazzole di sosta mezzi (pompa, gru per scarico materiali) ricavate su terreno con pendenza e portata adeguata a sostenere il peso dei mezzi meccanici.

#### Misure di coordinamento

[Seppellimento e/o sprofondamento scavi manuali]

Le scelte progettuali, le procedure, gli apprestamenti e le attrezzature devono essere messi in atto dalla ditta affidataria, che tramite il responsabile di cantiere dovrà coordinarsi con le ditte subaffidatarie in modo da rispettare quanto indicato nel piano.

Incaricare un preposto che coordini affinché:

- nessun lavoratore non addetto ai lavori transiti nelle zone di scavo.
- nessun lavoratore soste in prossimità dei lavori di scavo o movimento terra.
- non ci sia la presenza contemporanea nella stessa area di attività scavo e altre attività manuali differenti.
- nessun lavoratore transiti o soste nelle zone di carico o scarico dei materiali.

#### Sistemazione area verde pubblico

<b>Categoria</b>	Sistemazione e manutenzione aree verdi
------------------	--

Descrizione (Tipo di intervento)	Trattasi della sistemazione di aree a verde che consiste nella esecuzione dei seguenti interventi: taglio periodico dell'erba, zappatura delle bordure, vangatura intorno alle piante, taglio a squadro delle piccole siepi, annaffiatura nei periodi di siccità, cura e pulizia degli spazi a verde, ripulitura dalla vegetazione di strade, fossati, percorsi, ed allontanamento dei materiali di risulta.	
Fattori di rischio utilizzati nella fase		
Attrezzature	<ul style="list-style-type: none"><li>▪Autocarro</li><li>▪Autocarro con cestello elevatore</li><li>▪Autocarro con gru</li><li>▪Decespugliatore</li><li>▪Motocoltivatore</li><li>▪Taglia erba ad elica</li><li>▪Trattore con radi prato</li><li>▪Trattorino con taglia erba</li></ul>	
Rischi aggiuntivi individuati nella fase lavorativa		
Caduta dall'alto e sfondamento > 2 metri	Lieve	
Investimento da veicoli nell'area di cantiere	Lieve	
Seppellimento e/o sprofondamento scavi meccanici	Lieve	
Procedure		
<p>[Caduta dall'alto e sfondamento &gt; 2 metri]</p> <p>- Il ponteggio con relativa omologa ministeriale deve essere montato seguendo il libretto di montaggio e gli schemi contenuti nel Piano di montaggio, uso e smontaggio (PIMUS) redatto per quel specifico cantiere, con elementi che devono portare impressi il nome e il marchio del fabbricante.</p> <p>- Il montaggio deve essere effettuato da una squadra composta da 2 montatori abilitati sotto la diretta sorveglianza di preposto formato.</p> <p>- Le condizioni degli elementi devono essere verificati prima del montaggio e gli esiti dei controlli devono essere registrati.</p> <p>- Il ponteggio deve essere ancorato all'opera servita, secondo la tipologia e il numero degli ancoraggi previsti dal libretto e/o dalla relazione di calcolo elaborata da un tecnico abilitato.</p> <p>- Il ponteggio deve distare dall'opera servita massimo 20 cm, in caso contrario allestire il parapetto anche sul lato interno o aggiungere una mensola a sbalzo per ridurre la distanza a meno di 20 cm.</p> <p>- Per salire e scendere dal ponteggio utilizzare le scalette interne e le botole.</p> <p>- Verificare prima dell'uso che ogni piano di lavoro sia completo di impalcato, parapetto, tavola fermapiede e cancelletto laterale. La parti non accessibili devono essere chiuse.</p> <p>- Gli elementi del ponteggio non devono essere rimossi durante la fase di lavoro per facilitare le lavorazioni.</p> <p>- Il programma lavori di allestimento deve essere compatibile con le condizioni climatiche. Immediata sospensione lavori in caso di eventi meteorici eccezionali.</p> <p>- Le tavole costituenti il piano di calpestio di ponti, passerelle, andatoie ed impalcati di servizio, balconi di carico e castelli di tiro devono avere le fibre con andamento parallelo all'asse, spessore adeguato al carico da sopportare ed in ogni caso non minore di cm 5, e larghezza non minore di cm 30. Le tavole stesse non devono avere nodi passanti che riducano più del dieci per cento la sezione di resistenza.</p> <p>- Nei lavori in cui non è possibile allestire apprestamenti deve essere realizzata una protezione costituita da tesatura di cavo metallico fra elementi strutturali per l'ancoraggio delle funi di trattenuta delle imbracature di sicurezza.</p> <p>- I sistemi di protezione del bordo sulle coperture devono essere installati con l'ausilio di attrezzature specifiche (piattaforme o cestelli).</p> <p>- Le reti di sicurezza conformi alla norma UNI EN 12631 devono essere montati da personale competente. In cantiere deve essere presente il manuale d'uso nel quale sono contenute tutte le informazioni necessarie a:</p> <p>a) montaggio, uso e smontaggio;</p>		

- b) cure e ispezioni;
- c) avvertenze per l'uso.

- Il Ponte a torre su ruote deve essere montato da personale competente secondo il manuale fornito dal fabbricante. Le ruote durante l'uso devono essere bloccate con gli stabilizzatori. La salita e la discesa deve essere interna impiegando le apposite scalette e botole. Durante la fase lavorativa il piano di lavoro deve essere protetto sui 4 lati. Il ponte deve essere utilizzato secondo il manuale d'uso.

- Le attrezzature utilizzate per i lavori in quota devono essere utilizzate secondo il manuale d'uso che deve essere sempre a corredo.

- Controllare prima dell'uso che le attrezzature siano state sottoposte ai controlli iniziali, periodici previsti dal costruttore e dalla normativa vigente per il mantenimento dei requisiti minimi di sicurezza.

- Le passerelle o andatoie devono avere larghezza minima di 60 cm, o 1,20 cm in caso di passaggio con materiali, impalcato in legno o elementi metallici e parapetto di trattenuta.

[Investimento da veicoli nell'area di cantiere]

- Coordinare la movimentazione dei mezzi qualora gli autisti non godano della completa visuale, evitare di frapporti fra i mezzi e gli ostacoli ma posizionarsi sempre in posizione visibile e sicura.

- Incaricare un preposto per coordinare l'entrata/uscita dei non addetti ai lavori; provvedere alla sospensione/ripresa di eventuali lavorazioni al fine di garantire l'incolumità di mezzi e persone.

[Seppellimento e/o sprofondamento scavi meccanici]

Predisporre progetto dello scavo dal quale emergano i seguenti elementi:

- angolo di scarpata e/o eventuali armature previste

- distanza da mantenere dal ciglio dello scavo per il posizionamento/sosta di carichi fissi e/o mobili

- posizionamento di segnaletica e segregazioni

- modalità di esecuzione delle operazioni di scavo in prossimità di reti tecnologiche interraste e/o corsi d'acqua e bacini

- modalità di evacuazione acque superficiali

Monitorare periodicamente tramite un preposto opportunamente incaricato:

- La stabilità delle strutture limitrofe e/o oggetto dei lavori al fine di segnalare eventuali anomalie

- i fronti di scavo/riporto e le relative opere di consolidamento

- la stabilità dei materiali stoccati e del relativo piano di appoggio

Assicurarsi, prima dello stoccaggio di materiali/attrezzature, delle portate massime al fine di:

- non caricare eccessivamente il terreno

Posizionare il mezzo di sollevamento e/o le attrezzature fisse:

- su basamento dimensionato da tecnico abilitato secondo appropriato progetto statico

- in modo che la loro distanza sia almeno pari all'altezza dalle pareti di scavo/riporto rispetto al ciglio dello scavo, in caso contrario prevedere adeguate opere di consolidamento strutturale dimensionate da tecnico abilitato secondo appropriato progetto statico.

- Non consentire il traffico veicolare in adiacenza all'area di scavo tramite modifica della viabilità di cantiere

Procedure per eseguire le armature.

Le strutture di sostegno devono essere installate a diretto contatto con la facciata dello scavo e, ove necessario, deve essere inserito del materiale di rinalzo tra la facciata dello scavo e l'armatura, per garantire la continuità del contrasto.

La messa in opera delle armature deve essere effettuata pari passo con l'effettuazione dello scavo.

Procedura armatura in terreno coesivo

In presenza di un terreno di sufficiente coesione, in cui non è possibile realizzare lo scavo per tutta la profondità richiesta, si può effettuare lo scavo stesso fino a 80-120 cm e dopo aver disposto una prima armatura, si può procedere ad un'altra fase di scavo e così via.

In questo caso basta posizionare i pannelli di legno, di altezza leggermente superiore alla profondità dello scavo, contro le pareti dello scavo e fissarli con puntoni di legno provvisori per consentire agli operai di scendere nella trincea e disporre gli elementi di contrasto definitivi.

#### Armatura di scavi in terreni granulari

Quando il terreno non rende possibile nemmeno uno scavo di profondità minima, oppure quando si deve operare in siti urbani e occorre evitare qualsiasi depressione del terreno, è necessario rispettare rigorosamente le seguenti modalità: dopo aver scavato per circa 30 centimetri si infiggono nel terreno le due pareti verticali aventi una leggera inclinazione. Quindi si dispongono i puntoni di contrasto e si realizza un successivo scavo installando un secondo blocco di armatura, con pareti aventi la stessa inclinazione di quelle superiori e così via.

#### Rimozione dell'armatura

Per la rimozione dell'armatura occorre procedere dal basso verso l'alto, avendo particolare cura nel proteggere sempre il lavoratore che si trova dentro lo scavo.

Se al momento del disarmo si avverte che l'armatura (puntoni e montanti) è sottoposta a pressione perché il terreno ha subito dei movimenti, occorre riempire la trincea con il terreno prima di rimuovere puntoni e montanti.

Quando è possibile, l'armatura deve essere rimossa dagli stessi operai che l'hanno installata, in quanto meglio di altri possono verificare la presenza di nuove condizioni di rischio nel terreno, successive alla posa in opera dell'armatura.

### Misure preventive e protettive

#### [Caduta dall'alto e sfondamento > 2 metri]

Per la protezione dei lavoratori dalle cadute dall'alto predisporre:

- Ponte a torre su ruote (trabattelli) conforme alla norma UNI HD 1004.
- Parapetto normale con tavola fermapiè in legno a solaio o cornicione.
- Parapetto normale con elementi a tubi e giunti e tavola fermapiè a solaio o cornicione.
- Ponteggio di servizio a tubi e giunti con sottoponte di sicurezza a distanza non superiore a 2,50 metri.
- Ponte su cavalletti con impalcato in tavole di legno della sezione minima di 30 x 5 cm, poggiato su tre cavalletti, larghezza 90 cm e lunghezza 4 metri.
- Ponteggio di servizio a telai prefabbricati e piano di calpestio con tavole metalliche, sottoponte di sicurezza, controventatura sia in pianta che sui laterali.
- Copertura di botole, asole e aperture nei solai con tavolato in legno.
- Protezione delle aperture verso il vuoto o vani.
- Reti di sicurezza conformi alla norma UNI EN 1263-2003 sotto la copertura e/o i lucernari.
- Reti di sicurezza conformi alla norma UNI EN 1263-2003 collegate alle armature provvisorie dei solai.
- Sistemi combinati costituiti da parapetti di trattenuta e reti di sicurezza integrati fra loro.
- Sistemi di protezione bordi (parapetti di trattenuta provvisori) di classe A conformi alla norma EN 13374 per superfici con inclinazione non superiore a 10°.
- Sistemi di protezione bordi (parapetti di trattenuta provvisori) di classe B conformi alla norma EN 13374 per superfici con inclinazione non superiore a 30°.
- Balconi di carico per il deposito temporaneo dei materiali in quota costituito da piano di lavoro e deposito, parapetto di protezione su ogni lato libero e struttura portante a castello o a sbalzo con tubolari metallici giuntati.
- Castelli di tiro per posizionare in quota e sostenere i mezzi di sollevamento dei materiali costituiti da piano di lavoro e deposito, parapetto di protezione su ogni lato libero e sottostruttura portante metallica.
- Passerelle metalliche o in legno complete di parapetto e tavole fermapiè, per il collegamento di posti di lavoro a quote diverse allestire passerelle metalliche o in legno.

Nelle lavorazioni in assenza di apprestamenti o non sia possibile l'allestimento, le condizioni di sicurezza devono essere garantiti con l'utilizzo di:

- Piattaforma di lavoro (cestello) su braccio idraulico e mezzo semovente.
- Ponte sviluppabile su carro.
- Scala sviluppabile su carro.

#### [Investimento da veicoli nell'area di cantiere]

Per la protezione dei lavoratori all'interno dell'area di cantiere:

- Tutti i veicoli siano essi da trasporto o macchine edili devono essere equipaggiati di lampeggiati e segnali acustici per essere chiaramente visibili.
- I passaggi pedonali lungo le piste di circolazione devono essere da questi separati con new jersey o reti di protezione.
- Predisporre idonea segnaletica stradale temporanea di avvertimento/pericolo.

[Seppellimento e/o sprofondamento scavi meccanici]

Per la protezione dei lavoratori dal rischio di seppellimento predisporre:

- Armatura della parete dello scavo con posa meccanica di paratie di armature prefabbricate.
- Adeguate via di fuga e di emergenza da lasciare costantemente sgombre di materiali e mezzi.
- Teli impermeabili a protezione del fronte di scavo/riporto in caso di piogge.
- Protezioni per la caduta di materiali con reti a maglia esagonale fissata con tasselli a parete.
- Segregazioni delle aree interessate dalle lavorazioni con transenne.
- Protezioni al ciglio al fine di definire idonea fascia di rispetto con parapetto o rete di plastica arretrata rispetto al ciglio di almeno 2 metri.
- Scale e passerelle di accesso a fondo scavo, costituite da piano di calpestio in legno, parapetti di protezione e struttura portante in legno.
- Scale o passerelle di accesso al fondo dello scavo metalliche.
- Rampe di accesso al fondo scavi ricavate su terreno naturale con pendenza e portata adeguata a sostenere il peso dei mezzi meccanici.
- Piazzole di sosta mezzi (pompa, gru per scarico materiali) ricavate su terreno con pendenza e portata adeguata a sostenere il peso dei mezzi meccanici.

Per l'esecuzione delle lavorazioni di scavo devono essere utilizzati solo:

- Mezzi meccanici (escavatori, pale caricatori e autocarri) con caratteristiche adeguate alle pendenze e alla portata del terreno.
- Escavatori dotati di cabina con dispositivi di protezione ROPS e FOPS, sistemi di protezione per il ribaltamento e la caduta di oggetti

#### Misure di coordinamento

[Caduta dall'alto e sfondamento > 2 metri]

Le scelte progettuali, le procedure, gli apprestamenti e le attrezzature devono essere messi in atto dalla ditta affidataria, che tramite il responsabile di cantiere dovrà coordinarsi con le ditte subaffidatarie in modo da rispettare quanto indicato nel piano.

[Investimento da veicoli nell'area di cantiere]

Le scelte progettuali, le procedure, gli apprestamenti e le attrezzature devono essere messi in atto dalla ditta affidataria, che tramite il responsabile di cantiere dovrà coordinarsi con le ditte subaffidatarie in modo da rispettare quanto indicato nel piano.

Incaricare un preposto che coordini affinché:

- nessun lavoratore si trovi nel campo d'azione dei mezzi di movimentazione terra o di trasporto
- nessun lavoratori sostino in prossimità dei lavori con mezzi in movimento.
- non ci sia la presenza contemporanea nella stessa area di attività con macchine in movimento ed attività diverse.
- nessun lavoratore transiti o sostino nelle zone di carico o scarico dei materiali.

[Seppellimento e/o sprofondamento scavi meccanici]

Le scelte progettuali, le procedure, gli apprestamenti e le attrezzature devono essere messi in atto dalla ditta affidataria, che tramite il responsabile di cantiere dovrà coordinarsi con le ditte subaffidatarie in modo da rispettare quanto indicato nel piano.

Incaricare un preposto che coordini affinché:

- nessun lavoratore non addetto ai lavori transiti nelle zone di scavo o movimentazione terra.
- nessun lavoratore sostino in prossimità dei lavori di scavo o movimento terra.
- non ci sia la presenza contemporanea nella stessa area di attività scavo e altre attività manuali differenti.
- nessun lavoratore transiti o sostino nelle zone di carico o scarico dei materiali.

#### Posa di condutture in materiale plastico pesante

<b>Categoria</b>	Sottoservizi - fognature
------------------	--------------------------

<b>Descrizione (Tipo di intervento)</b>	<p>La fase lavorativa prevede tutte le attività di posa tubi in plastica pesante e relative opere prefabbricate (pozzetti, camerette d'ispezione, simili).</p> <p>Scavo e preparazione della trincea nel terreno: eseguito con mezzi meccanici, deve essere realizzata con le pareti laterali verticali oppure con l'inclinazione secondo la tipologia del terreno e dimensionata in modo che possa consentire lo svolgimento delle operazioni di lavoro;</p> <p>Preparazione della fondazione/piano di posa: la capacità portante della tubazione è correlata dalla corretta preparazione della fondazione/piano di posa; deve essere eseguita in modo da garantire alla tubazione un appoggio continuo, senza irregolarità e costituita utilizzando il materiale di scavo se ritenuto idoneo oppure, in presenza di terreni instabili, con la formazione di una "sella d'appoggio" in calcestruzzo eseguita in modo che avvolga completamente la parte inferiore della tubazione;</p> <p>Posa della "tubazione": i "tubi" devono essere posati e allineati sulla fondazione/piano di posa, avendo cura di rispettare la pendenza a progetto. L'operazione di "giunzione" consiste nell'accostamento dei "tubi" allineati in trincea: l'inserzione dell'incastro "maschio" di un tubo nell'incastro "femmina" di un altro tubo. L'insieme del "maschio" e della "femmina", con l'adeguata sigillatura, costituisce la garanzia del raggiungimento della "tenuta idraulica": per una maggior sicurezza di "tenuta" si deve applicare un "collarino" di calcestruzzo sulla giunzione dei "tubi";</p> <p>Rinterro e rinfiacco della tubazione: il rinfiacco deve essere eseguito con materiale omogeneo, privo di zolle o pietrame, in modo che avvolga completamente la tubazione: può essere costituito utilizzando il materiale di scavo se ritenuto idoneo oppure, in presenza di terreni instabili, deve essere costituito di calcestruzzo;</p> <p>Copertura della tubazione: generalmente viene eseguita con il materiale di scavo, opportunamente compattato, fino al raggiungimento del livello originale prima dello scavo; lo spessore dello strato di copertura, sopra l'estradosso del "tubo", non deve essere inferiore di almeno 50 cm.</p>
<b>Fattori di rischio utilizzati nella fase</b>	
<b>Attrezzature</b>	<ul style="list-style-type: none"> <li>▪Autobetoniera</li> <li>▪Autocarro</li> <li>▪Autocarro con gru</li> <li>▪Escavatore</li> <li>▪Mini pala (bob cat)</li> <li>▪Pala meccanica caricatrice</li> <li>▪Rullo compressore</li> </ul>
<b>Rischi aggiuntivi individuati nella fase lavorativa</b>	
Caduta di materiale dall'alto	Lieve
Investimento da veicoli nell'area di cantiere	Lieve
Seppellimento e/o sprofondamento scavi meccanici	Lieve
<b>Procedure</b>	
<p>[Caduta di materiale dall'alto]</p> <ul style="list-style-type: none"> <li>- Le forche semplici possono essere utilizzati solo per operazioni di scarico dei materiali.</li> <li>- Sospensione delle operazioni in caso di condizioni meteo che possono pregiudicare la sicurezza (forte vento, pioggia intensa).</li> <li>- Manutenzione dei mezzi di sollevamento secondo le indicazioni del fabbricante e verifica periodica annuale. Gli esiti</li> </ul>	

dei controlli e delle verifiche devono essere disponibili in cantiere.

- Controllo dell'integrità delle imbracature, funi e dei ganci di sollevamento.
- Controllo dell'integrità degli accessori di sollevamento (gabbie, bilancieri e cassoni).
- Le operazioni di movimentazione di materiali con apparecchi di sollevamento fissi e mobili devono essere effettuati da personale abilitato e coadiuvati con l'ausilio di un preposto.
- Le attrezzature di movimentazione devono essere sottoposte a controlli iniziali e periodici secondo le indicazioni fornite dal costruttore e dalla normativa vigente.

- Per il getto dei materiali i canali devono avere i seguenti requisiti:

- a) imboccatura superiore protetta per evitare cadute accidentali di persone;
- b) ogni tronco inserito in quello inferiore;
- c) eventuali raccordi, adeguatamente rinforzati;
- d) ultimo tratto inclinato, fine di ridurre la velocità di fuoriuscita del materiale;
- e) estremità inferiore sufficientemente lontana dalla struttura e dai ponti di servizio; deve inoltre essere posta ad altezza tale da evitare la formazione di polvere o di pericolosi rimbalzi di materiale;
- f) estremità inferiore posta ad altezza non superiore ai due metri dal piano di raccolta,

[Investimento da veicoli nell'area di cantiere]

- Coordinare la movimentazione dei mezzi qualora gli autisti non godano della completa visuale, evitare di frapporsi fra i mezzi e gli ostacoli ma posizionarsi sempre in posizione visibile e sicura.
- Incaricare un preposto per coordinare l'entrata/uscita dei non addetti ai lavori; provvedere alla sospensione/ripresa di eventuali lavorazioni al fine di garantire l'incolumità di mezzi e persone.

[Seppellimento e/o sprofondamento scavi meccanici]

Predisporre progetto dello scavo dal quale emergano i seguenti elementi:

- angolo di scarpata e/o eventuali armature previste
- distanza da mantenere dal ciglio dello scavo per il posizionamento/sosta di carichi fissi e/o mobili
- posizionamento di segnaletica e segregazioni
- modalità di esecuzione delle operazioni di scavo in prossimità di reti tecnologiche interraste e/o corsi d'acqua e bacini
- modalità di evacuazione acque superficiali

Monitorare periodicamente tramite un preposto opportunamente incaricato:

- La stabilità delle strutture limitrofe e/o oggetto dei lavori al fine di segnalare eventuali anomalie
- i fronti di scavo/riporto e le relative opere di consolidamento
- la stabilità dei materiali stoccati e del relativo piano di appoggio

Assicurarsi, prima dello stoccaggio di materiali/attrezzature, delle portate massime al fine di:

- non caricare eccessivamente il terreno

Posizionare il mezzo di sollevamento e/o le attrezzature fisse:

- su basamento dimensionato da tecnico abilitato secondo appropriato progetto statico
- in modo che la loro distanza sia almeno pari all'altezza dalle pareti di scavo/riporto rispetto al ciglio dello scavo, in caso contrario prevedere adeguate opere di consolidamento strutturale dimensionate da tecnico abilitato secondo appropriato progetto statico.

- Non consentire il traffico veicolare in adiacenza all'area di scavo tramite modifica della viabilità di cantiere

Procedure per eseguire le armature.

Le strutture di sostegno devono essere installate a diretto contatto con la facciata dello scavo e, ove necessario, deve essere inserito del materiale di rinalzo tra la facciata dello scavo e l'armatura, per garantire la continuità del contrasto.

La messa in opera delle armature deve essere effettuata pari passo con l'effettuazione dello scavo.

Procedura armatura in terreno coesivo

In presenza di un terreno di sufficiente coesione, in cui non è possibile realizzare lo scavo per tutta la profondità richiesta, si può effettuare lo scavo stesso fino a 80-120 cm e dopo aver disposto una prima armatura, si può

procedere ad un'altra fase di scavo e così via.

In questo caso basta posizionare i pannelli di legno, di altezza leggermente superiore alla profondità dello scavo, contro le pareti dello scavo e fissarli con puntoni di legno provvisori per consentire agli operai di scendere nella trincea e disporre gli elementi di contrasto definitivi.

#### Armatura di scavi in terreni granulari

Quando il terreno non rende possibile nemmeno uno scavo di profondità minima, oppure quando si deve operare in siti urbani e occorre evitare qualsiasi depressione del terreno, è necessario rispettare rigorosamente le seguenti modalità: dopo aver scavato per circa 30 centimetri si infiggono nel terreno le due pareti verticali aventi una leggera inclinazione. Quindi si dispongono i puntoni di contrasto e si realizza un successivo scavo installando un secondo blocco di armatura, con pareti aventi la stessa inclinazione di quelle superiori e così via.

#### Rimozione dell'armatura

Per la rimozione dell'armatura occorre procedere dal basso verso l'alto, avendo particolare cura nel proteggere sempre il lavoratore che si trova dentro lo scavo.

Se al momento del disarmo si avverte che l'armatura (puntoni e montanti) è sottoposta a pressione perché il terreno ha subito dei movimenti, occorre riempire la trincea con il terreno prima di rimuovere puntoni e montanti.

Quando è possibile, l'armatura deve essere rimossa dagli stessi operai che l'hanno installata, in quanto meglio di altri possono verificare la presenza di nuove condizioni di rischio nel terreno, successive alla posa in opera dell'armatura.

### Misure preventive e protettive

#### [Caduta di materiale dall'alto]

Per la protezione dei lavoratori dalla caduta di materiali sulle vie di transito o posti di lavoro predisporre:

- Impalcato di protezione dei luoghi di transito costituita da struttura tubolare metallica e copertura con tavoloni.
- Mantovana parasassi aggettante su ponteggio, con struttura di supporto in tubolari metallici giuntati, inclinazione di 30° e sporgenza 1,50 metri rispetto al piano orizzontale.
- Teli o reti traspiranti su ponteggio per contenimento polveri e materiali minuti.
- Delimitazione del perimetro esterno dell'area con rete plastificata o metallica arretrata di almeno 2 metri dal ponteggio o copertura.
- Canali di scarico a tubi telescopici per il getto dei materiali dall'alto.
- Per la movimentazione di tubazioni utilizzare bilanciere a trave predisposto per due punti o quattro di attacco regolabili in linea, funi o catene e ganci di sicurezza.
- Forca con gabbia per sollevamento di carichi unitari su pallet.
- Cassoni a sponde alte per il sollevamento di materiali minuti.
- Segregazione delle aree a rischio con transenne o reti plastificate.
- Segnaletica di sicurezza specifica del rischio per informare i lavoratori.
- Apparecchi di sollevamento adeguate ai carichi da sollevare : gru a torre, autogrù, gru su autocarro o carrelli semoventi a braccio telescopico.

#### [Investimento da veicoli nell'area di cantiere]

Per la protezione dei lavoratori all'interno dell'area di cantiere:

- Tutti i veicoli siano essi da trasporto o macchine edili devono essere equipaggiati di lampeggiatori e segnali acustici per essere chiaramente visibili.
- I passaggi pedonali lungo le piste di circolazione devono essere da questi separati con new jersey o reti di protezione.
- Predisporre idonea segnaletica stradale temporanea di avvertimento/pericolo.

#### [Seppellimento e/o sprofondamento scavi meccanici]

Per la protezione dei lavoratori dal rischio di seppellimento predisporre:

- Armatura della parete dello scavo con posa meccanica di paratie di armature prefabbricate.
- Adeguate vie di fuga e di emergenza da lasciare costantemente sgombre di materiali e mezzi.
- Teli impermeabili a protezione del fronte di scavo/riporto in caso di piogge.
- Protezioni per la caduta di materiali con reti a maglia esagonale fissata con tasselli a parete.
- Segregazioni delle aree interessate dalle lavorazioni con transenne.
- Protezioni al ciglio al fine di definire idonea fascia di rispetto con parapetto o rete di plastica arretrata rispetto al ciglio di almeno 2 metri.

- Scale e passerelle di accesso a fondo scavo, costituite da piano di calpestio in legno, parapetti di protezione e struttura portante in legno.
- Scale o passerelle di accesso al fondo dello scavo metalliche.
- Rampe di accesso al fondo scavi ricavate su terreno naturale con pendenza e portata adeguata a sostenere il peso dei mezzi meccanici.
- Piazzole di sosta mezzi (pompa, gru per scarico materiali) ricavate su terreno con pendenza e portata adeguata a sostenere il peso dei mezzi meccanici.

Per l'esecuzione delle lavorazioni di scavo devono essere utilizzati solo:

- Mezzi meccanici (escavatori, pale caricatori e autocarri) con caratteristiche adeguate alle pendenze e alla portata del terreno.
- Escavatori dotati di cabina con dispositivi di protezione ROPS e FOPS, sistemi di protezione per il ribaltamento e la caduta di oggetti

### Misure di coordinamento

#### [Caduta di materiale dall'alto]

Le scelte progettuali, le procedure, gli apprestamenti e le attrezzature devono essere messi in atto dalla ditta affidataria, che tramite il responsabile di cantiere dovrà coordinarsi con le ditte subaffidatarie in modo da rispettare quanto indicato nel piano.

Incaricare un preposto che coordini affinché:

- nessun lavoratore non addetto ai lavori transiti nelle zone a rischio.
- nessun lavoratore soste in prossimità dei lavori a rischio.
- non ci sia la presenza contemporanea nella stessa area di attività di sollevamento materiali con altre attività di cantiere differenti.
- non ci sia la presenza contemporanea di più attività di sollevamento con mezzi diversi nella stessa area.

#### [Investimento da veicoli nell'area di cantiere]

Le scelte progettuali, le procedure, gli apprestamenti e le attrezzature devono essere messi in atto dalla ditta affidataria, che tramite il responsabile di cantiere dovrà coordinarsi con le ditte subaffidatarie in modo da rispettare quanto indicato nel piano.

Incaricare un preposto che coordini affinché:

- nessun lavoratore si trovi nel campo d'azione dei mezzi di movimentazione terra o di trasporto
- nessun lavoratori soste in prossimità dei lavori con mezzi in movimento.
- non ci sia la presenza contemporanea nella stessa area di attività con macchine in movimento ed attività diverse.
- nessun lavoratore transiti o soste nelle zone di carico o scarico dei materiali.

#### [Seppellimento e/o sprofondamento scavi meccanici]

Le scelte progettuali, le procedure, gli apprestamenti e le attrezzature devono essere messi in atto dalla ditta affidataria, che tramite il responsabile di cantiere dovrà coordinarsi con le ditte subaffidatarie in modo da rispettare quanto indicato nel piano.

Incaricare un preposto che coordini affinché:

- nessun lavoratore non addetto ai lavori transiti nelle zone di scavo o movimentazione terra.
- nessun lavoratore soste in prossimità dei lavori di scavo o movimento terra.
- non ci sia la presenza contemporanea nella stessa area di attività scavo e altre attività manuali differenti.
- nessun lavoratore transiti o soste nelle zone di carico o scarico dei materiali.

### Posa di palo di sostegno con gru su autocarro

<b>Categoria</b>	Sottoservizi - Illuminazione esterna
------------------	--------------------------------------

Descrizione (Tipo di intervento)	La fase lavorativa prevede la posa di pali di sostegno in tubolare in acciaio o vetroresina o cemento armato centrifugato per corpi illuminanti stradali con autocarro dotato di braccio gru.	
Fattori di rischio utilizzati nella fase		
Attrezzature	<ul style="list-style-type: none"><li>▪Autocarro</li><li>▪Autocarro con gru</li><li>▪Martello demolitore elettrico</li><li>▪Utensili elettrici portatili</li></ul>	
Rischi aggiuntivi individuati nella fase lavorativa		
Caduta di materiale dall'alto	Lieve	
Investimento da veicoli nell'area di cantiere	Lieve	
Procedure		
<p>[Caduta di materiale dall'alto]</p> <ul style="list-style-type: none"><li>- Le forche semplici possono essere utilizzati solo per operazioni di scarico dei materiali.</li><li>- Sospensione delle operazioni in caso di condizioni meteo che possono pregiudicare la sicurezza (forte vento, pioggia intensa).</li><li>- Manutenzione dei mezzi di sollevamento secondo le indicazioni del fabbricante e verifica periodica annuale. Gli esiti dei controlli e delle verifiche devono essere disponibili in cantiere.</li><li>- Controllo dell'integrità delle imbracature, funi e dei ganci di sollevamento.</li><li>- Controllo dell'integrità degli accessori di sollevamento (gabbie, bilancieri e cassoni).</li><li>- Le operazioni di movimentazione di materiali con apparecchi di sollevamento fissi e mobili devono essere effettuati da personale abilitato e coadiuvati con l'ausilio di un preposto.</li><li>- Le attrezzature di movimentazione devono essere sottoposte a controlli iniziali e periodici secondo le indicazioni fornite dal costruttore e dalla normativa vigente.</li></ul> <p>- Per il getto dei materiali i canali devono avere i seguenti requisiti:</p> <ul style="list-style-type: none"><li>a) imboccatura superiore protetta per evitare cadute accidentali di persone;</li><li>b) ogni tronco inserito in quello inferiore;</li><li>c) eventuali raccordi, adeguatamente rinforzati;</li><li>d) ultimo tratto inclinato, fine di ridurre la velocità di fuoriuscita del materiale;</li><li>e) estremità inferiore sufficientemente lontana dalla struttura e dai ponti di servizio; deve inoltre essere posta ad altezza tale da evitare la formazione di polvere o di pericolosi rimbalzi di materiale;</li><li>f) estremità inferiore posta ad altezza non superiore ai due metri dal piano di raccolta,</li></ul> <p>[Investimento da veicoli nell'area di cantiere]</p> <ul style="list-style-type: none"><li>- Coordinare la movimentazione dei mezzi qualora gli autisti non godano della completa visuale, evitare di fraporsi fra i mezzi e gli ostacoli ma posizionarsi sempre in posizione visibile e sicura.</li><li>- Incaricare un preposto per coordinare l'entrata/uscita dei non addetti ai lavori; provvedere alla sospensione/ripresa di eventuali lavorazioni al fine di garantire l'incolumità di mezzi e persone.</li></ul>		
Misure preventive e protettive		
<p>[Caduta di materiale dall'alto]</p> <p>Per la protezione dei lavoratori dalla caduta di materiali sulle vie di transito o posti di lavoro predisporre:</p> <ul style="list-style-type: none"><li>- Impalcato di protezione dei luoghi di transito costituita da struttura tubolare metallica e copertura con tavoloni.</li><li>- Mantovana parasassi aggettante su ponteggio, con struttura di supporto in tubolari metallici giuntati, inclinazione di 30° e sporgenza 1,50 metri rispetto al piano orizzontale.</li><li>- Teli o reti traspiranti su ponteggio per contenimento polveri e materiali minuti.</li><li>- Delimitazione del perimetro esterno dell'area con rete plastificata o metallica arretrata di almeno 2 metri dal ponteggio o copertura.</li><li>- Canali di scarico a tubi telescopici per il getto dei materiali dall'alto.</li></ul>		

- Per la movimentazione di tubazioni utilizzare bilanciere a trave predisposto per due punti o quattro di attacco regolabili in linea, funi o catene e ganci di sicurezza.
- Forca con gabbia per sollevamento di carichi unitari su pallet.
- Cassoni a sponde alte per il sollevamento di materiali minuti.
- Segregazione delle aree a rischio con transenne o reti plastificate.
- Segnaletica di sicurezza specifica del rischio per informare i lavoratori.
- Apparecchi di sollevamento adeguate ai carichi da sollevare : gru a torre, autogrù, gru su autocarro o carrelli semoventi a braccio telescopico.

[Investimento da veicoli nell'area di cantiere]

Per la protezione dei lavoratori all'interno dell'area di cantiere:

- Tutti i veicoli siano essi da trasporto o macchine edili devono essere equipaggiati di lampeggiati e segnali acustici per essere chiaramente visibili.
- I passaggi pedonali lungo le piste di circolazione devono essere da questi separati con new jersey o reti di protezione.
- Predisporre idonea segnaletica stradale temporanea di avvertimento/pericolo.

### Misure di coordinamento

[Caduta di materiale dall'alto]

Le scelte progettuali, le procedure, gli apprestamenti e le attrezzature devono essere messi in atto dalla ditta affidataria, che tramite il responsabile di cantiere dovrà coordinarsi con le ditte subaffidatarie in modo da rispettare quanto indicato nel piano.

Incaricare un preposto che coordini affinché:

- nessun lavoratore non addetto ai lavori transiti nelle zone a rischio.
- nessun lavoratore soste in prossimità dei lavori a rischio.
- non ci sia la presenza contemporanea nella stessa area di attività di sollevamento materiali con altre attività di cantiere differenti.
- non ci sia la presenza contemporanea di più attività di sollevamento con mezzi diversi nella stessa area.

[Investimento da veicoli nell'area di cantiere]

Le scelte progettuali, le procedure, gli apprestamenti e le attrezzature devono essere messi in atto dalla ditta affidataria, che tramite il responsabile di cantiere dovrà coordinarsi con le ditte subaffidatarie in modo da rispettare quanto indicato nel piano.

Incaricare un preposto che coordini affinché:

- nessun lavoratore si trovi nel campo d'azione dei mezzi di movimentazione terra o di trasporto
- nessun lavoratori soste in prossimità dei lavori con mezzi in movimento.
- non ci sia la presenza contemporanea nella stessa area di attività con macchine in movimento ed attività diverse.
- nessun lavoratore transiti o soste nelle zone di carico o scarico dei materiali.

### Posa di tubazione per linee elettriche

<b>Categoria</b>	Sottoservizi - Illuminazione esterna
------------------	--------------------------------------

Descrizione (Tipo di intervento)	La fase lavorativa prevede la posa di tubazioni flessibili per linee elettriche in BT all'interno di scavi già predisposti e relative opere prefabbricate (pozzetti, simili).	
Fattori di rischio utilizzati nella fase		
Attrezzature	<ul style="list-style-type: none"><li>▪Autocarro</li><li>▪Autocarro con gru</li><li>▪Betoniera a bichiere</li><li>▪Gruppo elettrogeno</li><li>▪Trapano elettrico</li><li>▪Utensili elettrici portatili</li></ul>	
Opere provvisionali	<ul style="list-style-type: none"><li>▪Scale a mano</li></ul>	
Rischi aggiuntivi individuati nella fase lavorativa		
Lavori in scavi o luoghi ristretti		Medio
Procedure		
<p>[Lavori in scavi o luoghi ristretti]</p> <ul style="list-style-type: none"><li>- Ispezionare con cura l'ambiente di lavoro e verificare la presenza di fattori ambientali di rischio (carenza di ventilazione, presenza di microrganismi, ecc.).</li><li>- Valutare attentamente la necessità di ventilare artificialmente l'ambiente di lavoro e/o di aspirare gli eventuali gas, fumi prodotti dalle lavorazioni.</li><li>- Prevedere un servizio di vigilanza costante sulle lavorazioni, svolto dall'esterno e da posizione sicura ed eventuali interventi di emergenza in soccorso dei lavoratori.</li><li>- Indagini sugli agenti inquinanti presenti, eventuale bonifica ed adozione di un sistema di monitoraggio e controllo.</li><li>- Ove possibile bisogna privilegiare lo scavo dall'esterno con mezzi meccanici e l'infilaggio di sistemi di rivestimento ad anelli prefabbricati.</li><li>- Quando è necessario operare all'interno è necessario provvedere all'armatura delle pareti, man mano che si procede nei lavori di scavo.</li><li>- Realizzazione del rivestimento man mano che procede lo scavo sostituendo le armature provvisorie.</li><li>- Non lasciare spazi vuoti fra gli anelli di armatura ed il terreno, ma riempirli con materiale adatto, ben stipato.</li><li>- Il terreno attorno alla bocca del pozzo non va sovraccaricato da deposito di materiali, macchinari, soprattutto se vibranti.</li><li>- Il dispositivo di protezione individuale anticaduta (del tipo per sollevamento, con bretelle e cosciali) è obbligatorio per lavori in condizioni di pericolo come, per esempio, in presenza di acque</li><li>- Adeguata illuminazione in caso di lavori notturni.</li><li>- Tenere a disposizione un mezzo di estinzione di pronto intervento.</li><li>- Quando lo scavo supera i 1,50 m, le pareti devono essere armate.</li><li>- Per l'accesso al fondo dello scavo utilizzare scale convenientemente disposte.</li><li>- Il trasporto di persone deve essere effettuato utilizzando mezzi idonei.</li><li>- Predisposizione delle attrezzature necessarie ad attuare le procedure di Emergenza.</li><li>- Per luoghi ristretti oltre 30 m (improbabile nei lavori di fognatura) è obbligatorio installare un mezzo di collegamento con l'esterno.</li><li>- E' necessario sorvegliare continuamente dall'esterno le persone che si trovano all'interno e mettere a loro disposizione mezzi di allarme e di sollevamento (dispositivi di protezione individuale anticaduta).</li><li>- Per gli scavi o cunicoli in cui vi sia continuo afflusso d'acqua occorre predisporre mezzi di uscita rapida delle persone e tenere a disposizione una pompa di riserva.</li><li>- Elementi di armatura a disposizione per eventuali interventi di emergenza.</li><li>- Un preposto deve sorvegliare costantemente le attività del cantiere e i lavoratori all'interno.</li><li>- I lavoratori che accedono in luoghi con presenza di atmosfere esplosive o infiammabili devono portare un dispositivo rilevatore di gas che visualizzi contemporaneamente la presenza di H2S, CO, O2 e gas combustibili.</li></ul>		
Misure preventive e protettive		

[Lavori in scavi o luoghi ristretti]

Per la protezione dei lavoratori che lavorano all'interno di scavi o luoghi ristretti predisporre:

- Segnalazioni e delimitazioni del perimetro dell'area di lavoro con rete plastificata o metallica.
- Parapetti in elementi a tubi e giunti e tavola fermapiede in legno alta 0,20 m.
- Per il sollevamento dei materiali castello di tiro costituito da impalcato per deposito/posto di lavoro con parapetti sui lati liberi verso il vuoto, struttura portante con elementi metallici tubi e giunti.
- Per entrare o uscire prevedere una scala verticale ben appoggiata, ancorata alle estremità superiori.
- Attrezzature elettriche portatili con marcatura IMQ e doppio isolamento e conformi alle norme vigenti in materia di sicurezza elettrica.
- Prolunghe, prese, adattatori e materiale elettrico in possesso dei requisiti minimi di sicurezza previsti dalla norma CEI o norme tecniche pertinenti.
- Attrezzature elettriche a basso voltaggio.
- In caso di allagamento o presenza di acqua affiorante dalla falda predisporre pompe idrovore tubazioni per l'eliminazione delle acque all'interno del pozzo.
- Illuminazione artificiale in caso di lavori notturno.

In presenza di agenti inquinanti e polveri pericolose:

- In caso di emissioni non diffuse impianto di aspirazione localizzato per la captazione degli inquinanti alla fonte ed evitare la loro diffusione all'interno.
- Utilizzo di autorespiratore per la protezione delle vie respiratorie.

Per gli interventi di emergenza è necessario predisporre:

- Servizi di intervento in soccorso dei lavoratori con equipaggio formato ed attrezzato per il recupero delle persone e per apprestare immediatamente i primi soccorsi essenziali.
- Servizi di intervento con squadra antincendio formata ed attrezzata per il recupero delle persone e lo spegnimento dell'incendio.
- Autorespiratori per la squadra di emergenza.
- Imbragatura di salvataggio collegata ad sistema di salvataggio (discensore di emergenza)

### Misure di coordinamento

[Lavori in scavi o luoghi ristretti]

Le scelte progettuali, le procedure, gli apprestamenti e le attrezzature devono essere messi in atto dalla ditta affidataria, che tramite il responsabile di cantiere dovrà coordinarsi con le ditte subaffidatarie in modo da rispettare quanto indicato nel piano.

### Compattazione meccanica del terreno

**Categoria**

Strade

Descrizione (Tipo di intervento)	La fase lavorativa prevede la compattazione meccanica del terreno con rullo compattatore. Il terreno viene costipato mediante rulli compressori ad azione statica (rulli lisci o a piede di montone), ad azione dinamica (battente o vibrante), ad azione combinata.	
Fattori di rischio utilizzati nella fase		
Attrezzature	<ul style="list-style-type: none"><li>▪Autocarro</li><li>▪Compattatore a piastra battente</li><li>▪Compattatore a piatto vibrante</li><li>▪Rullo compressore</li></ul>	
Rischi aggiuntivi individuati nella fase lavorativa		
Investimento da veicoli nell'area di cantiere		Lieve
Procedure		
<p>[Investimento da veicoli nell'area di cantiere]</p> <p>- Coordinare la movimentazione dei mezzi qualora gli autisti non godano della completa visuale, evitare di fraporsi fra i mezzi e gli ostacoli ma posizionarsi sempre in posizione visibile e sicura.</p> <p>- Incaricare un preposto per coordinare l'entrata/uscita dei non addetti ai lavori; provvedere alla sospensione/ripresa di eventuali lavorazioni al fine di garantire l'incolumità di mezzi e persone.</p>		
Misure preventive e protettive		
<p>[Investimento da veicoli nell'area di cantiere]</p> <p>Per la protezione dei lavoratori all'interno dell'area di cantiere:</p> <p>- Tutti i veicoli siano essi da trasporto o macchine edili devono essere equipaggiati di lampeggiati e segnali acustici per essere chiaramente visibili.</p> <p>- I passaggi pedonali lungo le piste di circolazione devono essere da questi separati con new jersey o reti di protezione.</p> <p>- Predisporre idonea segnaletica stradale temporanea di avvertimento/pericolo.</p>		
Misure di coordinamento		
<p>[Investimento da veicoli nell'area di cantiere]</p> <p>Le scelte progettuali, le procedure, gli apprestamenti e le attrezzature devono essere messi in atto dalla ditta affidataria, che tramite il responsabile di cantiere dovrà coordinarsi con le ditte subaffidatarie in modo da rispettare quanto indicato nel piano.</p> <p>Incaricare un preposto che coordini affinché:</p> <p>- nessun lavoratore si trovi nel campo d'azione dei mezzi di movimentazione terra o di trasporto</p> <p>- nessun lavoratori soste in prossimità dei lavori con mezzi in movimento.</p> <p>- non ci sia la presenza contemporanea nella stessa area di attività con macchine in movimento ed attività diverse.</p> <p>-- nessun lavoratore transiti o soste nelle zone di carico o scarico dei materiali.</p>		
Binder di collegamento con bitume liquido		
Categoria	Strade	

Descrizione (Tipo di intervento)	La fase lavorativa prevede la fornitura e posa di conglomerato bituminoso per strato di collegamento (binder)	
Fattori di rischio utilizzati nella fase		
Attrezzature	<ul style="list-style-type: none"><li>▪Autocarro</li><li>▪Macchina per pulizia stradale</li><li>▪Rullo compressore</li><li>▪Vibrofinitrice</li></ul>	
Sostanze pericolose	<ul style="list-style-type: none"><li>▪Emulsione di bitume/caucciù</li></ul>	
Rischi aggiuntivi individuati nella fase lavorativa		
Incendio ed esplosione uso materiali pericolosi		Lieve
Investimento da veicoli nell'area di cantiere		Lieve
Rischi da uso di sostanze chimiche		Lieve
Procedure		
<p>[Incendio ed esplosione uso materiali pericolosi]</p> <ul style="list-style-type: none"><li>- Adozione di piano di emergenza specifico di cantiere.</li><li>- Allontanamento dei lavoratori e di terzi in caso di pericolo grave e immediato.</li><li>- Mantenimento delle vie e uscite di emergenza libere da materiali.</li><li>- Verificare che lo stoccaggio dei materiali con pericolo di incendio avvenga in aree appropriate lontano da fonti di calore o sorgenti di innesco.</li><li>- Mantenimento in efficienza dei presidi antincendio.</li><li>- Controllo funzionale dei sistemi di rilevamento e spegnimento.</li><li>- I lavoratori che operano all'interno di ambiente con possibile presenza di atmosfera esplosiva devono essere dotati di strumenti di rilevazione gas.</li><li>- Durante la manipolazione dei prodotti infiammabili evitare le fonti di innesco quali fuoco aperto, scintille, superfici calde, radiazioni caloriche e simili</li><li>- Negli spazi con presenza di atmosfere esplosive da polveri e gas utilizzare attrezzature conformi alla direttiva ATEX.</li><li>- Negli spazi con presenza di atmosfere esplosive da polveri e gas dotare i lavoratori di dispositivi portatili di rilevazione gas.</li></ul> <p>[Investimento da veicoli nell'area di cantiere]</p> <ul style="list-style-type: none"><li>- Coordinare la movimentazione dei mezzi qualora gli autisti non godano della completa visuale, evitare di fraporsi fra i mezzi e gli ostacoli ma posizionarsi sempre in posizione visibile e sicura.</li><li>- Incaricare un preposto per coordinare l'entrata/uscita dei non addetti ai lavori; provvedere alla sospensione/ripresa di eventuali lavorazioni al fine di garantire l'incolumità di mezzi e persone.</li></ul> <p>[Rischi da uso di sostanze chimiche]</p> <ul style="list-style-type: none"><li>- In cantiere o allegate al Piano Operativo di sicurezza devono essere presenti le schede di sicurezza dei prodotti utilizzati, ove sono riportate tutte le informazioni utili per:<ul style="list-style-type: none"><li>a) La corretta manipolazione.</li><li>b) Lo stoccaggio.</li><li>c) La gestione delle emergenze di primo soccorso e incendio.</li><li>d) Le sostanze incompatibili.</li></ul></li><li>- Divieto di bere, mangiare e fumare con le mani sporche.</li><li>-Controllo dell'efficienza degli impianti di ventilazione o aspirazione localizzata.</li><li>- Divieto di svolgere lavorazioni con più sostanze pericolose contemporaneamente.</li><li>- Scelta di sostanze chimiche non pericolose.</li><li>- Sorveglianza sull'uso dei DPI previsti nella scheda di sicurezza da parte del preposto.</li><li>- Sospensione dei lavori in caso di sversamenti accidentali che possono compromettere la sicurezza e la salute dei</li></ul>		

lavoratori.

- Quando si è tenuti a lavorare con prodotti contenenti solventi in locali non ventilati o ventilati insufficientemente, si deve provvedere a ventilare artificialmente il posto di lavoro.
- Sui posti di lavoro deve essere consentito conservare materiali in quantità non superiore a quelle strettamente necessaria.
- Il posto di lavoro e l'ambiente circostante vanno tenuti ben puliti.
- In caso di perdite o di spargimenti, il materiale va eliminato ricorrendo a mezzi di assorbimento o di pulizia prescritti dal produttore.

### Misure preventive e protettive

[Incendio ed esplosione uso materiali pericolosi]

Per la protezione dei lavoratori nei lavori effettuati con materiali infiammabili, esplosivi, comburenti, con sorgenti di innesco (fiamme libere) predisporre:

- Delimitazione del perimetro con teli ignifughi.
- Utilizzo di attrezzature di lavoro (saldatrice, cannello, bombole e simili) in possesso dei requisiti minimi di sicurezza previsti dalla normativa vigente.
- Utilizzo di attrezzature elettriche conformi alla direttiva ATEX in ambienti con presenza di atmosfera potenzialmente esplosiva.
- Segnalazione del rischio con segnaletica di sicurezza per informare i lavoratori.

Per la gestione delle emergenze è necessario predisporre:

- Illuminazione di emergenza e segnalazione delle vie e uscite di emergenza.
- Servizi di intervento con squadra antincendio formata ed attrezzata per il recupero delle persone e lo spegnimento dell'incendio.
- Per la sicurezza dei lavoratori dal rischio incendio o esplosione, si dovrà disporre all'occorrenza di strumenti di rilevazione di gas nocivi od esplodenti.
- Mezzi antincendio portatili (estintori) facilmente raggiungibili e segnalati.
- Mezzi antincendio fissi (idranti o naspi) facilmente raggiungibili e segnalati.

[Investimento da veicoli nell'area di cantiere]

Per la protezione dei lavoratori all'interno dell'area di cantiere:

- Tutti i veicoli siano essi da trasporto o macchine edili devono essere equipaggiati di lampeggiatori e segnali acustici per essere chiaramente visibili.
- I passaggi pedonali lungo le piste di circolazione devono essere da questi separati con new jersey o reti di protezione.
- Predisporre idonea segnaletica stradale temporanea di avvertimento/pericolo.

[Rischi da uso di sostanze chimiche]

Per la protezione dei lavoratori durante l'uso di sostanze chimiche predisporre:

- Nelle aree di lavoro con ventilazione naturale scarsa o assente deve essere predisposto in relazione alla concentrazione di inquinanti aerodispersi:
  - a) Impianto di ventilazione generale dell'aria in presenza di sostanze scarsamente inquinanti o pericolose.
  - b) Impianto di aspirazione localizzata capace di captare gli inquinanti a livello del punto di emissione limitandone in modo significativo la quantità presente all'interno degli ambienti di lavoro.
- Confinamento con teli delle aree a rischio.
- Per l'igiene dei lavoratori locali igienici con lavabi con acqua calda per lavarsi le mani e il viso.
- Per interventi di emergenza devono essere presenti come presidi mezzi per il lavaggio oculare o della pelle in caso di contatto accidentale.
- Per interventi in caso di malore deve essere previsto un servizio di primo soccorso composto da lavoratori formati ed equipaggiati da presidi sanitari.
- Segnaletica con richiamo dei pericoli deve essere installata all'accesso dell'area a rischio.

### Misure di coordinamento

[Incendio ed esplosione uso materiali pericolosi]

Le scelte progettuali, le procedure, gli apprestamenti e le attrezzature devono essere messi in atto dalla ditta affidataria, che tramite il responsabile di cantiere dovrà coordinarsi con le ditte subaffidatarie in modo da rispettare

quanto indicato nel piano.

Incaricare un preposto che coordini affinché:

- nessun lavoratore non addetto ai lavori transiti nelle zone con pericolo di incendio.
- nessun lavoratori soste in prossimità dei lavori con utilizzo di materiali con pericolo di incendio o esplosione.
- non ci sia la presenza contemporanea nella stessa area di attività con uso di materiali con pericolo di incendio ed esplosione e attività con sorgenti di innesco.

[Investimento da veicoli nell'area di cantiere]

Le scelte progettuali, le procedure, gli apprestamenti e le attrezzature devono essere messi in atto dalla ditta affidataria, che tramite il responsabile di cantiere dovrà coordinarsi con le ditte subaffidatarie in modo da rispettare quanto indicato nel piano.

Incaricare un preposto che coordini affinché:

- nessun lavoratore si trovi nel campo d'azione dei mezzi di movimentazione terra o di trasporto
- nessun lavoratori soste in prossimità dei lavori con mezzi in movimento.
- non ci sia la presenza contemporanea nella stessa area di attività con macchine in movimento ed attività diverse.
- nessun lavoratore transiti o soste nelle zone di carico o scarico dei materiali.

[Rischi da uso di sostanze chimiche]

Le scelte progettuali, le procedure, gli apprestamenti e le attrezzature devono essere messi in atto dalla ditta affidataria, che tramite il responsabile di cantiere dovrà coordinarsi con le ditte subaffidatarie in modo da rispettare quanto indicato nel piano.

### Conglomerato bituminoso per strato di usura

**Categoria**

Strade

Descrizione (Tipo di intervento)	La fase lavorativa prevede la posa di conglomerato bituminoso per lo strato di usura (tappetino) fornito in cantiere con temperatura non inferiore a 150 gradi	
Fattori di rischio utilizzati nella fase		
Attrezzature	<ul style="list-style-type: none"><li>▪Autocarro</li><li>▪Rullo compressore</li><li>▪Vibrofinitrice</li></ul>	
Sostanze pericolose	<ul style="list-style-type: none"><li>▪Emulsione di bitume/caucciù</li></ul>	
Rischi aggiuntivi individuati nella fase lavorativa		
Incendio ed esplosione uso materiali pericolosi		Lieve
Investimento da veicoli nell'area di cantiere		Lieve
Rischi da uso di sostanze chimiche		Lieve
Procedure		
<p>[Incendio ed esplosione uso materiali pericolosi]</p> <ul style="list-style-type: none"><li>- Adozione di piano di emergenza specifico di cantiere.</li><li>- Allontanamento dei lavoratori e di terzi in caso di pericolo grave e immediato.</li><li>- Mantenimento delle vie e uscite di emergenza libere da materiali.</li><li>- Verificare che lo stoccaggio dei materiali con pericolo di incendio avvenga in aree appropriate lontano da fonti di calore o sorgenti di innesco.</li><li>- Mantenimento in efficienza dei presidi antincendio.</li><li>- Controllo funzionale dei sistemi di rilevamento e spegnimento.</li><li>- I lavoratori che operano all'interno di ambiente con possibile presenza di atmosfera esplosiva devono essere dotati di strumenti di rilevazione gas.</li><li>- Durante la manipolazione dei prodotti infiammabili evitare le fonti di innesco quali fuoco aperto, scintille, superfici calde, radiazioni caloriche e simili</li><li>- Negli spazi con presenza di atmosfere esplosive da polveri e gas utilizzare attrezzature conformi alla direttiva ATEX.</li><li>- Negli spazi con presenza di atmosfere esplosive da polveri e gas dotare i lavoratori di dispositivi portatili di rilevazione gas.</li></ul> <p>[Investimento da veicoli nell'area di cantiere]</p> <ul style="list-style-type: none"><li>- Coordinare la movimentazione dei mezzi qualora gli autisti non godano della completa visuale, evitare di frapporti fra i mezzi e gli ostacoli ma posizionarsi sempre in posizione visibile e sicura.</li><li>- Incaricare un preposto per coordinare l'entrata/uscita dei non addetti ai lavori; provvedere alla sospensione/ripresa di eventuali lavorazioni al fine di garantire l'incolumità di mezzi e persone.</li></ul> <p>[Rischi da uso di sostanze chimiche]</p> <ul style="list-style-type: none"><li>- In cantiere o allegate al Piano Operativo di sicurezza devono essere presenti le schede di sicurezza dei prodotti utilizzati, ove sono riportate tutte le informazioni utili per:<ul style="list-style-type: none"><li>a) La corretta manipolazione.</li><li>b) Lo stoccaggio.</li><li>c) La gestione delle emergenze di primo soccorso e incendio.</li><li>d) Le sostanze incompatibili.</li></ul></li><li>- Divieto di bere, mangiare e fumare con le mani sporche.</li><li>-Controllo dell'efficienza degli impianti di ventilazione o aspirazione localizzata.</li><li>- Divieto di svolgere lavorazioni con più sostanze pericolose contemporaneamente.</li><li>- Scelta di sostanze chimiche non pericolose.</li><li>- Sorveglianza sull'uso dei DPI previsti nella scheda di sicurezza da parte del preposto.</li><li>- Sospensione dei lavori in caso di sversamenti accidentali che possono compromettere la sicurezza e la salute dei lavoratori.</li></ul>		

- Quando si è tenuti a lavorare con prodotti contenenti solventi in locali non ventilati o ventilati insufficientemente, si deve provvedere a ventilare artificialmente il posto di lavoro.
- Sui posti di lavoro deve essere consentito conservare materiali in quantità non superiore a quelle strettamente necessaria.
- Il posto di lavoro e l'ambiente circostante vanno tenuti ben puliti.
- In caso di perdite o di spargimenti, il materiale va eliminato ricorrendo a mezzi di assorbimento o di pulizia prescritti dal produttore.

### Misure preventive e protettive

#### [Incendio ed esplosione uso materiali pericolosi]

Per la protezione dei lavoratori nei lavori effettuati con materiali infiammabili, esplosivi, comburenti, con sorgenti di innesco (fiamme libere) predisporre:

- Delimitazione del perimetro con teli ignifughi.
- Utilizzo di attrezzature di lavoro (saldatrice, cannello, bombole e simili) in possesso dei requisiti minimi di sicurezza previsti dalla normativa vigente.
- Utilizzo di attrezzature elettriche conformi alla direttiva ATEX in ambienti con presenza di atmosfera potenzialmente esplosiva.
- Segnalazione del rischio con segnaletica di sicurezza per informare i lavoratori.

Per la gestione delle emergenze è necessario predisporre:

- Illuminazione di emergenza e segnalazione delle vie e uscite di emergenza.
- Servizi di intervento con squadra antincendio formata ed attrezzata per il recupero delle persone e lo spegnimento dell'incendio.
- Per la sicurezza dei lavoratori dal rischio incendio o esplosione, si dovrà disporre all'occorrenza di strumenti di rilevazione di gas nocivi od esplodenti.
- Mezzi antincendio portatili (estintori) facilmente raggiungibili e segnalati.
- Mezzi antincendio fissi (idranti o naspi) facilmente raggiungibili e segnalati.

#### [Investimento da veicoli nell'area di cantiere]

Per la protezione dei lavoratori all'interno dell'area di cantiere:

- Tutti i veicoli siano essi da trasporto o macchine edili devono essere equipaggiati di lampeggiati e segnali acustici per essere chiaramente visibili.
- I passaggi pedonali lungo le piste di circolazione devono essere da questi separati con new jersey o reti di protezione.
- Predisporre idonea segnaletica stradale temporanea di avvertimento/pericolo.

#### [Rischi da uso di sostanze chimiche]

Per la protezione dei lavoratori durante l'uso di sostanze chimiche predisporre:

- Nelle aree di lavoro con ventilazione naturale scarsa o assente deve essere predisposto in relazione alla concentrazione di inquinanti aerodispersi:
  - a) Impianto di ventilazione generale dell'aria in presenza di sostanze scarsamente inquinanti o pericolose.
  - b) Impianto di aspirazione localizzata capace di captare gli inquinanti a livello del punto di emissione limitandone in modo significativo la quantità presente all'interno degli ambienti di lavoro.
- Confinamento con teli delle aree a rischio.
- Per l'igiene dei lavoratori locali igienici con lavabi con acqua calda per lavarsi le mani e il viso.
- Per interventi di emergenza devono essere presenti come presidi mezzi per il lavaggio oculare o della pelle in caso di contatto accidentale.
- Per interventi in caso di malore deve essere previsto un servizio di primo soccorso composto da lavoratori formati ed equipaggiati da presidi sanitari.
- Segnaletica con richiamo dei pericoli deve essere installata all'accesso dell'area a rischio.

### Misure di coordinamento

#### [Incendio ed esplosione uso materiali pericolosi]

Le scelte progettuali, le procedure, gli apprestamenti e le attrezzature devono essere messi in atto dalla ditta affidataria, che tramite il responsabile di cantiere dovrà coordinarsi con le ditte subaffidatarie in modo da rispettare quanto indicato nel piano.

Incaricare un preposto che coordini affinché:

- nessun lavoratore non addetto ai lavori transiti nelle zone con pericolo di incendio.
- nessun lavoratori sostì in prossimità dei lavori con utilizzo di materiali con pericolo di incendio o esplosione.
- non ci sia la presenza contemporanea nella stessa area di attività con uso di materiali con pericolo di incendio ed esplosione e attività con sorgenti di innesco.

[Investimento da veicoli nell'area di cantiere]

Le scelte progettuali, le procedure, gli apprestamenti e le attrezzature devono essere messi in atto dalla ditta affidataria, che tramite il responsabile di cantiere dovrà coordinarsi con le ditte subaffidatarie in modo da rispettare quanto indicato nel piano.

Incaricare un preposto che coordini affinché:

- nessun lavoratore si trovi nel campo d'azione dei mezzi di movimentazione terra o di trasporto
- nessun lavoratori sostì in prossimità dei lavori con mezzi in movimento.
- non ci sia la presenza contemporanea nella stessa area di attività con macchine in movimento ed attività diverse.
- nessun lavoratore transiti o sostì nelle zone di carico o scarico dei materiali.

[Rischi da uso di sostanze chimiche]

Le scelte progettuali, le procedure, gli apprestamenti e le attrezzature devono essere messi in atto dalla ditta affidataria, che tramite il responsabile di cantiere dovrà coordinarsi con le ditte subaffidatarie in modo da rispettare quanto indicato nel piano.

### Cordonata in conglomerato cementizio

<b>Categoria</b>	Strade
------------------	--------

Descrizione (Tipo di intervento)	La fase lavorativa analizza l'approvvigionamento di cordonata in conglomerato cementizio di lunghezza cm 100 cadauno e posa in opera su letto di calcestruzzo del tipo per fondazioni.	
Fattori di rischio utilizzati nella fase		
Attrezzature	▪Autobetoniera ▪Autocarro ▪Autocarro con gru	
Rischi aggiuntivi individuati nella fase lavorativa		
Investimento da veicoli nell'area di cantiere	Lieve	
Rischi da uso di sostanze chimiche	Lieve	
Rumore	Lieve	
Scelte progettuali ed organizzative		
[Rumore] Le lavorazioni rumorose dovranno essere pianificate in modo da evitare lavorazioni contemporanee in zone adiacenti o limitrofe.		
Procedure		
<p>[Investimento da veicoli nell'area di cantiere]</p> <ul style="list-style-type: none"><li>- Coordinare la movimentazione dei mezzi qualora gli autisti non godano della completa visuale, evitare di fraporsi fra i mezzi e gli ostacoli ma posizionarsi sempre in posizione visibile e sicura.</li><li>- Incaricare un preposto per coordinare l'entrata/uscita dei non addetti ai lavori; provvedere alla sospensione/ripresa di eventuali lavorazioni al fine di garantire l'incolumità di mezzi e persone.</li></ul> <p>[Rischi da uso di sostanze chimiche]</p> <ul style="list-style-type: none"><li>- In cantiere o allegate al Piano Operativo di sicurezza devono essere presenti le schede di sicurezza dei prodotti utilizzati, ove sono riportate tutte le informazioni utili per:<ul style="list-style-type: none"><li>a) La corretta manipolazione.</li><li>b) Lo stoccaggio.</li><li>c) La gestione delle emergenze di primo soccorso e incendio.</li><li>d) Le sostanze incompatibili.</li></ul></li><li>- Divieto di bere, mangiare e fumare con le mani sporche.</li><li>-Controllo dell'efficienza degli impianti di ventilazione o aspirazione localizzata.</li><li>- Divieto di svolgere lavorazioni con più sostanze pericolose contemporaneamente.</li><li>- Scelta di sostanze chimiche non pericolose.</li><li>- Sorveglianza sull'uso dei DPI previsti nella scheda di sicurezza da parte del preposto.</li><li>- Sospensione dei lavori in caso di sversamenti accidentali che possono compromettere la sicurezza e la salute dei lavoratori.</li><li>- Quando si è tenuti a lavorare con prodotti contenenti solventi in locali non ventilati o ventilati insufficientemente, si deve provvedere a ventilare artificialmente il posto di lavoro.</li><li>- Sui posti di lavoro deve essere consentito conservare materiali in quantità non superiore a quelle strettamente necessaria.</li><li>- Il posto di lavoro e l'ambiente circostante vanno tenuti ben puliti.</li><li>- In caso di perdite o di spargimenti, il materiale va eliminato ricorrendo a mezzi di assorbimento o di pulizia prescritti dal produttore.</li></ul> <p>[Rumore]</p> <ul style="list-style-type: none"><li>- Non eseguire lavori rumorose contemporaneamente nella stessa area.</li><li>- Ubicazione delle attrezzature rumorose lontano da vie di passaggio.</li><li>- Vigilare sull'uso degli otoprotettori.</li></ul>		
Misure preventive e protettive		

[Investimento da veicoli nell'area di cantiere]

Per la protezione dei lavoratori all'interno dell'area di cantiere:

- Tutti i veicoli siano essi da trasporto o macchine edili devono essere equipaggiati di lampeggiati e segnali acustici per essere chiaramente visibili.
- I passaggi pedonali lungo le piste di circolazione devono essere da questi separati con new jersey o reti di protezione.
- Predisporre idonea segnaletica stradale temporanea di avvertimento/pericolo.

[Rischi da uso di sostanze chimiche]

Per la protezione dei lavoratori durante l'uso di sostanze chimiche predisporre:

- Nelle aree di lavoro con ventilazione naturale scarsa o assente deve essere predisposto in relazione alla concentrazione di inquinanti aerodispersi:
  - a) Impianto di ventilazione generale dell'aria in presenza di sostanze scarsamente inquinanti o pericolose.
  - b) Impianto di aspirazione localizzata capace di captare gli inquinanti a livello del punto di emissione limitandone in modo significativo la quantità presente all'interno degli ambienti di lavoro.
- Confinamento con teli delle aree a rischio.
- Per l'igiene dei lavoratori locali igienici con lavabi con acqua calda per lavarsi le mani e il viso.
- Per interventi di emergenza devono essere presenti come presidi mezzi per il lavaggio oculare o della pelle in caso di contatto accidentale.
- Per interventi in caso di malore deve essere previsto un servizio di primo soccorso composto da lavoratori formati ed equipaggiati da presidi sanitari.
- Segnaletica con richiamo dei pericoli deve essere installata all'accesso dell'area a rischio.

[Rumore]

Per la protezione degli addetti dall'esposizione a rumore predisporre:

- Barriere di protezione costituite da materiale fonoassorbente.
- Utilizzato di attrezzature o macchine con basse emissioni di rumore.
- Cabina insonorizzata per i mezzi meccanici.
- Segnaletica con richiamo del pericolo e delle prescrizioni.

### Misure di coordinamento

[Investimento da veicoli nell'area di cantiere]

Le scelte progettuali, le procedure, gli apprestamenti e le attrezzature devono essere messi in atto dalla ditta affidataria, che tramite il responsabile di cantiere dovrà coordinarsi con le ditte subaffidatarie in modo da rispettare quanto indicato nel piano.

Incaricare un preposto che coordini affinché:

- nessun lavoratore si trovi nel campo d'azione dei mezzi di movimentazione terra o di trasporto
- nessun lavoratori sostino in prossimità dei lavori con mezzi in movimento.
- non ci sia la presenza contemporanea nella stessa area di attività con macchine in movimento ed attività diverse.
- nessun lavoratore transiti o sostino nelle zone di carico o scarico dei materiali.

[Rischi da uso di sostanze chimiche]

Le scelte progettuali, le procedure, gli apprestamenti e le attrezzature devono essere messi in atto dalla ditta affidataria, che tramite il responsabile di cantiere dovrà coordinarsi con le ditte subaffidatarie in modo da rispettare quanto indicato nel piano.

[Rumore]

Le scelte progettuali, le procedure, gli apprestamenti e le attrezzature devono essere messi in atto dalla ditta affidataria, che tramite il responsabile di cantiere dovrà coordinarsi con le ditte subaffidatarie in modo da rispettare quanto indicato nel piano.

Incaricare un preposto che coordini affinché:

- nessun lavoratore non addetto ai lavori transiti nelle aree ad elevata rumorosità.
- nessun lavoratore sostino in prossimità di zone con utilizzo di attrezzature rumorose.
- non ci sia la presenza contemporanea di attività rumorose nella stessa area.
- non ci sia la presenza contemporanea di attività ad elevata rumorosità con altre attività differenti nella stessa area.

Formazione di strati di fondazione in misto granulare	
Categoria	Strade

Descrizione (Tipo di intervento)	La fase prevede la realizzazione dello strato di fondazione per ridurre le sollecitazioni del traffico sul sottofondo e di migliorare il drenaggio. Può essere realizzato in misti granulari stabilizzati: sono costituiti da inerti con limitata quantità di legante.	
Fattori di rischio utilizzati nella fase		
Attrezzature	<ul style="list-style-type: none"><li>▪Autocarro</li><li>▪Escavatore</li><li>▪Pala meccanica caricatrice</li><li>▪Rullo compressore</li></ul>	
Rischi aggiuntivi individuati nella fase lavorativa		
Investimento da veicoli nell'area di cantiere	Lieve	
Rumore	Lieve	
Scelte progettuali ed organizzative		
<p>[Rumore]</p> <p>Le lavorazioni rumorose dovranno essere pianificate in modo da evitare lavorazioni contemporanee in zone adiacenti o limitrofe.</p>		
Procedure		
<p>[Investimento da veicoli nell'area di cantiere]</p> <ul style="list-style-type: none"><li>- Coordinare la movimentazione dei mezzi qualora gli autisti non godano della completa visuale, evitare di fraporsi fra i mezzi e gli ostacoli ma posizionarsi sempre in posizione visibile e sicura.</li><li>- Incaricare un preposto per coordinare l'entrata/uscita dei non addetti ai lavori; provvedere alla sospensione/ripresa di eventuali lavorazioni al fine di garantire l'incolumità di mezzi e persone.</li></ul> <p>[Rumore]</p> <ul style="list-style-type: none"><li>- Non eseguire lavori rumorose contemporaneamente nella stessa area.</li><li>- Ubicazione delle attrezzature rumorose lontano da vie di passaggio.</li><li>- Vigilare sull'uso degli otoprotettori.</li></ul>		
Misure preventive e protettive		
<p>[Investimento da veicoli nell'area di cantiere]</p> <p>Per la protezione dei lavoratori all'interno dell'area di cantiere:</p> <ul style="list-style-type: none"><li>- Tutti i veicoli siano essi da trasporto o macchine edili devono essere equipaggiati di lampeggiati e segnali acustici per essere chiaramente visibili.</li><li>- I passaggi pedonali lungo le piste di circolazione devono essere da questi separati con new jersey o reti di protezione.</li><li>- Predisporre idonea segnaletica stradale temporanea di avvertimento/pericolo.</li></ul> <p>[Rumore]</p> <p>Per la protezione degli addetti dall'esposizione a rumore predisporre:</p> <ul style="list-style-type: none"><li>- Barriere di protezione costituite da materiale fonoassorbente.</li><li>- Utilizzato di attrezzature o macchine con basse emissioni di rumore.</li><li>- Cabina insonorizzata per i mezzi meccanici.</li><li>- Segnaletica con richiamo del pericolo e delle prescrizioni.</li></ul>		
Misure di coordinamento		
<p>[Investimento da veicoli nell'area di cantiere]</p> <p>Le scelte progettuali, le procedure, gli apprestamenti e le attrezzature devono essere messi in atto dalla ditta affidataria, che tramite il responsabile di cantiere dovrà coordinarsi con le ditte subaffidatarie in modo da rispettare quanto indicato nel piano.</p>		

Incaricare un preposto che coordini affinché:

- nessun lavoratore si trovi nel campo d'azione dei mezzi di movimentazione terra o di trasporto
- nessun lavoratori sostino in prossimità dei lavori con mezzi in movimento.
- non ci sia la presenza contemporanea nella stessa area di attività con macchine in movimento ed attività diverse.
- nessun lavoratore transiti o sostino nelle zone di carico o scarico dei materiali.

[Rumore]

Le scelte progettuali, le procedure, gli apprestamenti e le attrezzature devono essere messi in atto dalla ditta affidataria, che tramite il responsabile di cantiere dovrà coordinarsi con le ditte subaffidatarie in modo da rispettare quanto indicato nel piano.

Incaricare un preposto che coordini affinché:

- nessun lavoratore non addetto ai lavori transiti nelle aree ad elevata rumorosità.
- nessun lavoratore sostino in prossimità di zone con utilizzo di attrezzature rumorose.
- non ci sia la presenza contemporanea di attività rumorose nella stessa area.
- non ci sia la presenza contemporanea di attività ad elevata rumorosità con altre attività differenti nella stessa area.

## Formazione di strato di base

**Categoria**

Strade

Descrizione (Tipo di intervento)	Lo strato di base sarà costituito da un misto granulare frantumato, ghiaia, sabbia ed eventuale additivo, normalmente dello spessore di 10/15 cm, impastato con bitume a caldo, previo preriscaldamento degli aggregati, secondo quanto previsto nella norma UNI EN 13108/06. Tale strato sarà posto in opera mediante macchina vibrofinitrice e costipato con rulli gommati o metallici a rapida inversione. Lo spessore della base sarà conforme alle indicazione di progetto salvo diverse indicazioni della Direzione dei lavori. Tutto l'aggregato grosso potrà essere costituito da elementi provenienti da frantumazione di rocce lapidee laddove richiesto dalla Direzione dei Lavori.	
Fattori di rischio utilizzati nella fase		
Attrezzature	▪Autocarro ▪Pala meccanica caricatrice ▪Rullo compressore ▪Vibrofinitrice	
Rischi aggiuntivi individuati nella fase lavorativa		
Investimento da veicoli nell'area di cantiere	Lieve	
Rischi da uso di sostanze chimiche	Lieve	
Rumore	Lieve	
Scelte progettuali ed organizzative		
[Rumore] Le lavorazioni rumorose dovranno essere pianificate in modo da evitare lavorazioni contemporanee in zone adiacenti o limitrofe.		
Procedure		
[Investimento da veicoli nell'area di cantiere] - Coordinare la movimentazione dei mezzi qualora gli autisti non godano della completa visuale, evitare di frapporti fra i mezzi e gli ostacoli ma posizionarsi sempre in posizione visibile e sicura. - Incaricare un preposto per coordinare l'entrata/uscita dei non addetti ai lavori; provvedere alla sospensione/ripresa di eventuali lavorazioni al fine di garantire l'incolumità di mezzi e persone.		
[Rischi da uso di sostanze chimiche] - In cantiere o allegate al Piano Operativo di sicurezza devono essere presenti le schede di sicurezza dei prodotti utilizzati, ove sono riportate tutte le informazioni utili per: a) La corretta manipolazione. b) Lo stoccaggio. c) La gestione delle emergenze di primo soccorso e incendio. d) Le sostanze incompatibili. - Divieto di bere, mangiare e fumare con le mani sporche. -Controllo dell'efficienza degli impianti di ventilazione o aspirazione localizzata. - Divieto di svolgere lavorazioni con più sostanze pericolose contemporaneamente. - Scelta di sostanze chimiche non pericolose. - Sorveglianza sull'uso dei DPI previsti nella scheda di sicurezza da parte del preposto. - Sospensione dei lavori in caso di sversamenti accidentali che possono compromettere la sicurezza e la salute dei lavoratori. - Quando si è tenuti a lavorare con prodotti contenenti solventi in locali non ventilati o ventilati insufficientemente, si deve provvedere a ventilare artificialmente il posto di lavoro. - Sui posti di lavoro deve essere consentito conservare materiali in quantità non superiore a quelle strettamente necessaria. - Il posto di lavoro e l'ambiente circostante vanno tenuti ben puliti. - In caso di perdite o di spargimenti, il materiale va eliminato ricorrendo a mezzi di assorbimento o di pulizia prescritti dal produttore.		

[Rumore]

- Non eseguire lavori rumorose contemporaneamente nella stessa area.
- Ubicazione delle attrezzature rumorose lontano da vie di passaggio.
- Vigilare sull'uso degli otoprotettori.

### Misure preventive e protettive

[Investimento da veicoli nell'area di cantiere]

Per la protezione dei lavoratori all'interno dell'area di cantiere:

- Tutti i veicoli siano essi da trasporto o macchine edili devono essere equipaggiati di lampeggiati e segnali acustici per essere chiaramente visibili.
- I passaggi pedonali lungo le piste di circolazione devono essere da questi separati con new jersey o reti di protezione.
- Predisporre idonea segnaletica stradale temporanea di avvertimento/pericolo.

[Rischi da uso di sostanze chimiche]

Per la protezione dei lavoratori durante l'uso di sostanze chimiche predisporre:

- Nelle aree di lavoro con ventilazione naturale scarsa o assente deve essere predisposto in relazione alla concentrazione di inquinanti aerodispersi:
  - a) Impianto di ventilazione generale dell'aria in presenza di sostanze scarsamente inquinanti o pericolose.
  - b) Impianto di aspirazione localizzata capace di captare gli inquinanti a livello del punto di emissione limitandone in modo significativo la quantità presente all'interno degli ambienti di lavoro.
- Confinamento con teli delle aree a rischio.
- Per l'igiene dei lavoratori locali igienici con lavabi con acqua calda per lavarsi le mani e il viso.
- Per interventi di emergenza devono essere presenti come presidi mezzi per il lavaggio oculare o della pelle in caso di contatto accidentale.
- Per interventi in caso di malore deve essere previsto un servizio di primo soccorso composto da lavoratori formati ed equipaggiati da presidi sanitari.
- Segnaletica con richiamo dei pericoli deve essere installata all'accesso dell'area a rischio.

[Rumore]

Per la protezione degli addetti dall'esposizione a rumore predisporre:

- Barriere di protezione costituite da materiale fonoassorbente.
- Utilizzato di attrezzature o macchine con basse emissioni di rumore.
- Cabina insonorizzata per i mezzi meccanici.
- Segnaletica con richiamo del pericolo e delle prescrizioni.

### Misure di coordinamento

[Investimento da veicoli nell'area di cantiere]

Le scelte progettuali, le procedure, gli apprestamenti e le attrezzature devono essere messi in atto dalla ditta affidataria, che tramite il responsabile di cantiere dovrà coordinarsi con le ditte subaffidatarie in modo da rispettare quanto indicato nel piano.

Incaricare un preposto che coordini affinché:

- nessun lavoratore si trovi nel campo d'azione dei mezzi di movimentazione terra o di trasporto
- nessun lavoratori soste in prossimità dei lavori con mezzi in movimento.
- non ci sia la presenza contemporanea nella stessa area di attività con macchine in movimento ed attività diverse.
- nessun lavoratore transiti o soste nelle zone di carico o scarico dei materiali.

[Rischi da uso di sostanze chimiche]

Le scelte progettuali, le procedure, gli apprestamenti e le attrezzature devono essere messi in atto dalla ditta affidataria, che tramite il responsabile di cantiere dovrà coordinarsi con le ditte subaffidatarie in modo da rispettare quanto indicato nel piano.

[Rumore]

Le scelte progettuali, le procedure, gli apprestamenti e le attrezzature devono essere messi in atto dalla ditta affidataria, che tramite il responsabile di cantiere dovrà coordinarsi con le ditte subaffidatarie in modo da rispettare

quanto indicato nel piano.

Incaricare un preposto che coordini affinché:

- nessun lavoratore non addetto ai lavori transiti nelle aree ad elevata rumorosità.
- nessun lavoratore sostino in prossimità di zone con utilizzo di attrezzature rumorose.
- non ci sia la presenza contemporanea di attività rumorose nella stessa area.
- non ci sia la presenza contemporanea di attività ad elevata rumorosità con altre attività differenti nella stessa area.

### Posa in opera di geotessile

<b>Categoria</b>	Strade
------------------	--------

Descrizione (Tipo di intervento)	Posa in opera di geotessile in polipropilene geotessuto non tessuto di tipo rinforzato, da stendere su superfici piane, sub-orizzontali o inclinate, oppure a maglia larga all'interno di scavi per drenaggi	
Fattori di rischio utilizzati nella fase		
Attrezzature	▪Autocarro ▪Martello	
Rischi aggiuntivi individuati nella fase lavorativa		
Lavori in scavi o luoghi ristretti	Medio	
Rumore	Lieve	
Scelte progettuali ed organizzative		
[Rumore] Le lavorazioni rumorose dovranno essere pianificate in modo da evitare lavorazioni contemporanee in zone adiacenti o limitrofe.		
Procedure		
[Lavori in scavi o luoghi ristretti] - Ispezionare con cura l'ambiente di lavoro e verificare la presenza di fattori ambientali di rischio (carenza di ventilazione, presenza di microrganismi, ecc.). - Valutare attentamente la necessità di ventilare artificialmente l'ambiente di lavoro e/o di aspirare gli eventuali gas, fumi prodotti dalle lavorazioni. - Prevedere un servizio di vigilanza costante sulle lavorazioni, svolto dall'esterno e da posizione sicura ed eventuali interventi di emergenza in soccorso dei lavoratori. - Indagini sugli agenti inquinanti presenti, eventuale bonifica ed adozione di un sistema di monitoraggio e controllo. - Ove possibile bisogna privilegiare lo scavo dall'esterno con mezzi meccanici e l'infilaggio di sistemi di rivestimento ad anelli prefabbricati. - Quando è necessario operare all'interno è necessario provvedere all'armatura delle pareti, man mano che si procede nei lavori di scavo. - Realizzazione del rivestimento man mano che procede lo scavo sostituendo le armature provvisorie. - Non lasciare spazi vuoti fra gli anelli di armatura ed il terreno, ma riempirli con materiale adatto, ben stipato. - Il terreno attorno alla bocca del pozzo non va sovraccaricato da deposito di materiali, macchinari, soprattutto se vibranti. - Il dispositivo di protezione individuale anticaduta (del tipo per sollevamento, con bretelle e cosciali) è obbligatorio per lavori in condizioni di pericolo come, per esempio, in presenza di acque - Adeguata illuminazione in caso di lavori notturni. - Tenere a disposizione un mezzo di estinzione di pronto intervento. - Quando lo scavo supera i 1,50 m, le pareti devono essere armate. - Per l'accesso al fondo dello scavo utilizzare scale convenientemente disposte. - Il trasporto di persone deve essere effettuato utilizzando mezzi idonei. - Predisposizione delle attrezzature necessarie ad attuare le procedure di Emergenza. - Per luoghi ristretti oltre 30 m (improbabile nei lavori di fognatura) è obbligatorio installare un mezzo di collegamento con l'esterno. - E' necessario sorvegliare continuamente dall'esterno le persone che si trovano all'interno e mettere a loro disposizione mezzi di allarme e di sollevamento (dispositivi di protezione individuale anticaduta). - Per gli scavi o cunicoli in cui vi sia continuo afflusso d'acqua occorre predisporre mezzi di uscita rapida delle persone e tenere a disposizione una pompa di riserva. - Elementi di armatura a disposizione per eventuali interventi di emergenza. - Un preposto deve sorvegliare costantemente le attività del cantiere e i lavoratori all'interno. - I lavoratori che accedono in luoghi con presenza di atmosfere esplosive o infiammabili devono portare un dispositivo rilevatore di gas che visualizzi contemporaneamente la presenza di H2S, CO, O2 e gas combustibili.		
[Rumore]		

- Non eseguire lavori rumorose contemporaneamente nella stessa area.
- Ubicazione delle attrezzature rumorose lontano da vie di passaggio.
- Vigilare sull'uso degli otoprotettori.

### Misure preventive e protettive

#### [Lavori in scavi o luoghi ristretti]

Per la protezione dei lavoratori che lavorano all'interno di scavi o luoghi ristretti predisporre:

- Segnalazioni e delimitazioni del perimetro dell'area di lavoro con rete plastificata o metallica.
- Parapetti in elementi a tubi e giunti e tavola fermapiè in legno alta 0,20 m.
- Per il sollevamento dei materiali castello di tiro costituito da impalcato per deposito/posto di lavoro con parapetti sui lati liberi verso il vuoto, struttura portante con elementi metallici tubi e giunti.
- Per entrare o uscire prevedere una scala verticale ben appoggiata, ancorata alle estremità superiori.
- Attrezzature elettriche portatili con marcatura IMQ e doppio isolamento e conformi alle norme vigenti in materia di sicurezza elettrica.
- Prolunghe, prese, adattatori e materiale elettrico in possesso dei requisiti minimi di sicurezza previsti dalla norma CEI o norme tecniche pertinenti.
- Attrezzature elettriche a basso voltaggio.
- In caso di allagamento o presenza di acqua affiorante dalla falda predisporre pompe idrovore tubazioni per l'eliminazione delle acque all'interno del pozzo.
- Illuminazione artificiale in caso di lavori notturno.

In presenza di agenti inquinanti e polveri pericolose:

- In caso di emissioni non diffuse impianto di aspirazione localizzato per la captazione degli inquinanti alla fonte ed evitare la loro diffusione all'interno.
- Utilizzo di autorespiratore per la protezione delle vie respiratorie.

Per gli interventi di emergenza è necessario predisporre:

- Servizi di intervento in soccorso dei lavoratori con equipaggio formato ed attrezzato per il recupero delle persone e per apprestare immediatamente i primi soccorsi essenziali.
- Servizi di intervento con squadra antincendio formata ed attrezzata per il recupero delle persone e lo spegnimento dell'incendio.
- Autorespiratori per la squadra di emergenza.
- Imbragatura di salvataggio collegata ad sistema di salvataggio (discensore di emergenza)

#### [Rumore]

Per la protezione degli addetti dall'esposizione a rumore predisporre:

- Barriere di protezione costituite da materiale fonoassorbente.
- Utilizzato di attrezzature o macchine con basse emissioni di rumore.
- Cabina insonorizzata per i mezzi meccanici.
- Segnaletica con richiamo del pericolo e delle prescrizioni.

### Misure di coordinamento

#### [Lavori in scavi o luoghi ristretti]

Le scelte progettuali, le procedure, gli apprestamenti e le attrezzature devono essere messi in atto dalla ditta affidataria, che tramite il responsabile di cantiere dovrà coordinarsi con le ditte subaffidatarie in modo da rispettare quanto indicato nel piano.

#### [Rumore]

Le scelte progettuali, le procedure, gli apprestamenti e le attrezzature devono essere messi in atto dalla ditta affidataria, che tramite il responsabile di cantiere dovrà coordinarsi con le ditte subaffidatarie in modo da rispettare quanto indicato nel piano.

Incaricare un preposto che coordini affinché:

- nessun lavoratore non addetto ai lavori transiti nelle aree ad elevata rumorosità.
- nessun lavoratore sostino in prossimità di zone con utilizzo di attrezzature rumorose.
- non ci sia la presenza contemporanea di attività rumorose nella stessa area.
- non ci sia la presenza contemporanea di attività ad elevata rumorosità con altre attività differenti nella stessa area.

Posa in opera di segnaletica orizzontale	
Categoria	Strade

Descrizione (Tipo di intervento)	La Fase di lavoro analizza le attività necessarie per la posa in opera di segnaletica stradale orizzontale. La vernice dovrà essere proiettata sulla pavimentazione a mezzo di compressori a spruzzo, secondo linee o scritte e disegni in quantità non inferiore a kg. 0,100 p/ml. per linee da 12, o kg. 0,800 p/mq. Le strisce e le scritte dovranno risultare omogenee e di uniforme luminosità notturna in ogni loro parte.	
Fattori di rischio utilizzati nella fase		
Attrezzature	<ul style="list-style-type: none"><li>▪Autocarro</li><li>▪Compressore</li><li>▪Pistola per verniciatura a spruzzo</li></ul>	
Sostanze pericolose	<ul style="list-style-type: none"><li>▪Resina acrilica</li><li>▪Resina acrilica in solvente</li></ul>	
Rischi aggiuntivi individuati nella fase lavorativa		
Investimento da veicoli nell'area di cantiere		Lieve
Rischi da uso di sostanze chimiche		Lieve
Procedure		
<p>[Investimento da veicoli nell'area di cantiere]</p> <ul style="list-style-type: none"><li>- Coordinare la movimentazione dei mezzi qualora gli autisti non godano della completa visuale, evitare di fraporsi fra i mezzi e gli ostacoli ma posizionarsi sempre in posizione visibile e sicura.</li><li>- Incaricare un preposto per coordinare l'entrata/uscita dei non addetti ai lavori; provvedere alla sospensione/ripresa di eventuali lavorazioni al fine di garantire l'incolumità di mezzi e persone.</li></ul>		
<p>[Rischi da uso di sostanze chimiche]</p> <ul style="list-style-type: none"><li>- In cantiere o allegate al Piano Operativo di sicurezza devono essere presenti le schede di sicurezza dei prodotti utilizzati, ove sono riportate tutte le informazioni utili per:<ul style="list-style-type: none"><li>a) La corretta manipolazione.</li><li>b) Lo stoccaggio.</li><li>c) La gestione delle emergenze di primo soccorso e incendio.</li><li>d) Le sostanze incompatibili.</li></ul></li><li>- Divieto di bere, mangiare e fumare con le mani sporche.</li><li>-Controllo dell'efficienza degli impianti di ventilazione o aspirazione localizzata.</li><li>- Divieto di svolgere lavorazioni con più sostanze pericolose contemporaneamente.</li><li>- Scelta di sostanze chimiche non pericolose.</li><li>- Sorveglianza sull'uso dei DPI previsti nella scheda di sicurezza da parte del preposto.</li><li>- Sospensione dei lavori in caso di sversamenti accidentali che possono compromettere la sicurezza e la salute dei lavoratori.</li><li>- Quando si è tenuti a lavorare con prodotti contenenti solventi in locali non ventilati o ventilati insufficientemente, si deve provvedere a ventilare artificialmente il posto di lavoro.</li><li>- Sui posti di lavoro deve essere consentito conservare materiali in quantità non superiore a quelle strettamente necessaria.</li><li>- Il posto di lavoro e l'ambiente circostante vanno tenuti ben puliti.</li><li>- In caso di perdite o di spargimenti, il materiale va eliminato ricorrendo a mezzi di assorbimento o di pulizia prescritti dal produttore.</li></ul>		
Misure preventive e protettive		
<p>[Investimento da veicoli nell'area di cantiere]</p> <p>Per la protezione dei lavoratori all'interno dell'area di cantiere:</p> <ul style="list-style-type: none"><li>- Tutti i veicoli siano essi da trasporto o macchine edili devono essere equipaggiati di lampeggiati e segnali acustici per essere chiaramente visibili.</li></ul>		

- I passaggi pedonali lungo le piste di circolazione devono essere da questi separati con new jersey o reti di protezione.
- Predisporre idonea segnaletica stradale temporanea di avvertimento/pericolo.

[Rischi da uso di sostanze chimiche]

Per la protezione dei lavoratori durante l'uso di sostanze chimiche predisporre:

- Nelle aree di lavoro con ventilazione naturale scarsa o assente deve essere predisposto in relazione alla concentrazione di inquinanti aerodispersi:
  - a) Impianto di ventilazione generale dell'aria in presenza di sostanze scarsamente inquinanti o pericolose.
  - b) Impianto di aspirazione localizzata capace di captare gli inquinanti a livello del punto di emissione limitandone in modo significativo la quantità presente all'interno degli ambienti di lavoro.
- Confinamento con teli delle aree a rischio.
- Per l'igiene dei lavoratori locali igienici con lavabi con acqua calda per lavarsi le mani e il viso.
- Per interventi di emergenza devono essere presenti come presidi mezzi per il lavaggio oculare o della pelle in caso di contatto accidentale.
- Per interventi in caso di malore deve essere previsto un servizio di primo soccorso composto da lavoratori formati ed equipaggiati da presidi sanitari.
- Segnaletica con richiamo dei pericoli deve essere installata all'accesso dell'area a rischio.

### Misure di coordinamento

[Investimento da veicoli nell'area di cantiere]

Le scelte progettuali, le procedure, gli apprestamenti e le attrezzature devono essere messi in atto dalla ditta affidataria, che tramite il responsabile di cantiere dovrà coordinarsi con le ditte subaffidatarie in modo da rispettare quanto indicato nel piano.

Incaricare un preposto che coordini affinché:

- nessun lavoratore si trovi nel campo d'azione dei mezzi di movimentazione terra o di trasporto
- nessun lavoratori sostì in prossimità dei lavori con mezzi in movimento.
- non ci sia la presenza contemporanea nella stessa area di attività con macchine in movimento ed attività diverse.
- nessun lavoratore transiti o sostì nelle zone di carico o scarico dei materiali.

[Rischi da uso di sostanze chimiche]

Le scelte progettuali, le procedure, gli apprestamenti e le attrezzature devono essere messi in atto dalla ditta affidataria, che tramite il responsabile di cantiere dovrà coordinarsi con le ditte subaffidatarie in modo da rispettare quanto indicato nel piano.

### Tracciamento

**Categoria**

Strade

Descrizione (Tipo di intervento)	La fase prevede il tracciamento del corpo stradale	
Fattori di rischio utilizzati nella fase		
Attrezzature	<ul style="list-style-type: none"><li>▪Martello</li><li>▪Pala</li><li>▪Trapano elettrico</li><li>▪Utensili elettrici portatili</li></ul>	
Rischi aggiuntivi individuati nella fase lavorativa		
Investimento da veicoli nell'area di cantiere		Lieve
Procedure		
<p>[Investimento da veicoli nell'area di cantiere]</p> <p>- Coordinare la movimentazione dei mezzi qualora gli autisti non godano della completa visuale, evitare di fraporsi fra i mezzi e gli ostacoli ma posizionarsi sempre in posizione visibile e sicura.</p> <p>- Incaricare un preposto per coordinare l'entrata/uscita dei non addetti ai lavori; provvedere alla sospensione/ripresa di eventuali lavorazioni al fine di garantire l'incolumità di mezzi e persone.</p>		
Misure preventive e protettive		
<p>[Investimento da veicoli nell'area di cantiere]</p> <p>Per la protezione dei lavoratori all'interno dell'area di cantiere:</p> <p>- Tutti i veicoli siano essi da trasporto o macchine edili devono essere equipaggiati di lampeggiati e segnali acustici per essere chiaramente visibili.</p> <p>- I passaggi pedonali lungo le piste di circolazione devono essere da questi separati con new jersey o reti di protezione.</p> <p>- Predisporre idonea segnaletica stradale temporanea di avvertimento/pericolo.</p>		
Misure di coordinamento		
<p>[Investimento da veicoli nell'area di cantiere]</p> <p>Le scelte progettuali, le procedure, gli apprestamenti e le attrezzature devono essere messi in atto dalla ditta affidataria, che tramite il responsabile di cantiere dovrà coordinarsi con le ditte subaffidatarie in modo da rispettare quanto indicato nel piano.</p> <p>Incaricare un preposto che coordini affinché:</p> <p>- nessun lavoratore si trovi nel campo d'azione dei mezzi di movimentazione terra o di trasporto</p> <p>- nessun lavoratori soste in prossimità dei lavori con mezzi in movimento.</p> <p>- non ci sia la presenza contemporanea nella stessa area di attività con macchine in movimento ed attività diverse.</p> <p>-- nessun lavoratore transiti o soste nelle zone di carico o scarico dei materiali.</p>		
Trasporto e smaltimento materiali da scavi o sbancamenti		
Categoria	Trasporto e smaltimento di materiali, attrezzature e macchine	

Descrizione (Tipo di intervento)	Attività lavorativa di trasporto e smaltimento di materiali da scavo o sbancamento. L'attività si compone delle seguenti sub attività: - accesso in cantiere e posizionamento dell'autocarro in prossimità della zona di scavo o carico - carico del materiale all'interno del cassone; - trasporto e smaltimento in discarica del materiale;	
Fattori di rischio utilizzati nella fase		
Attrezzature	▪Autocarro ▪Escavatore con cucchiaio ▪Pala meccanica caricatrice	
Rischi aggiuntivi individuati nella fase lavorativa		
Investimento da veicoli nell'area di cantiere		Lieve
Procedure		
[Investimento da veicoli nell'area di cantiere] - Coordinare la movimentazione dei mezzi qualora gli autisti non godano della completa visuale, evitare di fraporsi fra i mezzi e gli ostacoli ma posizionarsi sempre in posizione visibile e sicura. - Incaricare un preposto per coordinare l'entrata/uscita dei non addetti ai lavori; provvedere alla sospensione/ripresa di eventuali lavorazioni al fine di garantire l'incolumità di mezzi e persone.		
Misure preventive e protettive		
[Investimento da veicoli nell'area di cantiere] Per la protezione dei lavoratori all'interno dell'area di cantiere: - Tutti i veicoli siano essi da trasporto o macchine edili devono essere equipaggiati di lampeggiati e segnali acustici per essere chiaramente visibili. - I passaggi pedonali lungo le piste di circolazione devono essere da questi separati con new jersey o reti di protezione. - Predisporre idonea segnaletica stradale temporanea di avvertimento/pericolo.		
Misure di coordinamento		
[Investimento da veicoli nell'area di cantiere] Le scelte progettuali, le procedure, gli apprestamenti e le attrezzature devono essere messi in atto dalla ditta affidataria, che tramite il responsabile di cantiere dovrà coordinarsi con le ditte subaffidatarie in modo da rispettare quanto indicato nel piano. Incaricare un preposto che coordini affinché: - nessun lavoratore si trovi nel campo d'azione dei mezzi di movimentazione terra o di trasporto - nessun lavoratori sostì in prossimità dei lavori con mezzi in movimento. - non ci sia la presenza contemporanea nella stessa area di attività con macchine in movimento ed attività diverse. -- nessun lavoratore transiti o sostì nelle zone di carico o scarico dei materiali.		
Trasporto e smaltimento materiali di rifiuti pericolosi		
Categoria	Trasporto e smaltimento di materiali, attrezzature e macchine	

Descrizione (Tipo di intervento)	Attività di trasporto e smaltimento rifiuti pericolosi prodotti da rimozioni o demolizioni. L'attività si compone delle seguenti sub attività: - accesso in cantiere e posizionamento dell'autocarro in prossimità della zona di carico - carico del materiale sul cassone del mezzo; - trasporto e smaltimento in discarica del materiale;	
Fattori di rischio utilizzati nella fase		
Attrezzature	▪Autocarro ▪Escavatore con cucchiaio ▪Pala meccanica caricatrice	
Rischi aggiuntivi individuati nella fase lavorativa		
Investimento da veicoli nell'area di cantiere		Lieve
Procedure		
<p>[Investimento da veicoli nell'area di cantiere]</p> <p>- Coordinare la movimentazione dei mezzi qualora gli autisti non godano della completa visuale, evitare di fraporsi fra i mezzi e gli ostacoli ma posizionarsi sempre in posizione visibile e sicura.</p> <p>- Incaricare un preposto per coordinare l'entrata/uscita dei non addetti ai lavori; provvedere alla sospensione/ripresa di eventuali lavorazioni al fine di garantire l'incolumità di mezzi e persone.</p>		
Misure preventive e protettive		
<p>[Investimento da veicoli nell'area di cantiere]</p> <p>Per la protezione dei lavoratori all'interno dell'area di cantiere:</p> <p>- Tutti i veicoli siano essi da trasporto o macchine edili devono essere equipaggiati di lampeggiati e segnali acustici per essere chiaramente visibili.</p> <p>- I passaggi pedonali lungo le piste di circolazione devono essere da questi separati con new jersey o reti di protezione.</p> <p>- Predisporre idonea segnaletica stradale temporanea di avvertimento/pericolo.</p>		
Misure di coordinamento		
<p>[Investimento da veicoli nell'area di cantiere]</p> <p>Le scelte progettuali, le procedure, gli apprestamenti e le attrezzature devono essere messi in atto dalla ditta affidataria, che tramite il responsabile di cantiere dovrà coordinarsi con le ditte subaffidatarie in modo da rispettare quanto indicato nel piano.</p> <p>Incaricare un preposto che coordini affinché:</p> <p>- nessun lavoratore si trovi nel campo d'azione dei mezzi di movimentazione terra o di trasporto</p> <p>- nessun lavoratori sostì in prossimità dei lavori con mezzi in movimento.</p> <p>- non ci sia la presenza contemporanea nella stessa area di attività con macchine in movimento ed attività diverse.</p> <p>-- nessun lavoratore transiti o sostì nelle zone di carico o scarico dei materiali.</p>		
Formazione blocco di fondazione getto con autobetoniera		
Categoria	Sottoservizi - Illuminazione esterna	

Descrizione (Tipo di intervento)	La fase lavorativa prevede le attività necessarie per la formazione in loco del blocco di fondazione per sistemazione del palo in scavo già predisposto e getto di calcestruzzo con autobetoniera, comprese casseforme per la sagomatura del blocco, la formazione del foro centrale.	
Fattori di rischio utilizzati nella fase		
Attrezzature	<ul style="list-style-type: none"><li>▪Autobetoniera</li><li>▪Autocarro</li><li>▪Martello</li><li>▪Martello demolitore elettrico</li><li>▪Tenaglie</li><li>▪Utensili elettrici portatili</li></ul>	
Opere provvisionali	<ul style="list-style-type: none"><li>▪Scale a mano</li></ul>	
Rischi aggiuntivi individuati nella fase lavorativa		
Investimento da veicoli nell'area di cantiere		Lieve
Rischi da uso di sostanze chimiche		Lieve
Rumore		Lieve
Scelte progettuali ed organizzative		
<p>[Rumore]</p> <p>Le lavorazioni rumorose dovranno essere pianificate in modo da evitare lavorazioni contemporanee in zone adiacenti o limitrofe.</p>		
Procedure		
<p>[Investimento da veicoli nell'area di cantiere]</p> <ul style="list-style-type: none"><li>- Coordinare la movimentazione dei mezzi qualora gli autisti non godano della completa visuale, evitare di frapporti fra i mezzi e gli ostacoli ma posizionarsi sempre in posizione visibile e sicura.</li><li>- Incaricare un preposto per coordinare l'entrata/uscita dei non addetti ai lavori; provvedere alla sospensione/ripresa di eventuali lavorazioni al fine di garantire l'incolumità di mezzi e persone.</li></ul> <p>[Rischi da uso di sostanze chimiche]</p> <ul style="list-style-type: none"><li>- In cantiere o allegate al Piano Operativo di sicurezza devono essere presenti le schede di sicurezza dei prodotti utilizzati, ove sono riportate tutte le informazioni utili per:<ul style="list-style-type: none"><li>a) La corretta manipolazione.</li><li>b) Lo stoccaggio.</li><li>c) La gestione delle emergenze di primo soccorso e incendio.</li><li>d) Le sostanze incompatibili.</li></ul></li><li>- Divieto di bere, mangiare e fumare con le mani sporche.</li><li>-Controllo dell'efficienza degli impianti di ventilazione o aspirazione localizzata.</li><li>- Divieto di svolgere lavorazioni con più sostanze pericolose contemporaneamente.</li><li>- Scelta di sostanze chimiche non pericolose.</li><li>- Sorveglianza sull'uso dei DPI previsti nella scheda di sicurezza da parte del preposto.</li><li>- Sospensione dei lavori in caso di sversamenti accidentali che possono compromettere la sicurezza e la salute dei lavoratori.</li><li>- Quando si è tenuti a lavorare con prodotti contenenti solventi in locali non ventilati o ventilati insufficientemente, si deve provvedere a ventilare artificialmente il posto di lavoro.</li><li>- Sui posti di lavoro deve essere consentito conservare materiali in quantità non superiore a quelle strettamente necessaria.</li><li>- Il posto di lavoro e l'ambiente circostante vanno tenuti ben puliti.</li></ul>		

- In caso di perdite o di spargimenti, il materiale va eliminato ricorrendo a mezzi di assorbimento o di pulizia prescritti dal produttore.

[Rumore]

- Non eseguire lavori rumorose contemporaneamente nella stessa area.
- Ubicazione delle attrezzature rumorose lontano da vie di passaggio.
- Vigilare sull'uso degli otoprotettori.

### Misure preventive e protettive

[Investimento da veicoli nell'area di cantiere]

Per la protezione dei lavoratori all'interno dell'area di cantiere:

- Tutti i veicoli siano essi da trasporto o macchine edili devono essere equipaggiati di lampeggiati e segnali acustici per essere chiaramente visibili.
- I passaggi pedonali lungo le piste di circolazione devono essere da questi separati con new jersey o reti di protezione.
- Predisporre idonea segnaletica stradale temporanea di avvertimento/pericolo.

[Rischi da uso di sostanze chimiche]

Per la protezione dei lavoratori durante l'uso di sostanze chimiche predisporre:

- Nelle aree di lavoro con ventilazione naturale scarsa o assente deve essere predisposto in relazione alla concentrazione di inquinanti aerodispersi:
  - a) Impianto di ventilazione generale dell'aria in presenza di sostanze scarsamente inquinanti o pericolose.
  - b) Impianto di aspirazione localizzata capace di captare gli inquinanti a livello del punto di emissione limitandone in modo significativo la quantità presente all'interno degli ambienti di lavoro.
- Confinamento con teli delle aree a rischio.
- Per l'igiene dei lavoratori locali igienici con lavabi con acqua calda per lavarsi le mani e il viso.
- Per interventi di emergenza devono essere presenti come presidi mezzi per il lavaggio oculare o della pelle in caso di contatto accidentale.
- Per interventi in caso di malore deve essere previsto un servizio di primo soccorso composto da lavoratori formati ed equipaggiati da presidi sanitari.
- Segnaletica con richiamo dei pericoli deve essere installata all'accesso dell'area a rischio.

[Rumore]

Per la protezione degli addetti dall'esposizione a rumore predisporre:

- Barriere di protezione costituite da materiale fonoassorbente.
- Utilizzato di attrezzature o macchine con basse emissioni di rumore.
- Cabina insonorizzata per i mezzi meccanici.
- Segnaletica con richiamo del pericolo e delle prescrizioni.

### Misure di coordinamento

[Investimento da veicoli nell'area di cantiere]

Le scelte progettuali, le procedure, gli apprestamenti e le attrezzature devono essere messi in atto dalla ditta affidataria, che tramite il responsabile di cantiere dovrà coordinarsi con le ditte subaffidatarie in modo da rispettare quanto indicato nel piano.

Incaricare un preposto che coordini affinché:

- nessun lavoratore si trovi nel campo d'azione dei mezzi di movimentazione terra o di trasporto
- nessun lavoratori sostì in prossimità dei lavori con mezzi in movimento.
- non ci sia la presenza contemporanea nella stessa area di attività con macchine in movimento ed attività diverse.
- nessun lavoratore transiti o sostì nelle zone di carico o scarico dei materiali.

[Rischi da uso di sostanze chimiche]

Le scelte progettuali, le procedure, gli apprestamenti e le attrezzature devono essere messi in atto dalla ditta affidataria, che tramite il responsabile di cantiere dovrà coordinarsi con le ditte subaffidatarie in modo da rispettare quanto indicato nel piano.

[Rumore]

Le scelte progettuali, le procedure, gli apprestamenti e le attrezzature devono essere messi in atto dalla ditta affidataria, che tramite il responsabile di cantiere dovrà coordinarsi con le ditte subaffidatarie in modo da rispettare quanto indicato nel piano.

Incaricare un preposto che coordini affinché:

- nessun lavoratore non addetto ai lavori transiti nelle aree ad elevata rumorosità.
- nessun lavoratore sostino in prossimità di zone con utilizzo di attrezzature rumorose.
- non ci sia la presenza contemporanea di attività rumorose nella stessa area.
- non ci sia la presenza contemporanea di attività ad elevata rumorosità con altre attività differenti nella stessa area.

#### 1.4.PROCEDURE COMPLEMENTARI O DI DETTAGLIO DA ESPLICITARE NEL POS

*Vanno indicate, ove il coordinatore lo ritenga necessario per una o più specifiche fasi lavoro, eventuali procedure complementari o di dettaglio da esplicitare nel POS dell'impresa esecutrice. Tali procedure, normalmente, non devono comprendere elementi che costituiscono costo della sicurezza e vanno successivamente validate all'atto della verifica dell'idoneità del POS.*

Sono previste procedure: ☐ SI ☒ NO

## 9 - STIMA DEI COSTI

COSTI							
Codice		Categoria / Descrizione	UM	Quantità	Durata	Prezzo [€]	Totale [€]
99		IMPIANTI ED ATTREZZATURE PER LA TUTELA DELLA SALUTE E LA PROTEZIONE DEI LAVORATORI NEL CANTIERE					
99.01		ORGANIZZAZIONE DEL CANTIERE					
99.01.177		MONTAGGIO E ASSEMBLAGGIO DI COMPONENTI PREFABBRICATI COMPLESSI - IMPIANTI E ATTREZZATURE DI CANTIERE PER UTILIZZO GENERALE					
99.01.177.01		Fornitura e posa in opera di box di cantiere uso spogliatoio realizzato da struttura di base, sollevata da terra e in elevato con profilati di acciaio pressopiegati, copertura e tamponamento con pannello sandwich costituito da lamiera interna ed esterna e coibente centrale (minimo 40 mm), divisori interni a pannello sandwich, infissi in alluminio, pavimento in legno rivestito in PVC, completo di impianti elettrico, idrico e fognario, termico (radiatore elettrico), dotato di 6 armadietti a due scomparti e 6 seggiole. Dimensioni orientative 2,4x6,4x2,4 m compreso trasporto, montaggio, smontaggio e formazione della base in cls armata di appoggio.					
99.01.177.01	a	Prezzo primo mese	cad	4,00	1,00	660,89	2.643,56
99.01.177.01	b	Prezzo per ogni mese e frazione di mese successivo al primo	cad.m ese	45,00	1,00	251,65	11.324,25
99.01.177.04		Fornitura e posa in opera di box di cantiere uso servizi igienico sanitari realizzato da struttura di base, sollevata da terra e in elevato con profilati di acciaio pressopiegati, copertura e tamponamento con pannello sandwich costituito da lamiera interna ed esterna e coibente centrale (minimo 40 mm), divisori interni a pannello sandwich, infissi in alluminio, pavimento in					

Piano di Sicurezza e di Coordinamento (PSC)

		legno rivestito in PVC, completo di impianti elettrico, idrico (acqua calda e fredda) e fognario, termico (radiatore elettrico), dotato di tre docce, tre WC, un lavabo a quattro rubinetti, boiler elettrico ed accessori. Dimensioni orientative 2,4x5,4x2,4 m compreso trasporto, montaggio, smontaggio e formazione della base in cls armata di appoggio.					
99.01.177.04	a	Prezzo primo mese	cad	4,00	1,00	924,00	3.696,00
99.01.177.04	b	Prezzo per ogni mese e frazione di mese successivo al primo	cad.m ese	45,00	1,00	406,90	18.310,50
<b>99.01.177.06</b>		<b>Fornitura e posa in opera di box di cantiere uso mensa realizzato da struttura di base, sollevata da terra e in elevato con profilati di acciaio pressopiegati, copertura e tamponamento con pannello sandwich costituito da lamiera interna ed esterna e coibente centrale, divisori interni a pannello sandwich, infissi in alluminio, pavimento in legno rivestito in PVC, completo di impianti elettrico, idrico (acqua calda e fredda) e fognario, termico (radiatore elettrico), dotato di scaldavivande, tavoli e sedie. Dimensioni orientative 2,4x6,4x2,4 m compreso trasporto, montaggio, smontaggio e formazione della base in cls armata di appoggio.</b>					
99.01.177.06	a	Prezzo primo mese	cad	1,00	1,00	606,11	606,11
99.01.177.06	b	Prezzo per ogni mese e frazione di mese successivo al primo	cad.m ese	19,00	1,00	262,72	4.991,68
<b>99.01.177.08</b>		<b>Fornitura e posa in opera di box di cantiere uso ufficio riunioni realizzato da struttura di base, sollevata da terra e in elevato con profilati di acciaio pressopiegati, copertura e tamponamento con pannello sandwich costituito da lamiera interna ed esterna e coibente centrale, divisori interni a pannello sandwich, infissi in alluminio, pavimento in legno rivestito in PVC, completo di impianto elettrico e termico (radiatore elettrico), dotato di scrivania, 6 sedie, mobili e accessori vari. Dimensioni orientative 2,4x6,4x2,4 m compreso trasporto, montaggio, smontaggio e formazione della base in cls armata di appoggio.</b>					
99.01.177.08	a	Prezzo primo mese	cad	1,00	1,00	580,38	580,38

99.01.177.08	b	Prezzo per ogni mese e frazione di mese successivo al primo	cad.m ese	19,00	1,00	219,84	4.176,96
<b>MONTAGGIO E ASSEMBLAGGIO DI COMPONENTI PREFABBRICATI COMPLESSI - IMPIANTI E ATTREZZATURE DI CANTIERE</b>							<b>46.329,44</b>
<b>99.01.AB1</b>		<b>LAVORI EDILIZI IN GENERALE - PER UTILIZZO GENERALE</b>					
99.01.AB1.01		Fornitura di pacchetto di medicazione rispondente all'art. 29 del D.P.R. 303/56 e art. 1 D.M. 28/07/58 contenente: 1 flacone di sapone liquido, 1 flacone di disinfettante da 250 cc, 1 pomata per scottature, 2 bende garza di altezza 5 cm, 1 benda garza di altezza 7 cm, 10 garze sterili 10x10 cm, 1 flacone di pomata antistaminica, 1 paio di forbici, 2 sacchetti di cotone da 50 g, 5 garze sterili 18x40 cm, 2 confezioni da 2 paia di guanti in vinile, 2 flaconi di acqua ossigenata, 1 flacone di clorossidante elettrolitico, 1 pinzetta sterile da 9 cm, 1 rocchetto di cerotto da 2,5 cm per 5 m, 20 cerotti 2x7 cm, 2 lacci emostatici, 1 confezione di ghiaccio istantaneo, 2 sacchetti di polietilene monouso, 1 termometro clinico e 1 elenco del contenuto.	cad	8,00	1,00	53,27	426,16
<b>LAVORI EDILIZI IN GENERALE - PER UTILIZZO GENERALE Totale categoria</b>							<b>426,16</b>
<b>99.01.AH2</b>		<b>LAVORI EDILIZI IN GENERALE - ACCIAIO</b>					
<b>99.01.AH2.02</b>		<b>Esecuzione di recinzione di cantiere alta 200 cm, eseguita con tubi da ponteggio infissi su plinti in magrone di calcestruzzo e lamiera ondulata o grecata metallica. Compreso il fissaggio della lamiera metallica ai tubi, lo smontaggio e il ripristino dell'area interessata dalla recinzione.</b>					
99.01.AH2.02	a	Prezzo primo mese	m2	1.500,00	1,00	8,19	12.285,00
99.01.AH2.02	b	Prezzo per ogni mese e frazione di mese successivo al primo	m².me se	1.500,00	19,00	1,61	45.885,00
99.01.AH2.08		Applicazione di transenna in scatolare metallico verniciata giallo/nero o rosso/bianco con finitura rifrangente di dimensioni 150x20 cm e gambe in lamiera metallica.	cad.m ese	20,00	19,00	4,12	1.565,60
99.01.AH2.10		Applicazione di delimitazione aree di lavoro tramite paletti alti 90	m.mes	80,00	19,00	2,65	4.028,00

Piano di Sicurezza e di Coordinamento (PSC)

99.01.AH2.12		cm verniciati a fuoco con fasce autoadesive rosse, aggancio per catena e base metallica di diametro 240 mm, posti a distanza di un metro e catena in moplen di colore bianco/rosso.	e				
		<b>Applicazione di passerella pedonale con parapetti in lamiera metallica forata da 2 mm rinforzata con profili metallici a U 30x15x5 mm, completa di parapetti in tubo di ferro diametro 33 mm completamente zincata a caldo e dotata di scivoli di raccordo, di lunghezza 2 m. Compreso il montaggio e lo smontaggio.</b>					
99.01.AH2.12	a	Larghezza 80 cm	cad.m ese	5,00	15,00	39,20	2.940,00
99.01.AH2.12	b	Larghezza 120 cm	cad.m ese	10,00	15,00	42,68	6.402,00
NPO		Fornitura e posa in opera per la durata necessaria di impianti (fino 3 impianti) di lavaggio camion operativi e mezzi d'opera in particolare per ruote, prima dell'immissione su pubblica via . Compreso il montaggio e lo smontaggio.	A corpo	1	1	6458,4	6.458,40
99.01.AH2.16		Fornitura e posa in opera di barriera di recinzione atta e delimitare e segnalare chiusini e altri tipi di portelli aperti conforme al Codice della Strada, realizzata in struttura metallica di tubi di diametro 16 mm e tabelle perimetrali di dimensioni 100x20 cm con strisce diagonali bianche e rosse.	cad.m ese	10,00	15,00	7,83	1.174,50
<b>LAVORI EDILIZI IN GENERALE - ACCIAIO Totale categoria</b>							<b>80.738,50</b>
99.01.AX1		<b>LAVORI EDILIZI IN GENERALE - MATERIALI VARI E COMPLESSI PER IMPIANTI MECCANICI (1)</b>					
99.01.AX1.01		Applicazione di segnaletica e delimitazione per cantiere temporaneo su sede stradale, conformemente a quanto previsto dal Codice della Strada D.Lgs. n. 285/92 e al Regolamento di esecuzione ed attuazione D.P.R. n. 495/92, senza restringimento della carreggiata, costituito da cartello con segnale "lavori" corredato da cartello integrativo indicante l'estensione del cantiere (cantiere lungo più di 100 m) e lampada a luce rossa fissa, divieto di sorpasso	cad.m ese	6,00	15,00	117,66	10.589,40

Piano di Sicurezza e di Coordinamento (PSC)

99.01.AX1.02		e limite massimo di velocità, obbligo di direzione, strettoia a doppio senso di circolazione, segnale di fine prescrizione, barriere mobili con lampada a luce rossa fissa, coni segnaletici e lampade a luce gialla lampeggiante, per cantieri fino a 200 m.  Applicazione di segnaletica e delimitazione per cantiere temporaneo su sede stradale, conformemente a quanto previsto dal Codice della Strada D.Lgs. n. 285/92 e al Regolamento di esecuzione ed attuazione D.P.R. n. 495/92, con restringimento della carreggiata, costituito da cartello con segnale "lavori" corredato da cartello integrativo indicante l'estensione del cantiere (cantiere lungo più di 100 m) e lampada a luce rossa fissa, divieto di sorpasso e limite massimo di velocità, obbligo di direzione, strettoia a doppio senso di circolazione, segnale di fine prescrizione, barriere mobili con lampada a luce rossa fissa, coni segnaletici, lampade a luce gialla lampeggiante e impianto semaforico mobile per cantieri fino a 200 m.	cad.m ese	3,00	10,00	712,20	21.366,00
<b>LAVORI EDILIZI IN GENERALE - MATERIALI VARI E COMPLESSI PER IMPIANTI MECCANICI (1)</b> <b>Totale categoria</b>							<b>31.955,40</b>
99.01.CP1		<b>TERRE, SCAVI, RILEVATI, MASSICCIATE - TERRE, PIETRE, GHIAIA, SABBIA</b>					
99.01.CP1.01		Esecuzione di sottofondazione stradale per strada di cantiere realizzata mediante fornitura e posa in opera di sabbione grezzo di cava compreso stesa, compattazione fino al raggiungimento dell'idonea resistenza in relazione all'uso della stessa, formazione di pendenze, carico e scarico del materiale.	m3	180,00	1,00	36,96	6.652,80
99.01.CP1.02		Esecuzione di sottofondazione stradale per strada di cantiere realizzata mediante fornitura e posa in opera di misto granulometrico (tout venant) compreso stesa, compattazione fino al raggiungimento dell'idonea resistenza in relazione all'uso della stessa, formazione di pendenze, carico e scarico del materiale.	m3	360,00	1,00	30,72	11.059,20
<b>TERRE, SCAVI, RILEVATI, MASSICCIATE - TERRE, PIETRE, GHIAIA, SABBIA</b> <b>Totale categoria</b>							<b>17.712,00</b>

ORGANIZZAZIONE DEL CANTIERE Totale categoria							177.161,50
<b>99.02</b>		<b>IMPIANTI A SERVIZIO DEL CANTIERE</b>					
<b>99.02.CP1</b>		<b>TERRE, SCAVI, RILEVATI, MASSICCIATE - TERRE, PIETRE, GHIAIA, SABBIA</b>					
99.02.CP1.01		Esecuzione di scavo a sezione ristretta in terreno di qualsiasi natura e consistenza, ad esclusione della roccia tenera e della roccia dura da mina, asciutto o bagnato, anche in presenza d'acqua di qualsiasi natura, provenienza ed entità, per la posa di tubazioni e manufatti, spinto a profondità fino a 1,4 m rispetto al piano di sbancamento, compreso lo sterro di arbusti e ceppaie, il recupero dello scotico, l'aggottamento delle acque, la formazione di pendenze, se prescritte, il carico e il trasporto nell'ambito del cantiere dell'idoneo materiale di risulta, scotico compreso, a ritombamento e in rilevato, perfettamente sagomato e compattato, ovvero il carico ed il trasporto alle pubbliche discariche del materiale non idoneo od eccedente compresa l'indennità di discarica o deposito, il rinterro col materiale di risulta se idoneo o con materiale di cava.	m3	180,00	1,00	20,90	3.762,00
<b>TERRE, SCAVI, RILEVATI, MASSICCIATE - TERRE, PIETRE, GHIAIA, SABBIA</b> Totale categoria							<b>3.762,00</b>
<b>99.02.OZ1</b>		<b>REALIZZAZIONE DI LINEE E RETI ELETTRICHE IN GENERALE - MATERIALI VARI E COMPLESSI PER IMPIANTI ELETTRICI (1)</b>					
<b>99.02.OZ1.05</b>		<b>Realizzazione di impianto di terra per cantiere, costituito da picchetti in acciaio zincato di lunghezza 2,5 m interconnessi con corda di rame nuda da 35 mm<sup>2</sup> incluso il collegamento con il collettore generale di terra mediante cavo isolato da 16 mm<sup>2</sup>, compreso lo scavo e il rinterro.</b>					
99.02.OZ1.05	b	Potenza fino a 25 kW - n. 3 picchetti	a corpo	1,00	1,00	369,60	369,60
<b>REALIZZAZIONE DI LINEE E RETI ELETTRICHE IN GENERALE - MATERIALI VARI E COMPLESSI PER IMPIANTI ELETTRICI</b>							<b>369,60</b>
<b>99.02.QZ1</b>		<b>POSA DI COMPONENTI IMPIANTISTICI COMPLESSI - MATERIALI VARI E COMPLESSI PER IMPIANTI ELETTRICI (1)</b>					

Piano di Sicurezza e di Coordinamento (PSC)

99.02.QZ1.01		Applicazione di lampeggiatore crepuscolare a luce intermittente arancione.	cad.m ese	30,00	20,00	1,65	990,00
<b>99.02.QZ1.05</b>		<b>Esecuzione di illuminazione di cantiere ottenuta tramite faro alogeno con grado di protezione IP65, montato su supporto trasportabile.</b>					
99.02.QZ1.05	b	Potenza 1000 W	cad.m ese	5,00	20,00	4,06	406,00
<b>99.02.QZ1.09</b>		<b>Compenso per l'utilizzo di quadri elettrici di distribuzione da cantiere conformi alle norme CEI 17.13/1 (EN 60439-1) e CEI 17.13/4 (EN 60439-4) con grado di protezione IP55, costituiti da involucro in materiale isolante, antiurto e autoestinguente per installazione a parete o per il fissaggio su cavalletto autoportante, dotati di porte con chiave triangolare per impedire l'accesso al quadro a persone non autorizzate, adatti ad essere chiusi a spine inserite, con installate al suo interno cassette con morsettiera, gruppi presa IP55 di tipo interbloccato, cassette complete di interruttori di protezione magnetotermici con potere di interruzione da 6 kA e di tipo differenziale tarato a 0,03 A, incluso il collegamento della linea di alimentazione mediante spina fissa esterna al quadro o mediante morsettiera, pulsante luminoso di emergenza installato sulla carpenteria del quadro all'esterno completo di bobina di sgancio sull'interruttore generale, certificazione CEI 17.13/4 (EN 60349-4), cablaggio, collegamenti elettrici, opere accessorie e di finitura. Compreso il lievo alla fine dell'utilizzo.</b>					
99.02.QZ1.09	a	Quadro compreso di n. 3 prese 2P+T da 16 A e n. 1 presa 3P+T da 16 A complete di interruttori magnetotermici e interruttore generale magnetotermico differenziale 4P - 40 A - 0,03 A	cad.m ese	2,00	5,00	36,10	361,00
99.02.QZ1.09	d	Quadro compreso di n. 3 prese 2P+T da 16 A e n. 1 presa 2P+T da 32 A complete di interruttori magnetotermici e interruttore generale magnetotermico differenziale 2P - 63 A - 0,03 A	cad.m ese	2,00	15,00	37,36	1.120,80
99.02.QZ1.09	e	Quadro compreso di n. 2 prese 2P+T da 16 A, n. 2 prese 3P+T da 16 A e n. 2 prese 3P+T da 32A complete di interruttori magnetotermici	cad.m ese	2,00	15,00	58,34	1.750,20

		e interruttore generale magnetotermico differenziale 4P - 80 A - 0,03 A					
<b>POSA DI COMPONENTI IMPIANTISTICI COMPLESSI - MATERIALI VARI E COMPLESSI PER IMPIANTI ELETTRICI (1) T</b>							<b>4.628,00</b>
<b>IMPIANTI A SERVIZIO DEL CANTIERE Totale categoria</b>							<b>8.759,60</b>
<b>99.04</b>		<b>DISPOSITIVI DI PROTEZIONE INDIVIDUALE</b>					
<b>99.04.AJ3</b>		<b>LAVORI EDILIZI IN GENERALE - FIBRE DI LINO, COTONE, JUTA</b>					
99.04.AJ3.01		Compenso per uso di guanti d'uso generale (rischio meccanico e dielettrici) in cotone spalmato di nitrile.	paia.m es	45,00	20,00	1,39	1.251,00
<b>LAVORI EDILIZI IN GENERALE - FIBRE DI LINO, COTONE, JUTA Totale categoria</b>							<b>1.251,00</b>
<b>99.04.AJ6</b>		<b>LAVORI EDILIZI IN GENERALE - LANA, CUOIO</b>					
99.04.AJ6.05		Compenso per uso di scarpe di sicurezza di tipo "A" in pelle con puntale e lamina antiforo, esecuzione S1 secondo la norma UNI EN 345.	paia.m es	15,00	20,00	8,22	2.466,00
<b>LAVORI EDILIZI IN GENERALE - LANA, CUOIO Totale categoria</b>							<b>2.466,00</b>
<b>99.04.AN6</b>		<b>LAVORI EDILIZI IN GENERALE - MATERIE PLASTICHE E FIBRE SINTETICHE, RESINE TERMOPLASTICHE</b>					
99.04.AN6.03		Compenso per uso di elmetto di protezione in polietilene ad alta densità (UNI EN 397) con bordatura regolabile e fascia antisudore.	cad.m ese	15,00	20,00	0,63	189,00
99.04.AN6.07		Compenso per uso di cuffia antirumore da elmetto, completo di adattatori universali e materiale di ricambio.	cad.m ese	5,00	15,00	3,32	249,00
99.04.AN6.13		Compenso per uso di occhiali per la protezione meccanica e da impatto degli occhi, di linea avvolgente, con ripari laterali e lenti incolori in policarbonato (UNI EN 166).	cad.m ese	15,00	15,00	1,43	321,75
99.04.AN6.16		Compenso per uso di visiera per la protezione nei lavori di saldatura,	cad.m	5,00	4,00	10,41	208,20

Piano di Sicurezza e di Coordinamento (PSC)

99.04.AN6.38	in polycarbonato iniettato, resistente agli impatti specifico per saldobrasatura e ossitaglio, con massima protezione da raggi infrarossi, completa di semicalotta in materiale plastico.	ese					
	Compenso per uso di gambali alti alla coscia antitaglio.	paia.m es	4,00	2,00	22,73	181,84	
99.04.AN6.45	Compenso per uso di giubbino trapuntato ad alta visibilità fluorescente, in poliestere spalmato PU con bande retroriflettenti e chiusura con cerniera e bottoni a pressione (UNI EN 471).	cad.m ese	15,00	20,00	11,25	3.375,00	
<b>LAVORI EDILIZI IN GENERALE - MATERIE PLASTICHE E FIBRE SINTETICHE, RESINE TERMOPLASTICHE</b> Totale cate							<b>4.524,79</b>
<b>DISPOSITIVI DI PROTEZIONE INDIVIDUALE</b> Totale categoria							<b>8.241,79</b>
<b>99.05</b>	<b>PROGETTO, GESTIONE E COORDINAMENTO</b>						
<b>99.05.AA3</b>	<b>LAVORI EDILIZI IN GENERALE - REDAZIONE DI PROGETTI E PIANI DI SICUREZZA</b>						
99.05.AA3.01	Compenso per	cad	1,00	1,00	1.145,33	1.145,33	
99.05.AA3.02	Compenso per						
		cad	6,00	1,00	490,84	2.945,04	
99.05.AA3.03	Compenso per la redazione del programma delle demolizioni nel caso di interventi estesi (art. 72 D.P.R. 164/56).	cad	1,00	1,00	409,03	409,03	
99.05.AA3.04	Compenso per la redazione del piano di lavoro per la demolizione o la rimozione di manufatti contenenti amianto, da trasmettere all'A.S.S. territorialmente competente ai sensi dell'Art. 34 del D.Lgs. 277/71. Esclusa eventuale manodopera di assistenza da compensarsi a parte.	cad	1,00	1,00	981,72	981,72	

Piano di Sicurezza e di Coordinamento (PSC)

99.05.AA3.05		Compenso per la redazione del piano di emergenza per cantiere di medie dimensioni.	cad	1,00	1,00	422,87	422,87
<b>99.05.AA3.11</b>		<b>Compenso per la predisposizione della documentazione dell'impianto elettrico di cantiere secondo norme CEI di settore, predisposizione della dichiarazione di conformità ai sensi della legge 46/90 completa di allegati obbligatori e suo deposito presso Enti di controllo ed ISPESL, compresa una copia da conservare nella baracca di cantiere.</b>					
99.05.AA3.11	b	Potenza installata da 11 kW a 30 kW	cad	1,00	1,00	618,36	618,36
<b>LAVORI EDILIZI IN GENERALE - REDAZIONE DI PROGETTI E PIANI DI SICUREZZA Totale categoria</b>							<b>6.522,35</b>
<b>99.05.AA8</b>		<b>LAVORI EDILIZI IN GENERALE - COLLAUDI, OMOLOGAZIONI, VERIFICHE ED ACCERTAMENTI</b>					
99.05.AA8.03		Compenso relativo agli accertamenti sanitari obbligatori per i lavoratori addetti alla bonifica dall'amianto.	lav.me se	2,00	1,00	33,38	66,76
99.05.AA8.06		Compenso relativo alla visita annuale del medico competente presso il cantiere.	mese	2,00	20,00	19,63	785,20
<b>LAVORI EDILIZI IN GENERALE - COLLAUDI, OMOLOGAZIONI, VERIFICHE ED ACCERTAMENTI Totale categoria</b>							<b>851,96</b>
<b>PROGETTO, GESTIONE E COORDINAMENTO Totale categoria</b>							<b>7.374,31</b>
<b>99.06</b>		<b>SICUREZZA COVID-19</b>					
<b>99.06.CV1</b>		<b>SICUREZZA COVID-19</b>					
99.06.CV1.01		Fornitura e posa in opera cartellonistica di avvertimento e indicazioni procedure Covid-19 per l'intera durata dei lavori - Fino a un massimo di 20 cartelli plastificati informativi formato A3, inclusa affissione.	a corpo	2,00	1,00	61,94	123,88
<b>99.06.CV1.02</b>		<b>Bagno chimico portatile, realizzato in materiale plastico antiurto, delle dimensioni di 110 x 110 x 230 cm, peso 75 kg, allestimento in opera e successivo smontaggio a fine lavori, inclusa manutenzione</b>					

Piano di Sicurezza e di Coordinamento (PSC)

		settimanale comprendente il risucchio del liquame, lavaggio con lancia a pressione della cabina, immissione acqua pulita con disgregante chimico, fornitura carta igienica, trasporto e smaltimento rifiuti speciali.					
99.06.CV1.02	a	Bagno chimico portatile. Montaggio, smontaggio e nolo per 1° mese.	cad	3,00	1,00	301,89	905,67
99.06.CV1.02	b	Bagno chimico portatile. Prezzo per ogni mese e frazione di mese successivo al primo.	cad.m ese	3,00	19,00	168,97	9.631,29
99.06.CV1.03		Verifica della temperatura corporea dei soggetti che devono a qualunque titolo accedere al cantiere mediante utilizzo di idonea strumentazione senza contatto, registrazione dell'avvenuto controllo e relativa procedura in materia di tutela della privacy. Incluso nolo termometro. Per cantieri fino a un accesso medio giornaliero stimato pari a venti persone.	mese	1,00	20,00	136,71	2.734,20
99.06.CV1.04		<b>Sanificazione (intesa come insieme di operazioni atte a rendere sani gli ambienti mediante l'attività di pulizia e disinfezione) dei mezzi necessari per raggiungere il cantiere (abitacolo degli autoveicoli quali i furgoni trasporto persone, furgoni con cabina dotata di sedili a fila singola o doppia, autovetture) e dei mezzi d'opera utilizzati in cantiere (cabine di trattrici, escavatori, pale caricatrici, autogrù, terne, ecc.), da svolgersi con l'uso dei prodotti previsti per ambienti di lavoro non sanitari nella circolare n° 5443 del 22 febbraio 2020 del Ministero della Salute. Il prezzo non comprende le operazioni connesse strettamente alla pulizia, in quanto riconducibili ad adempimenti di natura igienico-sanitaria obbligatori ricompresi nel valore di impiego ordinario dell'autoveicolo o del mezzo d'opera, mentre comprende i d.p.i. necessari per le operazioni di disinfezione e lo smaltimento del materiale di risulta.</b>					
99.06.CV1.04	b	Prezzo mensile, per un numero medio mensile di autoveicoli da trasporto e mezzi d'opera utilizzati, non superiore a 10, e per un numero minimo di sanificazioni per giorno d'impiego dei mezzi pari ad una	mese	1,00	20,00	564,33	11.286,60

Piano di Sicurezza e di Coordinamento (PSC)

<b>99.06.CV1.08</b>		<b>Fornitura dispositivi di protezione individuale Covid-19 - Maschere facciali e guanti monouso.</b>					
99.06.CV1.08	a	Fornitura di maschere facciali monouso di tipo chirurgico formate da due o tre strati di tessuto non tessuto (tnt). La mascherina deve avere strisce per il naso, le linguette per le orecchie e deve essere sterilizzata prima del confezionamento in busta sigillata e termosaldata. Incluso smaltimento. Le mascherine devono essere rispondenti alla norma tecnica UNI EN 14683:2019 o similari.	cad	300,00	20,00	0,58	3.480,00
99.06.CV1.08	b	Fornitura di paio di guanti di protezione monouso in nitrile conforme a UNI EN 420:2010, UNI EN 374-1:2018, UNIEN 374-2:2020, UNI EN ISO 374-4:2020. Incluso smaltimento.	cad	15,00	400,00	0,21	1.260,00
<b>99.06.CV1.11</b>		<b>Fornitura dispenser per soluzioni idroalcoliche o altro prodotto idoneo, nel rispetto di quanto disciplinato dal Ministero della Salute e delle normative di riferimento emanate in materia, esclusa la fornitura dei prodotti igienizzanti.</b>					
99.06.CV1.11	a	Prezzo per dispenser manuale da tavolo volume 500ml integrato da cartello dedicato, da affiggere a parete o su supporto.	cad	36,00	1,00	8,36	300,96
99.06.CV1.11	b	Prezzo per dispenser manuale da parete con capienza 500ml integrato da cartello dedicato, da affiggere a parete o su supporto.	cad	6	1,00	30,00	180,00
<b>99.06.CV1.13</b>		<b>Fornitura e installazione su supporto rialzato a circa 1 m di cisterna di acqua, del volume di 1000 lt, in polietilene ad alta densità, idonea per acqua destinata a fruizione umana, completa di gabbia in acciaio zincato, struttura di supporto, valvola di carico a rubinetto, bocca di carico superiore da 220 mm. In opera per cantieri privi di allacciamento alla rete acquedottistica, compresi 2 rabbocchi mensili.</b>					
99.06.CV1.13	a	Cisterna d'acqua - fornitura in cantiere, installazione, manutenzioni, smobilizzazione e nolo per il 1° mese.	cad	4,00	1,00	327,34	1.309,36
<b>SICUREZZA COVID-19 Totale categoria</b>							<b>31.211,96</b>

SICUREZZA COVID-19 Totale categoria		31.211,96
<b>Nuovo Prezzo 1:</b> Esecuzione degli sgomberi, della pulizia e delle opere accessorie necessarie per la realizzazione della pista carrabile e smaltimento alle pubbliche discariche a corpo		2.000,00
<b>Nuovo Prezzo 2:</b> Esecuzione delle attività di controllo degli apprestamenti per la sicurezza, della fornitura di sistemi di protezione aggiuntivi quali salvagenti con sagola di 20 metri (nei pressi dei lavori a mare), eventuali semafori di cantiere provvisori e per assicurare l'accesso in sicurezza agli edifici limitrofi e l'accesso al cancello carrabile RFI e piccole accessori e varie forniture per la sicurezza a corpo		1.430,84
<b>Nuovo Prezzo 3:</b> Fornitura e posa in opera di n.1 Defibrillatore DAE per tutta la durata del cantiere posto in adeguata custodia con segnaletica indicatrice esterna al box di cantiere ed interna al box – si prescrive che vi sia sempre almeno un addetto con corso DAE presente in cantiere a corpo		1.100,00
IMPIANTI ED ATTREZZATURE PER LA TUTELA DELLA SALUTE E LA PROTEZIONE DEI LAVORATORI NEL CANTIERE Totale		237.280,00
Totale computo		237280

## 10. ALLEGATO I - SCHEDE OPERE PROVVISORIALI

Ponte su ruote	
<b>Categoria</b>	Servizio
<b>Descrizione</b>	Il lavoro comprende: - delimitazione e regolamentazione dell'area di montaggio; - deposito provvisorio elementi; - montaggio ponte su ruote; - allontanamento mezzi e sistemazione finale.

Rischi	
Caduta dall'alto	Alto
Caduta di materiali dall'alto	Alto

  





Istruzioni operative
<p><b>CARATTERISTICHE DI SICUREZZA</b></p> <p>I ponti a torre su ruote vanno realizzati a regola d'arte da personale competente secondo le istruzioni fornite dal fabbricante, utilizzando buon materiale, risultare idonei allo scopo ed essere mantenuti in efficienza per l'intera durata del lavoro.</p> <p>La stabilità deve essere garantita anche senza la disattivazione delle ruote - prescindendo dal fatto che il ponte sia o meno ad elementi innestati - fino all'altezza e per l'uso cui possono essere adibiti.</p> <p>Nel caso in cui invece la stabilità non sia assicurata contemporaneamente alla mobilità - vale a dire che è necessario disattivare le ruote per garantire l'equilibrio del ponte – i ponti anche se su ruote rientrano nella disciplina relativa alla autorizzazione ministeriale, essendo assimilabili ai ponteggi metallici fissi.</p> <p>Devono avere una base sufficientemente ampia da resistere, con largo margine di sicurezza, ai carichi ed alle oscillazioni cui possono essere sottoposti durante gli spostamenti o per colpi di vento ed in modo che non possano essere ribaltati.</p> <p>L'altezza massima consentita è di m 15, dal piano di appoggio all'ultimo piano di lavoro; i ponti fabbricati secondo le più recenti norme di buona tecnica possono raggiungere l'altezza di 12 m se utilizzati all'interno degli edifici e 8 m se utilizzati all'esterno degli stessi.</p> <p>Per quanto riguarda la portata, non possono essere previsti carichi inferiori a quelli di norma indicati per i ponteggi metallici destinati ai lavori di costruzione.</p> <p>I ponti debbono essere usati esclusivamente per l'altezza per cui sono costruiti, senza aggiunte di sovrastrutture.</p> <p>Sull'elemento di base deve trovare spazio una targa riportante i dati e le caratteristiche salienti del ponte, nonché le indicazioni di sicurezza e d'uso di cui tenere conto.</p>

Dispositivi di protezione individuale forniti ai lavoratori occupati in cantiere
<ul style="list-style-type: none"> <li>▪ Elmetto di protezione</li> <li>▪ Imbracatura anticaduta</li> </ul>

Segnaletica di cantiere associata all'opera provvisoria		
	<b>Categoria:</b>	Avvertimento
	<b>Nome:</b>	Caduta materiali dall'alto
	<b>Descrizione:</b>	Attenzione caduta materiali dall'alto
	<b>Posizione:</b>	- Nelle aree di azione delle gru. - In corrispondenza delle zone di salita e discesa dei carichi. - Sotto i ponteggi.

	<b>Categoria:</b>	Avvertimento
	<b>Nome:</b>	Pericolo di caduta
	<b>Descrizione:</b>	Pericolo di caduta con dislivello
	<b>Posizione:</b>	In prossimità dell'apertura a cielo aperto. Nella zona di scavo.
	<b>Categoria:</b>	Divieto
	<b>Nome:</b>	Vietato gettare materiali dai ponteggi
	<b>Descrizione:</b>	Vietato gettare materiali dai ponteggi
	<b>Posizione:</b>	Sui ponteggi.
	<b>Categoria:</b>	Divieto
	<b>Nome:</b>	Vietato salire o scendere dai ponteggi
	<b>Descrizione:</b>	Non salire o scendere all'esterno dei ponteggi.
	<b>Posizione:</b>	Sui ponteggi.
	<b>Categoria:</b>	Prescrizione
	<b>Nome:</b>	Imbracatura di sicurezza
	<b>Descrizione:</b>	È obbligatorio usare l'imbracatura di sicurezza
	<b>Posizione:</b>	In prossimità delle lavorazioni come montaggio, smontaggio e manutenzione degli apparecchi di sollevamento (gru in particolare). Montaggio di costruzioni prefabbricate o industrializzate. Lavori dentro pozzi, cisterne e simili.
	<b>Categoria:</b>	Prescrizione
	<b>Nome:</b>	Protezione del cranio
	<b>Descrizione:</b>	È obbligatorio indossare il casco di protezione
	<b>Posizione:</b>	Negli ambienti di lavoro dove esiste pericolo di caduta di materiali dall'alto o di urto con elementi pericolosi.







Scala a castello	
Categoria	Servizio

Istruzioni operative
<p>Devono essere provviste di mancorrenti lungo la rampa e di parapetti sul perimetro del pianerottolo.</p> <p>I gradini devono essere antiscivolo.</p> <p>Devono essere provviste di impugnature per la movimentazione.</p> <p>Devono essere provviste di ruote sui soli due montanti opposti alle impugnature di movimentazione e di tamponi antiscivolo sui due montanti a piede fisso.</p> <p>Controllare periodicamente lo stato di conservazione provvedendo alla manutenzione necessaria secondo le indicazioni fornite dal costruttore.</p> <p>Segnalare immediatamente eventuali anomalie riscontrate, in particolare: pioli rotti, gioco fra gli incastri, fessurazioni, carenza dei dispositivi antiscivolo e di arresto.</p>

Scale ad innesti	
Categoria	Servizio
Descrizione	Uso di scale ad innesti.

Istruzioni operative
<p>La lunghezza della scala in opera non deve superare i 15 m.</p> <p>Per lunghezze superiori agli 8 m devono essere munite di rompitratta.</p> <p>Controllare periodicamente lo stato di conservazione provvedendo alla manutenzione necessaria secondo le indicazioni fornite dal costruttore.</p> <p>Durante l'uso della scala la stessa dovrà essere vincolata con ganci all'estremità superiore o altri sistemi per evitare sbandamenti, slittamenti, rovesciamenti.</p> <p>Segnalare immediatamente eventuali anomalie riscontrate, in particolare: pioli rotti, gioco fra gli incastri, fessurazioni, carenza dei dispositivi antiscivolo e di arresto.</p> <p>L'uso della scala deve essere consentito solo a personale informato e formato sulle modalità corrette di utilizzo.</p>

Ponteggio metallico fisso	
<b>Categoria</b>	Servizio
<b>Descrizione</b>	<p>Il lavoro comprende:</p> <ul style="list-style-type: none"> <li>- delimitazione e regolamentazione dell'area di montaggio;</li> <li>- deposito provvisorio elementi;</li> <li>- montaggio ponteggio;</li> <li>- allontanamento mezzi e sistemazione finale.</li> </ul>
Rischi	
Caduta a livello e scivolamento	Lieve
Caduta dall'alto	Alto
Caduta di materiali dall'alto	Alto
Istruzioni operative	
<p>I ponteggi metallici, siano essi a tubi e giunti o ad elementi prefabbricati, devono essere allestiti a regola d'arte, secondo le indicazioni del costruttore, con materiale autorizzato, ed essere conservati in efficienza per l'intera durata del lavoro.</p> <p>I ponteggi metallici possono essere impiegati solo se muniti della autorizzazione ministeriale.</p> <p>I ponteggi metallici possono essere impiegati secondo le situazioni previste dall'autorizzazione ministeriale per le quali la stabilità della struttura è assicurata, vale a dire strutture:</p> <ul style="list-style-type: none"> <li>- Alte fino a m 20 dal piano di appoggio delle basette all'estradosso del piano di lavoro più alto;</li> <li>- Conformi agli schemi-tipo riportati nella autorizzazione;</li> <li>- Comprendenti un numero complessivo di impalcati non superiore a quello previsto negli schemi-tipo;</li> <li>- Con gli ancoraggi conformi a quelli previsti nella autorizzazione e in ragione di almeno uno ogni mq 22;</li> <li>- Con sovraccarico complessivo non superiore a quello considerato nella verifica di stabilità;</li> <li>- Con i collegamenti bloccati mediante l'attivazione dei dispositivi di sicurezza.</li> </ul> <p>Ogni ponteggio deve essere ancorato alla costruzione per mezzo dei sistemi, indicati dai libretti di autorizzazione ministeriale quali: a cravatta, ad anello o a vitone. Eventuali altri sistemi possono essere utilizzati se hanno almeno pari efficacia documentata da indicazioni tecniche e da progettazione.</p> <p>I ponteggi che non rispondono anche ad una soltanto delle precedenti condizioni non garantiscono il livello di sicurezza presupposto nella autorizzazione ministeriale e devono pertanto essere giustificati da una documentazione di calcolo e da un disegno esecutivo aggiuntivi redatti da un ingegnere o architetto iscritto all'albo professionale in allegato al piano di montaggio, uso e smontaggio.</p> <p>Nel caso di ponteggio misto - unione di prefabbricato e tubi e giunti - se la cosa non è esplicitamente prevista dalla autorizzazione ministeriale è necessaria la documentazione di calcolo aggiuntiva.</p> <p>Anche l'installazione sul ponteggio di tabelloni pubblicitari, teloni e reti obbliga alla elaborazione della documentazione di calcolo aggiuntiva.</p> <p>Oltre ai ponteggi, anche le altre opere provvisorie costituite da elementi metallici o di notevole importanza e complessità in rapporto alle dimensioni ed ai sovraccarichi devono essere erette in base ad un progetto comprendente calcolo e disegno esecutivo.</p> <p>Le eventuali modifiche al ponteggio devono restare nell'ambito dello schema-tipo che giustifica l'esenzione dall'obbligo del calcolo.</p> <p>Possono essere autorizzati alla costruzione ed all'impiego ponteggi aventi interesse qualsiasi tra i montanti della stessa fila a condizione che i risultati, adeguatamente verificati delle prove di carico, garantiscano gradi di sicurezza pari a quelli previsti dalle norme di buona tecnica.</p> <p>Tutti gli elementi metallici costituenti il ponteggio devono avere un carico di sicurezza non inferiore a quello indicato nella autorizzazione ministeriale.</p> <p>Tutti gli elementi metallici del ponteggio devono portare impressi, a rilievo o ad incisione, il marchio del fabbricante.</p>	
Dispositivi di protezione individuale forniti ai lavoratori occupati in cantiere	
<ul style="list-style-type: none"> <li>▪ Elmetto di protezione</li> <li>▪ Imbracatura anticaduta</li> <li>▪ Scarpe di sicurezza</li> </ul>	
Segnaletica di cantiere associata all'opera provvisoria	

	<b>Categoria:</b>	Avvertimento
	<b>Nome:</b>	Caduta materiali dall'alto
	<b>Descrizione:</b>	Attenzione caduta materiali dall'alto
	<b>Posizione:</b>	- Nelle aree di azione delle gru. - In corrispondenza delle zone di salita e discesa dei carichi. - Sotto i ponteggi.
	<b>Categoria:</b>	Avvertimento
	<b>Nome:</b>	Pericolo di caduta
	<b>Descrizione:</b>	Pericolo di caduta con dislivello
	<b>Posizione:</b>	In prossimità dell'apertura a cielo aperto. Nella zona di scavo.
	<b>Categoria:</b>	Divieto
	<b>Nome:</b>	Vietato gettare materiali dai ponteggi
	<b>Descrizione:</b>	Vietato gettare materiali dai ponteggi
	<b>Posizione:</b>	Sui ponteggi.
	<b>Categoria:</b>	Divieto
	<b>Nome:</b>	Vietato salire o scendere dai ponteggi
	<b>Descrizione:</b>	Non salire o scendere all'esterno dei ponteggi.
	<b>Posizione:</b>	Sui ponteggi.
	<b>Categoria:</b>	Prescrizione
	<b>Nome:</b>	Imbracatura di sicurezza
	<b>Descrizione:</b>	È obbligatorio usare l'imbracatura di sicurezza
	<b>Posizione:</b>	In prossimità delle lavorazioni come montaggio, smontaggio e manutenzione degli apparecchi di sollevamento (gru in particolare). Montaggio di costruzioni prefabbricate o industrializzate. Lavori dentro pozzi, cisterne e simili.
	<b>Categoria:</b>	Prescrizione
	<b>Nome:</b>	Protezione del cranio
	<b>Descrizione:</b>	È obbligatorio indossare il casco di protezione
	<b>Posizione:</b>	Negli ambienti di lavoro dove esiste pericolo di caduta di materiali dall'alto o di urto con elementi pericolosi.

Parapetto metallico provvisorio universale a vitone	
Categoria	Sicurezza
Descrizione	Montaggio di parapetto metallico provvisorio universale a vitone.



Istruzioni operative
<p>Istruzioni operative e controlli da effettuare a cura degli addetti</p> <p>Il parapetto deve essere composto da un montante e da un morsetto regolabile azionato da una vite dotato di piastra di fissaggio. Il parapetto va serrato alla struttura che deve essere idonea a sopportare i carichi trasferiti dai supporti principali (montanti).</p> <p>Vengono di seguito elencati alcuni requisiti specifici dei parapetti provvisori di questa tipologia:</p> <ul style="list-style-type: none"> <li>- i componenti vanno installati in maniera tale da non consentire al lavoratore di cadere nel vuoto.</li> <li>- la piastra va fissata alla struttura di ancoraggio.</li> <li>- nei supporti vanno inserite delle tavole di legno della resistenza indicata dal costruttore.</li> <li>- le tavole utilizzate devono essere integre e la loro lunghezza minima deve essere tale da sporgere di almeno di 40 cm rispetto a due campate.</li> <li>- l'altezza del fermapiè deve essere almeno pari a 20 cm.</li> <li>- la sequenza delle operazioni di smontaggio del parapetto provvisorio dovrà essere tale da mantenerlo il più possibile in opera provvedendo prima allo smontaggio degli elementi orizzontali.</li> </ul> <p>Vanno previste per evitare la caduta nel vuoto di persone e materiale.</p> <p>Sia i correnti che la tavola fermapiè devono essere applicati dalla parte interna dei montanti o degli appoggi sia quando fanno parte dell'impalcato di un ponteggio che in qualunque altro caso.</p> <p>Piani, piazzole, castelli di tiro e attrezzature varie possono presentare parapetti realizzati con caratteristiche geometriche e dimensionali diverse.</p> <p>Il parapetto con fermapiè va anche applicato sul lato corto, terminale, dell'impalcato, procedendo alla cosiddetta "intestatura" del ponte.</p> <p>Il parapetto con fermapiè va previsto sul lato del ponteggio verso la costruzione quando il distacco da essa superi i cm 20 e non sia possibile realizzare un piano di calpestio esterno, poggiante su traversi a sbalzo, verso l'opera stessa.</p> <p>Il parapetto con fermapiè va previsto ai bordi delle solette che siano a più di m 2 di altezza.</p> <p>Il parapetto con fermapiè va previsto ai bordi degli scavi che siano a più di m 2 di altezza.</p> <p>Il parapetto con fermapiè va previsto nei tratti prospicienti il vuoto di viottoli e scale con gradini ricavate nel terreno o nella roccia quando si superino i m 2 di dislivello.</p> <p>E' considerata equivalente al parapetto, qualsiasi protezione, realizzante condizioni di sicurezza contro la caduta verso i lati aperti non inferiori a quelle presentate dal parapetto stesso.</p> <p>Verificare la presenza del parapetto di protezione dove necessario.</p> <p>Verificare la stabilità, la completezza e gli aspetti dimensionali del parapetto di protezione, con particolare riguardo alla consistenza strutturale ed al corretto fissaggio, ottenuto in modo da poter resistere alle sollecitazioni nell'insieme ed in ogni sua parte, tenuto conto delle condizioni ambientali e della sua specifica funzione.</p> <p>Non modificare né, tanto meno, eliminare un parapetto.</p> <p>Segnalare al responsabile del cantiere eventuali anomalie o difetti.</p> <p>Nei parapetti provvisori è necessario verificare periodicamente lo stato di conservazione dell'attrezzatura, ingrassando le parti di movimento come viti e perni; inoltre una buona conservazione delle parti superficiali elimina possibili pericoli derivanti da indebolimenti dovuti alla corrosione.</p> <p>Eventuali danni devono essere riparati dal fabbricante o da persona qualificata dal fabbricante, altrimenti l'elemento deve essere sostituito. Il personale qualificato deve fornire un parere vincolante al fine del riutilizzo del parapetto provvisorio riparato.</p>





Realizzazione linea di ancoraggio per imbracatura	
<b>Categoria</b>	Sicurezza
<b>Descrizione</b>	Realizzazione di punti e linee di ancoraggio per agganciare con cordino di ritenuta le imbracature degli operai addetti ai lavori di rimozione della copertura.

Rischi	
Caduta dall'alto	Alto
Caduta di materiali dall'alto	Alto
Dermatiti, irritazioni cutanee, reazioni allergiche	Lieve
Folgorazione per contatto linee elettriche aeree	Alto
Polveri, fibre	Lieve

Istruzioni operative
<p>Istruzioni operative e controlli da effettuare a cura degli addetti</p> <p>Nei lavori in quota qualora non sia possibile allestire opere provvisorie è necessario che i lavoratori utilizzino idonei sistemi di protezione idonei per l'uso specifico composti da diversi elementi, non necessariamente presenti contemporaneamente, conformi alle norme tecniche quali i seguenti:</p> <p>a) assorbitori di energia;</p> <p>b) connettori;</p> <p>c) dispositivo di ancoraggio;</p> <p>d) cordini;</p> <p>e) dispositivi retrattili;</p> <p>f) guide o linee vita flessibili;</p> <p>g) guide o linee vita rigide;</p> <p>h) imbracature.</p> <p>Il sistema di protezione deve essere assicurato, direttamente o mediante connettore lungo una guida o linea vita, a parti stabili delle opere fisse o provvisorie.</p>

Dispositivi di protezione individuale forniti ai lavoratori occupati in cantiere
<ul style="list-style-type: none"> <li>▪ Elmetto di protezione</li> <li>▪ Facciale con valvola filtrante FFP3</li> <li>▪ Guanti per rischio chimico e microbiologico</li> <li>▪ Imbracatura anticaduta</li> <li>▪ Indumenti da lavoro</li> <li>▪ Occhiali a mascherina</li> </ul>

Segnaletica di cantiere associata all'opera provvisoria		
	<b>Categoria:</b>	Avvertimento
	<b>Nome:</b>	Caduta materiali dall'alto
	<b>Descrizione:</b>	Attenzione caduta materiali dall'alto
	<b>Posizione:</b>	<ul style="list-style-type: none"> <li>- Nelle aree di azione delle gru.</li> <li>- In corrispondenza delle zone di salita e discesa dei carichi.</li> <li>- Sotto i ponteggi.</li> </ul>
	<b>Categoria:</b>	Avvertimento
	<b>Nome:</b>	Pericolo di caduta
	<b>Descrizione:</b>	Pericolo di caduta con dislivello
	<b>Posizione:</b>	<ul style="list-style-type: none"> <li>- In prossimità dell'apertura a cielo aperto.</li> <li>- Nella zona di scavo.</li> </ul>



 <p>VIETATO GETTARE MATERIALI DAI PONTEGGI</p>	<b>Categoria:</b>	Divieto
	<b>Nome:</b>	Vietato gettare materiali dai ponteggi
	<b>Descrizione:</b>	Vietato gettare materiali dai ponteggi
	<b>Posizione:</b>	Sui ponteggi.
 <p>NON SALIRE O SCENDERE DAI PONTEGGI</p>	<b>Categoria:</b>	Divieto
	<b>Nome:</b>	Vietato salire o scendere dai ponteggi
	<b>Descrizione:</b>	Non salire o scendere all'esterno dei ponteggi.
	<b>Posizione:</b>	Sui ponteggi.
	<b>Categoria:</b>	Prescrizione
	<b>Nome:</b>	Imbracatura di sicurezza
	<b>Descrizione:</b>	È obbligatorio usare l'imbracatura di sicurezza
	<b>Posizione:</b>	In prossimità delle lavorazioni come montaggio, smontaggio e manutenzione degli apparecchi di sollevamento (gru in particolare). Montaggio di costruzioni prefabbricate o industrializzate. Lavori dentro pozzi, cisterne e simili.
	<b>Categoria:</b>	Prescrizione
	<b>Nome:</b>	Protezione del cranio
	<b>Descrizione:</b>	È obbligatorio indossare il casco di protezione
	<b>Posizione:</b>	Negli ambienti di lavoro dove esiste pericolo di caduta di materiali dall'alto o di urto con elementi pericolosi.



Scale a mano	
<b>Categoria</b>	Servizio
<b>Descrizione</b>	Uso di scale a mano (le scale portatili possono essere in legno, in metallo o a composizione mista. Le scale portatili a mano sono di uso molto comune e vengono generalmente utilizzate per accedere ad una zona di lavoro sopraelevata).

Rischi	
Caduta dall'alto	Alto
Caduta di materiali dall'alto	Alto
Cesoimento, stritolamento	Medio
Movimentazione manuale dei carichi	Lieve
Urti, colpi, impatti, compressioni	Lieve

Istruzioni operative
<p>Le scale a mano devono essere costruite con materiale adatto alle condizioni di impiego, possono quindi essere in ferro, alluminio o legno, ma devono essere sufficientemente resistenti ed avere dimensioni appropriate all'uso.</p> <p>Le scale in legno devono avere i pioli incastrati nei montanti che devono essere trattenuti con tiranti in ferro applicati sotto i due pioli estremi; le scale lunghe più di 4 m devono avere anche un tirante intermedio.</p> <p>In tutti i casi le scale devono essere provviste di dispositivi antisdrucchiolo alle estremità inferiori dei due montanti e di elementi di trattenuta o di appoggi antisdrucchiolabili alle estremità superiori.</p> <p>La scala deve sporgere a sufficienza oltre il piano di accesso (è consigliabile che tale sporgenza sia di almeno 1 m), curando la corrispondenza del piolo con lo stesso (è possibile far proseguire un solo montante efficacemente fissato).</p>

Dispositivi di protezione individuale forniti ai lavoratori occupati in cantiere
<ul style="list-style-type: none"> <li>▪ Elmetto di protezione</li> <li>▪ Imbracatura anticaduta</li> </ul>

Segnaletica di cantiere associata all'opera provvisoria		
	<b>Categoria:</b>	Avvertimento
	<b>Nome:</b>	Caduta materiali dall'alto
	<b>Descrizione:</b>	Attenzione caduta materiali dall'alto
	<b>Posizione:</b>	<ul style="list-style-type: none"> <li>- Nelle aree di azione delle gru.</li> <li>- In corrispondenza delle zone di salita e discesa dei carichi.</li> <li>- Sotto i ponteggi.</li> </ul>
	<b>Categoria:</b>	Avvertimento
	<b>Nome:</b>	Pericolo di caduta
	<b>Descrizione:</b>	Pericolo di caduta con dislivello
	<b>Posizione:</b>	In prossimità dell'apertura a cielo aperto. Nella zona di scavo.
	<b>Categoria:</b>	Divieto
	<b>Nome:</b>	Vietato gettare materiali dai ponteggi
	<b>Descrizione:</b>	Vietato gettare materiali dai ponteggi
	<b>Posizione:</b>	Sui ponteggi.

	<b>Categoria:</b>	Divieto
	<b>Nome:</b>	Vietato salire o scendere dai ponteggi
	<b>Descrizione:</b>	Non salire o scendere all'esterno dei ponteggi.
	<b>Posizione:</b>	Sui ponteggi.
	<b>Categoria:</b>	Prescrizione
	<b>Nome:</b>	Imbracatura di sicurezza
	<b>Descrizione:</b>	È obbligatorio usare l'imbracatura di sicurezza
	<b>Posizione:</b>	In prossimità delle lavorazioni come montaggio, smontaggio e manutenzione degli apparecchi di sollevamento (gru in particolare). Montaggio di costruzioni prefabbricate o industrializzate. Lavori dentro pozzi, cisterne e simili.
	<b>Categoria:</b>	Prescrizione
	<b>Nome:</b>	Protezione del cranio
	<b>Descrizione:</b>	È obbligatorio indossare il casco di protezione
	<b>Posizione:</b>	Negli ambienti di lavoro dove esiste pericolo di caduta di materiali dall'alto o di urto con elementi pericolosi.



Armature scavi	
Categoria	Sicurezza

Rischi	
Caduta dall'alto all'interno di scavi	Medio
Caduta di materiale all'interno di scavi	Medio
Movimentazione manuale dei carichi	Lieve

Istruzioni operative													
<p><b>CARATTERISTICHE DI SICUREZZA</b></p> <p>Le armature devono essere allestite con buon materiale e a regola d'arte.</p> <p>Le armature devono essere verticali e devono essere forzate contro le pareti dello scavo.</p> <p>Le armature devono essere conservate in efficienza per l'intera durata del lavoro.</p> <p>Per le armature in legno deve essere utilizzato materiale robusto e di dimensioni adeguate secondo le regole di buona tecnica, uso e consuetudine.</p> <p>Le armature metalliche devono essere impiegate secondo le istruzioni del costruttore, il quale deve indicare: il massimo sforzo d'impiego, la profondità raggiungibile, la possibilità di sovrapposizione degli elementi, le modalità di montaggio e smontaggio e le istruzioni per l'uso e la manutenzione.</p> <p><b>MISURE DI PREVENZIONE</b></p> <p>Le armature degli scavi in trincea o dei pozzi devono essere poste in opera se si superano i m 1,50 di profondità.</p> <p>Le armature devono fuoriuscire dal ciglio dello scavo per almeno 30 cm.</p> <p>Le armature degli scavi tradizionali in legno devono essere messe in opera in relazione al progredire dello scavo.</p> <p>In funzione del tipo di terreno e a partire dai più consistenti è possibile impiegare le seguenti armature in legno:</p> <p>Con tavole orizzontali posizionate ogni 60, 70 cm di scavo sostenute in verticale con travetti uso Trieste o squadri e puntellate con travetti in legno o sbatacchi in legno o metallici regolabili.</p> <p>Con tavole verticali sostenute in verticale con travetti uso Trieste o squadri e puntellate con travetti in legno o sbatacchi in legno o metallici regolabili, per raggiungere profondità inferiori alla lunghezza delle tavole.</p> <p>Con tavole verticali posizionate con il sistema marciavanti, smussate in punta per l'infissione nel terreno prima della fase di scavo; le tavole sono sostenute da riquadri in legno, formati da montanti e longherine e vengono forzate contro il terreno per mezzo di cunei posizionati tra le longherine e la tavola marciavanti.</p> <p>Le armature in ferro si distinguono nelle seguenti due tipologie:</p> <p>Armature con guide semplici o doppie in relazione alla profondità da raggiungere; le guide sono infisse nel terreno per mezzo di un escavatore, tra le quali vengono calati i pannelli d'armatura, dotati di una lama per l'infissione nel terreno e posizionati gli sbatacchi regolabili per la forzatura contro il terreno.</p> <p>Armature monoblocco, preassemblate, eventualmente sovrapponibili, dotate di sbatacchi regolabili.</p> <p>Nel rispetto delle regole ergonomiche è importante rispettare le larghezze minime, in funzione della profondità di scavo, secondo la seguente tabella:</p> <table> <tr> <th>PROFONDITA'</th><th>LARGHEZZA MINIMA NETTA</th></tr> <tr> <td>Fino a m 1,50</td><td>m 0,65.</td></tr> <tr> <td>Fino a m 2,00</td><td>m 0,75.</td></tr> <tr> <td>Fino a m 3,00</td><td>m 0,80.</td></tr> <tr> <td>Fino a m 4,00</td><td>m 0,90.</td></tr> <tr> <td>Oltre a m 4,00</td><td>m 1,00.</td></tr> </table> <p>L'armatura deve sempre essere rimossa gradualmente e per piccole altezze, in relazione al progredire delle opere finite.</p> <p><b>ISTRUZIONE PER GLI ADDETTI</b></p> <p>Realizzare le armature in legno senza spazi vuoti tra le tavole.</p> <p>Per la posa in opera e la rimozione attenersi scrupolosamente alle indicazioni del responsabile di cantiere e, nel caso delle armature metalliche, anche alle istruzioni del fabbricante.</p> <p>Sollevare le armature metalliche con un apparecchio di sollevamento.</p> <p>Segnalare al responsabile del cantiere eventuali anomalie o malfunzionamenti.</p> <p>Controllare periodicamente le armature poste in opera, verificando:</p> <p>La presenza di deformazioni o fessurazioni dei pannelli d'armatura.</p> <p>L'efficienza degli sbatacchi.</p> <p>La regolare forzatura contro le pareti dello scavo.</p>		PROFONDITA'	LARGHEZZA MINIMA NETTA	Fino a m 1,50	m 0,65.	Fino a m 2,00	m 0,75.	Fino a m 3,00	m 0,80.	Fino a m 4,00	m 0,90.	Oltre a m 4,00	m 1,00.
PROFONDITA'	LARGHEZZA MINIMA NETTA												
Fino a m 1,50	m 0,65.												
Fino a m 2,00	m 0,75.												
Fino a m 3,00	m 0,80.												
Fino a m 4,00	m 0,90.												
Oltre a m 4,00	m 1,00.												

Dispositivi di protezione individuale forniti ai lavoratori occupati in cantiere		
▪ Elmetto di protezione		
Segnaletica di cantiere associata all'opera provvisoria		
	<b>Categoria:</b>	Avvertimento
	<b>Nome:</b>	Scavi
	<b>Descrizione:</b>	<p>Attenzione agli scavi.</p> <p>E' severamente proibito:</p> <ul style="list-style-type: none"> <li>- avvicinarsi ai cigli degli scavi</li> <li>- avvicinarsi all'escavatore in funzione</li> <li>- sostare presso le scarpate</li> <li>- depositare materiali sui cigli</li> </ul>
	<b>Posizione:</b>	Nei pressi degli scavi.
	<b>Categoria:</b>	Divieto
	<b>Nome:</b>	Vietato avvicinarsi agli scavi
	<b>Descrizione:</b>	<p>E' severamente proibito:</p> <ul style="list-style-type: none"> <li>- avvicinarsi ai cigli degli scavi</li> <li>- avvicinarsi all'escavatore in funzione</li> <li>- sostare presso le scarpate</li> <li>- depositare materiale sui cigli</li> </ul>
	<b>Posizione:</b>	Nei pressi degli scavi.
	<b>Categoria:</b>	Prescrizione
	<b>Nome:</b>	Protezione del cranio
	<b>Descrizione:</b>	È obbligatorio indossare il casco di protezione
	<b>Posizione:</b>	Negli ambienti di lavoro dove esiste pericolo di caduta di materiali dall'alto o di urto con elementi pericolosi.

Parapetto provvisorio in legno	
Categoria	Sicurezza
Descrizione	Formazione di parapetto regolamentare.

Istruzioni operative
<p>Questo parapetto è composto da un montante e un morsetto che va serrato alla struttura di legno che deve essere idonea a sopportare i carichi trasferiti dai supporti principali (montanti).</p> <p>Vengono di seguito elencati alcuni requisiti specifici dei parapetti provvisori di questa tipologia:</p> <ul style="list-style-type: none"> <li>- i componenti vanno installati in maniera tale da non consentire al lavoratore di cadere nel vuoto;</li> <li>- nei supporti vanno inserite delle tavole di legno della resistenza indicata dal costruttore;</li> <li>- le tavole utilizzate devono essere integre e la loro lunghezza minima deve essere tale da sporgere di almeno di 40 cm rispetto a due campate;</li> <li>- l'altezza del fermapiè deve essere almeno pari a 20 cm;</li> <li>- la sequenza delle operazioni di smontaggio del parapetto provvisorio dovrà essere tale da mantenerlo il più possibile in opera provvedendo prima allo smontaggio degli elementi orizzontali.</li> </ul> <p><b>MISURE DI PREVENZIONE</b></p> <p>Vanno previste per evitare la caduta nel vuoto di persone e materiale.</p> <p>Sia i correnti che la tavola fermapiè devono essere applicati dalla parte interna dei montanti o degli appoggi sia quando fanno parte dell'impalcato di un ponteggio che in qualunque altro caso.</p> <p>Piani, piazzole, castelli di tiro e attrezzature varie possono presentare parapetti realizzati con caratteristiche geometriche e dimensionali diverse.</p> <p>Il parapetto con fermapiè va anche applicato sul lato corto, terminale, dell'impalcato, procedendo alla cosiddetta "intestatura" del ponte.</p> <p>Il parapetto con fermapiè va previsto sul lato del ponteggio verso la costruzione quando il distacco da essa superi i cm 20 e non sia possibile realizzare un piano di calpestio esterno, poggiante su traversi a sbalzo, verso l'opera stessa.</p> <p>Il parapetto con fermapiè va previsto ai bordi delle solette che siano a più di m 2 di altezza.</p> <p>Il parapetto con fermapiè va previsto ai bordi degli scavi che siano a più di m 2 di altezza.</p> <p>Il parapetto con fermapiè va previsto nei tratti prospicienti il vuoto di viottoli e scale con gradini ricavate nel terreno o nella roccia quando si superino i m 2 di dislivello.</p> <p>E' considerata equivalente al parapetto, qualsiasi protezione, realizzante condizioni di sicurezza contro la caduta verso i lati aperti non inferiori a quelle presentate dal parapetto stesso.</p> <p><b>ISTRUZIONI PER GLI ADDETTI</b></p> <p>Verificare la presenza del parapetto di protezione dove necessario.</p> <p>Verificare la stabilità, la completezza e gli aspetti dimensionali del parapetto di protezione, con particolare riguardo alla consistenza strutturale ed al corretto fissaggio, ottenuto in modo da poter resistere alle sollecitazioni nell'insieme ed in ogni sua parte, tenuto conto delle condizioni ambientali e della sua specifica funzione.</p> <p>Non modificare né, tanto meno, eliminare un parapetto.</p> <p>Segnalare al responsabile del cantiere eventuali non rispondenze a quanto indicato.</p>

**11. ALLEGATO II - SCHEDE ATTREZZATURE**

<b>Autocarro</b>	
<b>Categoria</b>	Macchine
<b>Descrizione</b>	Uso di autocarro.

<b>Rischi</b>	
Inalazione di gas non combustibili (scarichi)	Medio
Interferenze con altri mezzi	Medio
Investimento	Alto
Oli minerali e derivati	Lieve
Punture, tagli, abrasioni, ferite	Lieve
Ribaltamento del mezzo cedimento fondo	Medio
Ribaltamento per smottamento ciglio scavo	Medio
Rumore	Lieve
Vibrazioni	Lieve

<b>Istruzioni operative</b>
<p><b>PRIMA DELL'USO:</b></p> <ul style="list-style-type: none"> <li>- Verificare accuratamente l'efficienza dei dispositivi frenanti e di tutti i comandi in genere;</li> <li>- Verificare l'efficienza delle luci, dei dispositivi di segnalazione acustici e luminosi;</li> <li>- Garantire la visibilità del posto di guida;</li> <li>- Controllare che i percorsi in cantiere siano adeguati per la stabilità del mezzo;</li> <li>- Verificare la presenza in cabina di un estintore.</li> </ul> <p><b>DURANTE L'USO:</b></p> <ul style="list-style-type: none"> <li>- Segnalare l'operatività del mezzo col girofaro in area di cantiere;</li> <li>- Non trasportare persone all'interno del cassone;</li> <li>- Adeguare la velocità ai limiti stabiliti in cantiere e transitare a passo d'uomo in prossimità dei posti di lavoro;</li> <li>- Richiedere l'aiuto di personale a terra per eseguire le manovre in spazi ristretti o quando la visibilità è incompleta;</li> <li>- Non azionare il ribaltabile con il mezzo in posizione inclinata;</li> <li>- Non superare la portata massima;</li> <li>- Non superare l'ingombro massimo;</li> <li>- Posizionare e fissare adeguatamente il carico in modo che risulti ben distribuito e che non possa subire spostamenti durante il trasporto;</li> <li>- Non caricare materiale sfuso oltre l'altezza delle sponde;</li> <li>- Assicurarsi della corretta chiusura delle sponde;</li> <li>- Durante i rifornimenti di carburante spegnere il motore e non fumare;</li> <li>- Segnalare tempestivamente eventuali gravi guasti.</li> </ul> <p><b>DOPO L'USO:</b></p> <ul style="list-style-type: none"> <li>- Eseguire le operazioni di revisione e manutenzione necessarie al reimpiego, con particolare riguardo per pneumatici e freni, segnalando eventuali anomalie;</li> <li>- Pulire convenientemente il mezzo curando gli organi di comando.</li> </ul>

  

<b>Dispositivi di protezione individuale forniti ai lavoratori occupati in cantiere</b>
<ul style="list-style-type: none"> <li>▪ Cuffia antirumore</li> <li>▪ Giubbino ad alta visibilità</li> <li>▪ Guanti antitaglio</li> </ul>

  

<b>Segnaletica di cantiere associata all'attrezzatura</b>
---

	<b>Categoria:</b>	Avvertimento
	<b>Nome:</b>	Pericolo generico
	<b>Descrizione:</b>	Pericolo generico
	<b>Posizione:</b>	Ovunque occorra indicare un pericolo non segnalabile con altri cartelli. E' completato di solito dalla scritta esplicativa del pericolo esistente (segnale complementare).
	<b>Categoria:</b>	Avvertimento
	<b>Nome:</b>	Scavi
	<b>Descrizione:</b>	Attenzione agli scavi.  E' severamente proibito: - avvicinarsi ai cigli degli scavi - avvicinarsi all'escavatore in funzione - sostare presso le scarpate - depositare materiali sui cigli
	<b>Posizione:</b>	Nei pressi degli scavi.
	<b>Categoria:</b>	Divieto
	<b>Nome:</b>	Vietato avvicinarsi agli scavi
	<b>Descrizione:</b>	E' severamente proibito: - avvicinarsi ai cigli degli scavi - avvicinarsi all'escavatore in funzione - sostare presso le scarpate - depositare materiale sui cigli
	<b>Posizione:</b>	Nei pressi degli scavi.
	<b>Categoria:</b>	Divieto
	<b>Nome:</b>	Vietato l'accesso ai non addetti ai lavori
	<b>Descrizione:</b>	Vietato l'accesso ai non addetti ai lavori
	<b>Posizione:</b>	In prossimità degli accessi all'area di lavoro interdetta.
	<b>Categoria:</b>	Divieto
	<b>Nome:</b>	Vietato passare o sostare nel raggio d'azione dell'escavatore
	<b>Descrizione:</b>	Vietato passare o sostare nell'area dell'escavatore
	<b>Posizione:</b>	
	<b>Categoria:</b>	Prescrizione
	<b>Nome:</b>	Carrelli a passo d'uomo
	<b>Descrizione:</b>	Carrelli elevatori che si spostano a passo d'uomo
	<b>Posizione:</b>	All'ingresso del cantiere.
	<b>Categoria:</b>	Prescrizione
	<b>Nome:</b>	Lasciare liberi i passaggi e le uscite
	<b>Descrizione:</b>	Lasciare liberi i passaggi e le uscite
	<b>Posizione:</b>	In corrispondenza di passaggi ed uscite.

	<b>Categoria:</b>	Prescrizione
	<b>Nome:</b>	Protezione dell'udito
	<b>Descrizione:</b>	È obbligatorio indossare le protezioni dell'udito
	<b>Posizione:</b>	Negli ambienti di lavoro o in prossimità delle lavorazioni la cui rumorosità raggiunge un livello sonoro tale da costituire un rischio di danno per l'udito.

Escavatore	
Categoria	Macchine
Rischi	
Caduta a livello e scivolamento	Lieve
Calore, fiamme, incendio	Lieve
Cesoimento, stritolamento	Medio
Folgorazione per contatto linee elettriche aeree	Alto
Getti, schizzi	Lieve
Rumore	Lieve
Vibrazioni	Lieve
Istruzioni operative	
<p><b>PRIMA DELL'USO:</b></p> <ul style="list-style-type: none"> <li>- Verificare che nella zona di lavoro non vi siano linee elettriche che possano interferire con le manovre;</li> <li>- Controllare i percorsi e le aree di lavoro approntando gli eventuali rafforzamenti;</li> <li>- Controllare l'efficienza dei comandi;</li> <li>- Verificare l'efficienza dei gruppi ottici per le lavorazioni in mancanza di illuminazione;</li> <li>- Verificare che l'avvisatore acustico e il girofaro siano regolarmente funzionanti;</li> <li>- Controllare la chiusura di tutti gli sportelli del vano motore;</li> <li>- Garantire la visibilità del posto di manovra;</li> <li>- Verificare l'integrità dei tubi flessibili e dell'impianto oleodinamico in genere;</li> <li>- Verificare la presenza di una efficace protezione del posto di manovra contro i rischi da ribaltamento (rollbar o robusta cabina).</li> </ul> <p><b>DURANTE L'USO:</b></p> <ul style="list-style-type: none"> <li>- Segnalare l'operatività del mezzo col girofaro;</li> <li>- Chiudere gli sportelli della cabina;</li> <li>- Usare gli stabilizzatori, ove presenti;</li> <li>- Non ammettere a bordo della macchina altre persone;</li> <li>- Nelle fasi di inattività tenere a distanza di sicurezza il braccio dai lavoratori;</li> <li>- Per le interruzioni momentanee di lavoro, prima di scendere dal mezzo, azionare il dispositivo di blocco dei comandi;</li> <li>- Mantenere sgombra e pulita la cabina;</li> <li>- Richiedere l'aiuto di personale a terra per eseguire le manovre in spazi ristretti o quando la visibilità è incompleta;</li> <li>- Durante i rifornimenti di carburante spegnere il motore e non fumare;</li> <li>- Segnalare tempestivamente eventuali gravi anomalie.</li> </ul> <p><b>DOPO L'USO:</b></p> <ul style="list-style-type: none"> <li>- Pulire gli organi di comando da grasso, olio, ecc.;</li> <li>- Posizionare correttamente la macchina, abbassando la benna a terra, inserendo il blocco comandi ed azionando il freno di stazionamento;</li> <li>- Eseguire le operazioni di revisione e manutenzione seguendo le indicazioni del libretto e segnalando eventuali guasti.</li> </ul>	
Dispositivi di protezione individuale forniti ai lavoratori occupati in cantiere	
<ul style="list-style-type: none"> <li>▪ Cuffia antirumore</li> <li>▪ Indumenti da lavoro</li> <li>▪ Occhiali a mascherina</li> <li>▪ Scarpe di sicurezza</li> </ul>	
Segnaletica di cantiere associata all'attrezzatura	

	<b>Categoria:</b>	Prescrizione
	<b>Nome:</b>	Protezione dell'udito
	<b>Descrizione:</b>	È obbligatorio indossare le protezioni dell'udito
	<b>Posizione:</b>	Negli ambienti di lavoro o in prossimità delle lavorazioni la cui rumorosità raggiunge un livello sonoro tale da costituire un rischio di danno per l'udito.

Pala meccanica caricatrice	
Categoria	Macchine
Rischi	
Caduta a livello e scivolamento	Lieve
Calore, fiamme, incendio	Lieve
Cesoimento, stritolamento	Medio
Getti, schizzi	Lieve
Polveri, fibre	Lieve
Rumore	Lieve
Vibrazioni	Lieve
Istruzioni operative	
<p>PRIMA DELL'USO:</p> <ul style="list-style-type: none"> <li>- Garantire la visibilità del posto di manovra (mezzi con cabina);</li> <li>- Verificare l'efficienza dei gruppi ottici per le lavorazioni in mancanza di illuminazione;</li> <li>- Controllare l'efficienza dei comandi;</li> <li>- Verificare che l'avvisatore acustico, il segnalatore di retromarcia ed il girofaro siano regolarmente funzionanti;</li> <li>- Controllare la chiusura degli sportelli del vano motore;</li> <li>- Verificare l'integrità dei tubi flessibili e dell'impianto oleodinamico in genere;</li> <li>- Controllare i percorsi e le aree di lavoro verificando le condizioni di stabilità per il mezzo;</li> <li>- Verificare la presenza di una efficace protezione del posto di manovra contro i rischi da ribaltamento (rollbar o robusta cabina).</li> </ul> <p>DURANTE L'USO:</p> <ul style="list-style-type: none"> <li>- Segnalare l'operatività del mezzo col girofaro;</li> <li>- Non ammettere a bordo della macchina altre persone;</li> <li>- Non utilizzare la benna per sollevare o trasportare persone;</li> <li>- Trasportare il carico con la benna abbassata;</li> <li>- Non caricare materiale sfuso sporgente dalla benna;</li> <li>- Adeguare la velocità ai limiti stabiliti in cantiere ed in prossimità dei posti di lavoro transitare a passo d'uomo;</li> <li>- Mantenere sgombro e pulito il posto di guida;</li> <li>- Durante i rifornimenti di carburante spegnere il motore e non fumare;</li> <li>- Segnalare eventuali gravi anomalie.</li> </ul> <p>DOPO L'USO:</p> <ul style="list-style-type: none"> <li>- Posizionare correttamente la macchina, abbassando la benna a terra e azionando il freno di stazionamento;</li> <li>- Pulire gli organi di comando da grasso, olio, ecc.;</li> <li>- Pulire convenientemente il mezzo;</li> <li>- Eseguire le operazioni di revisione e manutenzione seguendo le indicazioni del libretto e segnalando eventuali guasti.</li> </ul>	
Dispositivi di protezione individuale forniti ai lavoratori occupati in cantiere	
<ul style="list-style-type: none"> <li>▪ Cuffia antirumore</li> <li>▪ Facciale con valvola filtrante FFP3</li> <li>▪ Indumenti da lavoro</li> <li>▪ Occhiali a mascherina</li> <li>▪ Scarpe di sicurezza</li> </ul>	
Segnaletica di cantiere associata all'attrezzatura	

	<b>Categoria:</b>	Prescrizione
	<b>Nome:</b>	Protezione dell'udito
	<b>Descrizione:</b>	È obbligatorio indossare le protezioni dell'udito
	<b>Posizione:</b>	Negli ambienti di lavoro o in prossimità delle lavorazioni la cui rumorosità raggiunge un livello sonoro tale da costituire un rischio di danno per l'udito.

Terna	
<b>Categoria</b>	Macchine
<b>Descrizione</b>	Uso della terna.

Rischi	
Caduta a livello e scivolamento	Lieve
Calore, fiamme, incendio	Lieve
Cesoimento, stritolamento	Medio
Folgorazione per uso attrezzature elettriche	Lieve
Getti, schizzi	Lieve
Investimento	Lieve
Rumore	Lieve
Vibrazioni	Lieve

#### Istruzioni operative

##### PRIMA DELL'USO:

- Verificare che nella zona di lavoro non vi siano linee elettriche che possano interferire con le manovre;
- Controllare i percorsi e le aree di lavoro approntando gli eventuali rafforzamenti;
- Controllare l'efficienza dei comandi;
- Verificare l'efficienza dei gruppi ottici per le lavorazioni in mancanza di illuminazione;
- Verificare che l'avvisatore acustico e il girofaro siano regolarmente funzionanti;
- Controllare la chiusura di tutti gli sportelli del vano motore;
- Garantire la visibilità del posto di manovra;
- Verificare l'integrità dei tubi flessibili e dell'impianto oleodinamico in genere;
- Verificare la presenza di una efficace protezione del posto di manovra contro i rischi da ribaltamento (roll-bar o robusta cabina).

##### DURANTE L'USO:

- Segnalare l'operatività del mezzo col girofaro;
- Chiudere gli sportelli della cabina;
- Usare gli stabilizzatori, ove presenti;
- Non ammettere a bordo della macchina altre persone;
- Nelle fasi di inattività tenere a distanza di sicurezza il braccio dai lavoratori;
- Per le interruzioni momentanee di lavoro, prima di scendere dal mezzo, azionare il dispositivo di blocco dei comandi;
- Mantenere sgombra e pulita la cabina;
- Richiedere l'aiuto di personale a terra per eseguire le manovre in spazi ristretti o quando la visibilità è incompleta;
- Durante i rifornimenti di carburante spegnere il motore e non fumare;
- Segnalare tempestivamente eventuali gravi anomalie.

##### DOPO L'USO:

- Pulire gli organi di comando da grasso, olio, ecc.;
- Posizionare correttamente la macchina, abbassando la benna a terra, inserendo il blocco comandi ed azionando il freno di stazionamento;
- Eseguire le operazioni di revisione e manutenzione seguendo le indicazioni del libretto e segnalando eventuali guasti.

#### Dispositivi di protezione individuale forniti ai lavoratori occupati in cantiere

- Cuffia antirumore
- Indumenti da lavoro
- Occhiali a mascherina
- Scarpe di sicurezza

#### Segnaletica di cantiere associata all'attrezzatura

	<b>Categoria:</b>	Avvertimento
	<b>Nome:</b>	Pericolo di folgorazione
	<b>Descrizione:</b>	
	<b>Posizione:</b>	
	<b>Categoria:</b>	Divieto
	<b>Nome:</b>	Vietato l'accesso ai non addetti ai lavori
	<b>Descrizione:</b>	Vietato l'accesso ai non addetti ai lavori
	<b>Posizione:</b>	In prossimità degli accessi all'area di lavoro interdetta.
	<b>Categoria:</b>	Divieto
	<b>Nome:</b>	Vietato passare o sostare nel raggio d'azione dell'escavatore
	<b>Descrizione:</b>	Vietato passare o sostare nell'area dell'escavatore
	<b>Posizione:</b>	
	<b>Categoria:</b>	Divieto
	<b>Nome:</b>	Vietato spegnere con acqua
	<b>Descrizione:</b>	
	<b>Posizione:</b>	
	<b>Categoria:</b>	Prescrizione
	<b>Nome:</b>	Carrelli a passo d'uomo
	<b>Descrizione:</b>	Carrelli elevatori che si spostano a passo d'uomo
	<b>Posizione:</b>	All'ingresso del cantiere.
	<b>Categoria:</b>	Prescrizione
	<b>Nome:</b>	Lasciare liberi i passaggi e le uscite
	<b>Descrizione:</b>	Lasciare liberi i passaggi e le uscite
	<b>Posizione:</b>	In corrispondenza di passaggi ed uscite.
	<b>Categoria:</b>	Prescrizione
	<b>Nome:</b>	Protezione dell'udito
	<b>Descrizione:</b>	È obbligatorio indossare le protezioni dell'udito
	<b>Posizione:</b>	Negli ambienti di lavoro o in prossimità delle lavorazioni la cui rumorosità raggiunge un livello sonoro tale da costituire un rischio di danno per l'udito.

Gruppo elettrogeno	
<b>Categoria</b>	Attrezzature
<b>Descrizione</b>	Utilizzo di gruppo elettrogeno.

Rischi	
Calore, fiamme, incendio	Medio
Contatti con macchinari o organi in moto	Lieve
Folgorazione per uso attrezzature elettriche	Lieve
Movimentazione manuale dei carichi	Lieve
Punture, tagli, abrasioni, ferite	Lieve
Rumore	Lieve

#### Istruzioni operative

##### PRIMA DELL'USO:

- Non installare in ambienti chiusi e poco ventilati;
- Collegare all'impianto di messa a terra il gruppo elettrogeno;
- Distanziare il gruppo elettrogeno dai posti di lavoro;
- Verificare il funzionamento dell'interruttore di comando e di protezione;
- Verificare l'efficienza della strumentazione.

##### DURANTE L'USO:

- Non aprire o rimuovere gli sportelli;
- Per i gruppi elettrogeni privi di interruttore di protezione, alimentare gli utilizzatori interponendo un quadro elettrico a norma;
- Eseguire il rifornimento di carburante a motore spento e non fumare;
- Segnalare tempestivamente gravi anomalie.



##### DOPO L'USO:

- Staccare l'interruttore e spegnere il motore;
- Eseguire le operazioni di manutenzione e revisione a motore spento, segnalando eventuali anomalie;
- Per le operazioni di manutenzione attenersi alle indicazioni del libretto.

#### Dispositivi di protezione individuale forniti ai lavoratori occupati in cantiere

- Cuffia antirumore
- Guanti antitaglio
- Scarpe di sicurezza

#### Segnaletica di cantiere associata all'attrezzatura

	<b>Categoria:</b>	Avvertimento
	<b>Nome:</b>	Materiale infiammabile
	<b>Descrizione:</b>	Pericolo materiale infiammabile
	<b>Posizione:</b>	Nei depositi di bombole di gas disciolto o compresso (acetilene, idrogeno, metano), di acetone, di alcol etilico, di liquidi detergenti. Nei depositi carburanti. Nei locali con accumulatori elettrici.
	<b>Categoria:</b>	Avvertimento
	<b>Nome:</b>	Pericolo di folgorazione
	<b>Descrizione:</b>	
	<b>Posizione:</b>	

	<b>Categoria:</b>	Divieto
	<b>Nome:</b>	Vietato fumare
	<b>Descrizione:</b>	Vietato fumare
	<b>Posizione:</b>	Nei luoghi ove è esposto è espressamente vietato fumare per motivi igienici o per prevenire gli incendi.
	<b>Categoria:</b>	Divieto
	<b>Nome:</b>	Vietato spegnere con acqua
	<b>Descrizione:</b>	
	<b>Posizione:</b>	
	<b>Categoria:</b>	Prescrizione
	<b>Nome:</b>	Protezione dell'udito
	<b>Descrizione:</b>	È obbligatorio indossare le protezioni dell'udito
	<b>Posizione:</b>	Negli ambienti di lavoro o in prossimità delle lavorazioni la cui rumorosità raggiunge un livello sonoro tale da costituire un rischio di danno per l'udito.

<b>Martello demolitore elettrico</b>	
<b>Categoria</b>	Attrezzature
<b>Descrizione</b>	Utilizzo del martello demolitore.

<b>Rischi</b>	
Contatti con macchinari o organi in moto	Lieve
Folgorazione per uso attrezzature elettriche	Lieve
Intercettazione di reti di altre energie	Alto
Intercettazione di reti di distribuzione acqua	Medio
Intercettazione di reti di distribuzione di gas	Alto
Polveri inerti	Medio
Proiezione di schegge e frammenti di materiale	Lieve
Punture, tagli, abrasioni, ferite	Lieve
Rumore	Lieve
Urti, colpi, impatti, compressioni	Lieve
Vibrazioni	Lieve

<b>Istruzioni operative</b>
<p><b>PRIMA DELL'USO:</b></p> <ul style="list-style-type: none"> <li>- Verificare che l'utensile sia del tipo a doppio isolamento (220 V), o alimentato a bassissima tensione di sicurezza (50V), comunque non collegato a terra;</li> <li>- Verificare l'integrità del cavo e della spina di alimentazione;</li> <li>- Verificare il funzionamento dell'interruttore;</li> <li>- Segnalare la zona esposta a livello di rumorosità elevato;</li> <li>- Utilizzare la punta adeguata al materiale da demolire.</li> </ul> <p><b>DURANTE L'USO:</b></p> <ul style="list-style-type: none"> <li>- Impugnare saldamente l'utensile con le due mani tramite le apposite maniglie;</li> <li>- Eseguire il lavoro in condizioni di stabilità adeguata;</li> <li>- Non intralciare i passaggi con il cavo di alimentazione;</li> <li>- Staccare il collegamento elettrico durante le pause di lavoro.</li> </ul> <p><b>DOPO L'USO:</b></p> <ul style="list-style-type: none"> <li>- Scollegare elettricamente l'utensile;</li> <li>- Controllare l'integrità del cavo d'alimentazione;</li> <li>- Pulire l'utensile;</li> <li>- Segnalare eventuali malfunzionamenti.</li> </ul>

<b>Dispositivi di protezione individuale forniti ai lavoratori occupati in cantiere</b>
<ul style="list-style-type: none"> <li>▪ Cuffia antirumore</li> <li>▪ Elmetto di protezione</li> <li>▪ Facciale con valvola filtrante FFP3</li> <li>▪ Guanti antitaglio</li> <li>▪ Indumenti da lavoro</li> <li>▪ Occhiali a mascherina</li> </ul>

<b>Segnaletica di cantiere associata all'attrezzatura</b>		
	<b>Categoria:</b>	Avvertimento
	<b>Nome:</b>	Pericolo di folgorazione
	<b>Descrizione:</b>	
	<b>Posizione:</b>	



	<b>Categoria:</b>	Divieto
	<b>Nome:</b>	Vietato spegnere con acqua
	<b>Descrizione:</b>	
	<b>Posizione:</b>	
	<b>Categoria:</b>	Prescrizione
	<b>Nome:</b>	Protezione dell'udito
	<b>Descrizione:</b>	È obbligatorio indossare le protezioni dell'udito
	<b>Posizione:</b>	Negli ambienti di lavoro o in prossimità delle lavorazioni la cui rumorosità raggiunge un livello sonoro tale da costituire un rischio di danno per l'udito.

Saldatrice elettrica	
<b>Categoria</b>	Attrezzature
<b>Descrizione</b>	Uso di saldatrice elettrica.



Rischi	
Calore, fiamme, incendio	Lieve
Folgorazione per uso attrezzature elettriche	Lieve
Fumi	Lieve
Proiezione di schegge e frammenti di materiale	Lieve
Radiazioni ottiche artificiali (ROA)	Lieve
Rumore	Lieve

Istruzioni operative
<p><b>PRIMA DELL'USO:</b></p> <ul style="list-style-type: none"> <li>- Verificare l'integrità dei cavi e della spina di alimentazione;</li> <li>- Verificare l'integrità della pinza porta elettrodo;</li> <li>- Non effettuare operazioni di saldatura in presenza di materiali infiammabili;</li> <li>- In caso di lavorazione in ambienti confinati, predisporre un adeguato sistema di aspirazione fumi e/o di ventilazione.</li> </ul> <p><b>DURANTE L'USO:</b></p> <ul style="list-style-type: none"> <li>- Non intralciare i passaggi con il cavo di alimentazione;</li> <li>- Allontanare il personale non addetto alle operazioni di saldatura;</li> <li>- Nelle pause di lavoro interrompere l'alimentazione elettrica.</li> </ul> <p><b>DOPO L'USO:</b></p> <ul style="list-style-type: none"> <li>- Staccare il collegamento elettrico della macchina;</li> <li>- Segnalare eventuali malfunzionamenti.</li> </ul>



Dispositivi di protezione individuale forniti ai lavoratori occupati in cantiere
<ul style="list-style-type: none"> <li>▪ Cuffia antirumore</li> <li>▪ Facciale con valvola filtrante FFP3</li> <li>▪ Grembiule</li> <li>▪ Guanti per rischio chimico e microbiologico</li> <li>▪ Guanti protettivi</li> <li>▪ Indumenti da lavoro</li> <li>▪ Occhiali a mascherina</li> <li>▪ Scarpe di sicurezza</li> </ul>

Segnaletica di cantiere associata all'attrezzatura		
	<b>Categoria:</b>	Avvertimento
	<b>Nome:</b>	Pericolo di folgorazione
	<b>Descrizione:</b>	
	<b>Posizione:</b>	
	<b>Categoria:</b>	Divieto
	<b>Nome:</b>	Vietato spegnere con acqua
	<b>Descrizione:</b>	
	<b>Posizione:</b>	

	<b>Categoria:</b>	Prescrizione
	<b>Nome:</b>	Protezione dell'udito
	<b>Descrizione:</b>	È obbligatorio indossare le protezioni dell'udito
	<b>Posizione:</b>	Negli ambienti di lavoro o in prossimità delle lavorazioni la cui rumorosità raggiunge un livello sonoro tale da costituire un rischio di danno per l'udito.

Sega circolare portatile		
Categoria	Attrezzature	
Rischi		
Contatti con macchinari o organi in moto	Lieve	
Folgorazione per uso attrezzature elettriche	Lieve	
Proiezione di schegge e frammenti di materiale	Lieve	
Punture, tagli, abrasioni, ferite	Lieve	
Rumore	Lieve	
Vibrazioni	Lieve	
Istruzioni operative		
<p>PRIMA DELL'USO:</p> <ul style="list-style-type: none"><li>- Verificare che l'utensile sia del tipo a doppio isolamento;</li><li>- Verificare la presenza e l'efficienza del carter di protezione;</li><li>- Verificare l'integrità del cavo e delle spine di alimentazione;</li><li>- Controllare l'integrità ed il regolare fissaggio della lama;</li><li>- Verificare l'efficienza dell'interruttore.</li></ul> <p>DURANTE L'USO:</p> <ul style="list-style-type: none"><li>- Non intralciare i passaggi con il cavo di alimentazione;</li><li>- Segnalare eventuali malfunzionamenti;</li><li>- Non rimuovere il carter di protezione;</li><li>- Durante le pause di lavoro scollegare elettricamente l'utensile.</li></ul> <p>DOPO L'USO:</p> <ul style="list-style-type: none"><li>- Staccare il collegamento elettrico;</li><li>- Controllare l'integrità del cavo e della spina;</li><li>- Pulire l'utensile.</li></ul>		
Dispositivi di protezione individuale forniti ai lavoratori occupati in cantiere		
<ul style="list-style-type: none"><li>▪ Cuffia antirumore</li><li>▪ Guanti antitaglio</li><li>▪ Occhiali a mascherina</li></ul>		
Segnaletica di cantiere associata all'attrezzatura		
	Categoria:	Avvertimento
	Nome:	Pericolo di folgorazione
	Descrizione:	
	Posizione:	
	Categoria:	Divieto
	Nome:	Vietato spegnere con acqua
	Descrizione:	
	Posizione:	

	<b>Categoria:</b>	Prescrizione
	<b>Nome:</b>	Protezione dell'udito
	<b>Descrizione:</b>	È obbligatorio indossare le protezioni dell'udito
	<b>Posizione:</b>	Negli ambienti di lavoro o in prossimità delle lavorazioni la cui rumorosità raggiunge un livello sonoro tale da costituire un rischio di danno per l'udito.

Smerigliatore orbitale o flessibile		
Categoria	Attrezzature	
Rischi		
Contatti con macchinari o organi in moto	Lieve	
Folgorazione per uso attrezzature elettriche	Lieve	
Polveri, fibre	Lieve	
Proiezione di schegge e frammenti di materiale	Lieve	
Punture, tagli, abrasioni, ferite	Lieve	
Rumore	Lieve	
Vibrazioni	Lieve	
Istruzioni operative		
<p>PRIMA DELL'USO:</p> <ul style="list-style-type: none"><li>- Verificare che l'utensile sia a doppio isolamento (220 V);</li><li>- Controllare che il disco sia idoneo al lavoro da eseguire;</li><li>- Controllare il fissaggio del disco;</li><li>- Verificare l'integrità delle protezioni del disco e del cavo di alimentazione;</li><li>- Verificare il funzionamento dell'interruttore.</li></ul> <p>DURANTE L'USO:</p> <ul style="list-style-type: none"><li>- Impugnare saldamente l'utensile per le due maniglie;</li><li>- Eseguire il lavoro in posizione stabile;</li><li>- Non intralciare i passaggi con il cavo di alimentazione;</li><li>- Non manomettere la protezione del disco;</li><li>- Interrompere l'alimentazione elettrica durante le pause di lavoro;</li><li>- Verificare l'integrità del cavo e della spina di alimentazione.</li></ul> <p>DOPO L'USO:</p> <ul style="list-style-type: none"><li>- Staccare il collegamento elettrico dell'utensile;</li><li>- Controllare l'integrità del disco e del cavo di alimentazione;</li><li>- Pulire l'utensile;</li><li>- Segnalare eventuali malfunzionamenti.</li></ul>		
Dispositivi di protezione individuale forniti ai lavoratori occupati in cantiere		
<ul style="list-style-type: none"><li>▪ Cuffia antirumore</li><li>▪ Facciale con valvola filtrante FFP3</li><li>▪ Guanti antitaglio</li><li>▪ Indumenti da lavoro</li><li>▪ Occhiali a mascherina</li></ul>		
Segnaletica di cantiere associata all'attrezzatura		
	Categoria:	Avvertimento
	Nome:	Pericolo di folgorazione
	Descrizione:	
	Posizione:	
	Categoria:	Divieto
	Nome:	Vietato spegnere con acqua
	Descrizione:	
	Posizione:	

	<b>Categoria:</b>	Prescrizione
	<b>Nome:</b>	Protezione dell'udito
	<b>Descrizione:</b>	È obbligatorio indossare le protezioni dell'udito
	<b>Posizione:</b>	Negli ambienti di lavoro o in prossimità delle lavorazioni la cui rumorosità raggiunge un livello sonoro tale da costituire un rischio di danno per l'udito.

Autobetoniera	
<b>Categoria</b>	Macchine
<b>Descrizione</b>	Uso di autobetoniera.

Rischi	
Cesoimento, stritolamento	Medio
Contatti con macchinari o organi in moto	Lieve
Dermatiti, irritazioni cutanee, reazioni allergiche	Lieve
Investimento	Alto
Punture, tagli, abrasioni, ferite	Lieve
Ribaltamento del mezzo cedimento fondo	Medio
Ribaltamento per smottamento ciglio scavo	Medio
Rumore	Lieve
Urti, colpi, impatti, compressioni	Lieve

#### Istruzioni operative

##### PRIMA DELL'USO:

- Verificare l'efficienza delle luci, dei dispositivi di segnalazione acustici e luminosi;
- Garantire la visibilità del posto di guida;
- Verificare accuratamente l'efficienza dei dispositivi frenanti e di tutti i comandi di guida;
- Verificare l'efficienza dei comandi del tamburo;
- Controllare l'efficienza della protezione della catena di trasmissione e delle relative ruote dentate;
- Verificare l'efficienza delle protezioni degli organi in movimento;
- Verificare l'efficienza della scaletta e dell'eventuale dispositivo di blocco in posizione di riposo;
- Verificare l'integrità delle tubazioni dell'impianto oleodinamico (con benna di scaricamento);
- Controllare che i percorsi in cantiere siano adeguati per la stabilità del mezzo;
- Verificare la presenza in cabina di un estintore.

##### DURANTE L'USO:

- Segnalare l'operatività del mezzo col girofaro in area di cantiere;
- Adeguare la velocità ai limiti stabiliti in cantiere e transitare a passo d'uomo in prossimità dei posti di lavoro;
- Richiedere l'aiuto di personale a terra per eseguire le manovre in spazi ristretti o quando la visibilità è incompleta;
- Non transitare o stazionare in prossimità del bordo degli scavi;
- Durante gli spostamenti e lo scarico tenere fermo il canale;
- Tenersi a distanza di sicurezza durante le manovre di avvicinamento ed allontanamento della benna;
- Durante il trasporto bloccare il canale;
- Durante i rifornimenti di carburante spegnere il motore e non fumare;
- Pulire accuratamente il tamburo, la tramoggia ed il canale;
- Segnalare tempestivamente eventuali gravi guasti.

##### DOPO L'USO:

- Eseguire le operazioni di revisione e manutenzione necessarie al reimpiego, con particolare riguardo ai pneumatici ed i freni, segnalando eventuali anomalie;
- Pulire convenientemente il mezzo curando gli organi di comando.

#### Dispositivi di protezione individuale forniti ai lavoratori occupati in cantiere







- Cuffia antirumore
- Elmetto di protezione
- Facciale con valvola filtrante FFP3
- Guanti antitaglio
- Guanti per rischio chimico e microbiologico
- Indumenti da lavoro
- Occhiali a mascherina

#### Segnaletica di cantiere associata all'attrezzatura

	<b>Categoria:</b>	Avvertimento
	<b>Nome:</b>	Pericolo generico
	<b>Descrizione:</b>	Pericolo generico
	<b>Posizione:</b>	Ovunque occorra indicare un pericolo non segnalabile con altri cartelli. E' completato di solito dalla scritta esplicativa del pericolo esistente (segnale complementare).
	<b>Categoria:</b>	Avvertimento
	<b>Nome:</b>	Scavi
	<b>Descrizione:</b>	Attenzione agli scavi.  E' severamente proibito: - avvicinarsi ai cigli degli scavi - avvicinarsi all'escavatore in funzione - sostare presso le scarpate - depositare materiali sui cigli
	<b>Posizione:</b>	Nei pressi degli scavi.
	<b>Categoria:</b>	Divieto
	<b>Nome:</b>	Vietato avvicinarsi agli scavi
	<b>Descrizione:</b>	E' severamente proibito: - avvicinarsi ai cigli degli scavi - avvicinarsi all'escavatore in funzione - sostare presso le scarpate - depositare materiale sui cigli
	<b>Posizione:</b>	Nei pressi degli scavi.
	<b>Categoria:</b>	Divieto
	<b>Nome:</b>	Vietato l'accesso ai non addetti ai lavori
	<b>Descrizione:</b>	Vietato l'accesso ai non addetti ai lavori
	<b>Posizione:</b>	In prossimità degli accessi all'area di lavoro interdetta.
	<b>Categoria:</b>	Divieto
	<b>Nome:</b>	Vietato passare o sostare nel raggio d'azione dell'escavatore
	<b>Descrizione:</b>	Vietato passare o sostare nell'area dell'escavatore
	<b>Posizione:</b>	
	<b>Categoria:</b>	Prescrizione
	<b>Nome:</b>	Carrelli a passo d'uomo
	<b>Descrizione:</b>	Carrelli elevatori che si spostano a passo d'uomo
	<b>Posizione:</b>	All'ingresso del cantiere.
	<b>Categoria:</b>	Prescrizione
	<b>Nome:</b>	Lasciare liberi i passaggi e le uscite
	<b>Descrizione:</b>	Lasciare liberi i passaggi e le uscite
	<b>Posizione:</b>	In corrispondenza di passaggi ed uscite.







	<b>Categoria:</b>	Prescrizione
	<b>Nome:</b>	Protezione dell'udito
	<b>Descrizione:</b>	È obbligatorio indossare le protezioni dell'udito
	<b>Posizione:</b>	Negli ambienti di lavoro o in prossimità delle lavorazioni la cui rumorosità raggiunge un livello sonoro tale da costituire un rischio di danno per l'udito.

Autocarro con gru	
Categoria	Macchine
Rischi	
Caduta di materiali dall'alto	Alto
Cedimento parti meccaniche delle macchine	Lieve
Cesoimento, stritolamento	Medio
Folgorazione per contatto linee elettriche aeree	Alto
Inalazione di gas non combustibili (scarichi)	Medio
Investimento	Alto
Oli minerali e derivati	Lieve
Punture, tagli, abrasioni, ferite	Lieve
Ribaltamento del mezzo cedimento fondo	Medio
Rumore	Lieve
Urti, colpi, impatti, compressioni	Lieve
Istruzioni operative	
<p><b>PRIMA DELL'USO:</b></p> <ul style="list-style-type: none"> <li>- Verificare accuratamente l'efficienza dei dispositivi frenanti e di tutti i comandi in genere;</li> <li>- Verificare l'efficienza delle luci, dei dispositivi di segnalazione acustici e luminosi;</li> <li>- Garantire la visibilità del posto di guida;</li> <li>- Controllare che i percorsi in cantiere siano adeguati per la stabilità del mezzo;</li> <li>- Verificare che nella zona di lavoro non vi siano linee elettriche aeree che possano interferire con le manovre;</li> <li>- Verificare l'integrità dei tubi flessibili e dell'impianto oleodinamico in genere;</li> <li>- Ampliare con apposite plance la superficie di appoggio degli stabilizzatori;</li> <li>- Verificare l'efficienza della gru, compresa la sicura del gancio;</li> <li>- Verificare la presenza in cabina di un estintore.</li> </ul> <p><b>DURANTE L'USO:</b></p> <ul style="list-style-type: none"> <li>- Non trasportare persone all'interno del cassone;</li> <li>- Adeguare la velocità ai limiti stabiliti in cantiere e transitare a passo d'uomo in prossimità dei posti di lavoro;</li> <li>- Non azionare la gru con il mezzo in posizione inclinata;</li> <li>- Non superare la portata massima e del mezzo e dell'apparecchio di sollevamento;</li> <li>- Non superare l'ingombro massimo;</li> <li>- Posizionare e fissare adeguatamente il carico in modo che risulti ben distribuito e che non possa subire spostamenti durante il trasporto;</li> <li>- Assicurarsi della corretta chiusura delle sponde;</li> <li>- Durante i rifornimenti di carburante spegnere il motore e non fumare;</li> <li>- Segnalare tempestivamente eventuali malfunzionamenti o situazioni pericolose;</li> <li>- Utilizzare adeguati accessori di sollevamento;</li> <li>- Mantenere i comandi puliti da grasso, olio, ecc.;</li> <li>- In caso di visibilità insufficiente richiedere l'aiuto di personale per eseguire le manovre.</li> </ul> <p><b>DOPO L'USO:</b></p> <ul style="list-style-type: none"> <li>- Eseguire le operazioni di revisione e manutenzione necessarie al reimpiego a motore spento;</li> <li>- Posizionare correttamente il braccio telescopico e bloccarlo in posizione di riposo;</li> <li>- Pulire convenientemente il mezzo;</li> <li>- Segnalare eventuali guasti.</li> </ul>	
Dispositivi di protezione individuale forniti ai lavoratori occupati in cantiere	
<ul style="list-style-type: none"> <li>▪ Cuffia antirumore</li> <li>▪ Elmetto di protezione</li> <li>▪ Guanti antitaglio</li> </ul>	
Segnaletica di cantiere associata all'attrezzatura	

	<b>Categoria:</b>	Avvertimento
	<b>Nome:</b>	Caduta materiali dall'alto
	<b>Descrizione:</b>	Attenzione caduta materiali dall'alto
	<b>Posizione:</b>	- Nelle aree di azione delle gru. - In corrispondenza delle zone di salita e discesa dei carichi. - Sotto i ponteggi.
	<b>Categoria:</b>	Avvertimento
	<b>Nome:</b>	Pericolo generico
	<b>Descrizione:</b>	Pericolo generico
	<b>Posizione:</b>	Ovunque occorra indicare un pericolo non segnalabile con altri cartelli. E' completato di solito dalla scritta esplicativa del pericolo esistente (segnale complementare).
	<b>Categoria:</b>	Avvertimento
	<b>Nome:</b>	Scavi
	<b>Descrizione:</b>	Attenzione agli scavi.  E' severamente proibito: - avvicinarsi ai cigli degli scavi - avvicinarsi all'escavatore in funzione - sostare presso le scarpate - depositare materiali sui cigli
	<b>Posizione:</b>	Nei pressi degli scavi.
	<b>Categoria:</b>	Divieto
	<b>Nome:</b>	Vietato avvicinarsi agli scavi
	<b>Descrizione:</b>	E' severamente proibito: - avvicinarsi ai cigli degli scavi - avvicinarsi all'escavatore in funzione - sostare presso le scarpate - depositare materiale sui cigli
	<b>Posizione:</b>	Nei pressi degli scavi.
	<b>Categoria:</b>	Divieto
	<b>Nome:</b>	Vietato gettare materiali dai ponteggi
	<b>Descrizione:</b>	Vietato gettare materiali dai ponteggi
	<b>Posizione:</b>	Sui ponteggi.
	<b>Categoria:</b>	Divieto
	<b>Nome:</b>	Vietato l'accesso ai non addetti ai lavori
	<b>Descrizione:</b>	Vietato l'accesso ai non addetti ai lavori
	<b>Posizione:</b>	In prossimità degli accessi all'area di lavoro interdetta.
	<b>Categoria:</b>	Divieto
	<b>Nome:</b>	Vietato passare o sostare nel raggio d'azione dell'escavatore
	<b>Descrizione:</b>	Vietato passare o sostare nell'area dell'escavatore

 <div>CARRELLI A PASSO D'UOMO</div>	<b>Posizione:</b>	
	<b>Categoria:</b>	Prescrizione
	<b>Nome:</b>	Carrelli a passo d'uomo
	<b>Descrizione:</b>	Carrelli elevatori che si spostano a passo d'uomo
 <div>LASCIARE LIBERI I PASSAGGI E LE USCITE</div>	<b>Posizione:</b>	All'ingresso del cantiere.
	<b>Categoria:</b>	Prescrizione
	<b>Nome:</b>	Lasciare liberi i passaggi e le uscite
	<b>Descrizione:</b>	Lasciare liberi i passaggi e le uscite
	<b>Posizione:</b>	In corrispondenza di passaggi ed uscite.
	<b>Categoria:</b>	Prescrizione
	<b>Nome:</b>	Protezione del cranio
	<b>Descrizione:</b>	È obbligatorio indossare il casco di protezione
	<b>Posizione:</b>	Negli ambienti di lavoro dove esiste pericolo di caduta di materiali dall'alto o di urto con elementi pericolosi.
	<b>Categoria:</b>	Prescrizione
	<b>Nome:</b>	Protezione dell'udito
	<b>Descrizione:</b>	È obbligatorio indossare le protezioni dell'udito
	<b>Posizione:</b>	Negli ambienti di lavoro o in prossimità delle lavorazioni la cui rumorosità raggiunge un livello sonoro tale da costituire un rischio di danno per l'udito.

Autopompa per calcestruzzo	
Categoria	Macchine
Rischi	
Caduta di materiali dall'alto	Alto
Cedimento parti meccaniche delle macchine	Lieve
Cesoimento, stritolamento	Medio
Contatto con sostanze corrosive	Medio
Contusioni e abrasioni sul corpo per rottura componenti in pressione	Lieve
Dermatiti, irritazioni cutanee, reazioni allergiche	Lieve
Folgorazione per contatto linee elettriche aeree	Alto
Getti, schizzi	Lieve
Inalazione di gas non combustibili (scarichi)	Medio
Investimento	Alto
Oli minerali e derivati	Lieve
Punture, tagli, abrasioni, ferite	Lieve
Ribaltamento del mezzo cedimento fondo	Medio
Ribaltamento per smottamento ciglio scavo	Medio
Rumore	Lieve
Vibrazioni	Lieve
Istruzioni operative	
<p>PRIMA DELL'USO:</p> <ul style="list-style-type: none"> <li>- Verificare accuratamente l'efficienza dei dispositivi frenanti e di tutti i comandi in genere;</li> <li>- Verificare l'efficienza delle luci, dei dispositivi acustici e luminosi;</li> <li>- Garantire la visibilità del posto di guida;</li> <li>- Verificare l'efficienza della pulsantiera;</li> <li>- Verificare l'efficienza delle protezioni degli organi di trasmissione;</li> <li>- Verificare l'assenza di linee elettriche aeree che possano interferire con le manovre;</li> <li>- Controllare che i percorsi in cantiere siano adeguati per la visibilità del mezzo;</li> <li>- Posizionare il mezzo utilizzando gli stabilizzatori.</li> </ul> <p>DURANTE L'USO:</p> <ul style="list-style-type: none"> <li>- Segnalare l'operatività del mezzo col girofaro in area di cantiere;</li> <li>- Non rimuovere la griglia di protezione sulla vasca;</li> <li>- Dirigere le manovre di avvicinamento dell'autobetoniera alla pompa;</li> <li>- Segnalare eventuali gravi malfunzionamenti.</li> </ul> <p>DOPO L'USO:</p> <ul style="list-style-type: none"> <li>- Pulire convenientemente la vasca e la tubazione;</li> <li>- Eseguire le operazioni di manutenzione e revisione necessarie al reimpiego, segnalando eventuali anomalie.</li> </ul>	
Dispositivi di protezione individuale forniti ai lavoratori occupati in cantiere	
<ul style="list-style-type: none"> <li>▪ Cuffia antirumore</li> <li>▪ Elmetto di protezione</li> <li>▪ Facciale con valvola filtrante FFP3</li> <li>▪ Guanti antitaglio</li> <li>▪ Guanti per rischio chimico e microbiologico</li> <li>▪ Indumenti da lavoro</li> <li>▪ Occhiali a mascherina</li> </ul>	
Segnaletica di cantiere associata all'attrezzatura	

	<b>Categoria:</b>	Avvertimento
	<b>Nome:</b>	Caduta materiali dall'alto
	<b>Descrizione:</b>	Attenzione caduta materiali dall'alto
	<b>Posizione:</b>	- Nelle aree di azione delle gru. - In corrispondenza delle zone di salita e discesa dei carichi. - Sotto i ponteggi.
	<b>Categoria:</b>	Avvertimento
	<b>Nome:</b>	Pericolo generico
	<b>Descrizione:</b>	Pericolo generico
	<b>Posizione:</b>	Ovunque occorra indicare un pericolo non segnalabile con altri cartelli. E' completato di solito dalla scritta esplicativa del pericolo esistente (segnale complementare).
	<b>Categoria:</b>	Avvertimento
	<b>Nome:</b>	Scavi
	<b>Descrizione:</b>	Attenzione agli scavi.  E' severamente proibito: - avvicinarsi ai cigli degli scavi - avvicinarsi all'escavatore in funzione - sostare presso le scarpate - depositare materiali sui cigli
	<b>Posizione:</b>	Nei pressi degli scavi.
	<b>Categoria:</b>	Divieto
	<b>Nome:</b>	Vietato avvicinarsi agli scavi
	<b>Descrizione:</b>	E' severamente proibito: - avvicinarsi ai cigli degli scavi - avvicinarsi all'escavatore in funzione - sostare presso le scarpate - depositare materiale sui cigli
	<b>Posizione:</b>	Nei pressi degli scavi.
	<b>Categoria:</b>	Divieto
	<b>Nome:</b>	Vietato gettare materiali dai ponteggi
	<b>Descrizione:</b>	Vietato gettare materiali dai ponteggi
	<b>Posizione:</b>	Sui ponteggi.
	<b>Categoria:</b>	Divieto
	<b>Nome:</b>	Vietato l'accesso ai non addetti ai lavori
	<b>Descrizione:</b>	Vietato l'accesso ai non addetti ai lavori
	<b>Posizione:</b>	In prossimità degli accessi all'area di lavoro interdetta.
	<b>Categoria:</b>	Divieto
	<b>Nome:</b>	Vietato passare o sostare nel raggio d'azione dell'escavatore
	<b>Descrizione:</b>	Vietato passare o sostare nell'area dell'escavatore

 <b>CARRELLI A PASSO D'UOMO</b>	<b>Posizione:</b>	
	<b>Categoria:</b>	Prescrizione
	<b>Nome:</b>	Carrelli a passo d'uomo
	<b>Descrizione:</b>	Carrelli elevatori che si spostano a passo d'uomo
 <b>LASCIARE LIBERI I PASSAGGI E LE USCITE</b>	<b>Posizione:</b>	All'ingresso del cantiere.
	<b>Categoria:</b>	Prescrizione
	<b>Nome:</b>	Lasciare liberi i passaggi e le uscite
	<b>Descrizione:</b>	Lasciare liberi i passaggi e le uscite
	<b>Posizione:</b>	In corrispondenza di passaggi ed uscite.
	<b>Categoria:</b>	Prescrizione
	<b>Nome:</b>	Protezione del cranio
	<b>Descrizione:</b>	È obbligatorio indossare il casco di protezione
	<b>Posizione:</b>	Negli ambienti di lavoro dove esiste pericolo di caduta di materiali dall'alto o di urto con elementi pericolosi.
	<b>Categoria:</b>	Prescrizione
	<b>Nome:</b>	Protezione dell'udito
	<b>Descrizione:</b>	È obbligatorio indossare le protezioni dell'udito
	<b>Posizione:</b>	Negli ambienti di lavoro o in prossimità delle lavorazioni la cui rumorosità raggiunge un livello sonoro tale da costituire un rischio di danno per l'udito.
	<b>Categoria:</b>	Prescrizione
	<b>Nome:</b>	Protezione dell'udito
	<b>Descrizione:</b>	È obbligatorio indossare le protezioni dell'udito

Sega circolare	
Categoria	Attrezzature
Descrizione	Uso della sega circolare.

Rischi	
Caduta a livello e scivolamento	Non significativo
Folgorazione per uso attrezzature elettriche	Lieve
Polveri, fibre	Lieve
Punture, tagli, abrasioni, ferite	Alto
Rumore	Alto
Urti, colpi, impatti, compressioni	Lieve

#### Istruzioni operative

##### PRIMA DELL'USO:

- Verificare la presenza ed efficienza della cuffia di protezione registrabile o a caduta libera sul banco di lavoro in modo tale che risulti libera la sola parte attiva del disco necessaria per effettuare la lavorazione;
- Verificare la presenza ed efficienza del coltello divisore in acciaio posto dietro la lama e registrato a non più di 3 mm. dalla dentatura del disco (il suo scopo è quello di tenere aperto il taglio, quando si taglia legname per lungo, al fine di evitare il possibile rifiuto del pezzo o l'eccessivo attrito delle parti tagliate contro le facciate del disco);
- Verificare la presenza e l'efficienza degli schermi ai due lati del disco nella parte sottostante il banco di lavoro, in modo tale che sia evitato il contatto di tale parte di lama per azioni accidentali (come ad esempio potrebbe accadere durante l'azionamento dell'interruttore di manovra);
- Verificare la presenza ed efficienza degli spingitoi di legno per aiutarsi nel taglio di piccoli pezzi (se ben conformati ed utilizzati evitano di portare le mani troppo vicino al disco o comunque sulla sua traiettoria);
- Verificare la stabilità della macchina (le vibrazioni eccessive possono provocare lo sbandamento del pezzo in lavorazione o delle mani che trattengono il pezzo);
- Verificare la pulizia dell'area circostante la macchina, in particolare di quella corrispondente al posto di lavoro (eventuale materiale depositato può provocare inciampi o scivolamenti);
- Verificare la pulizia della superficie del banco di lavoro (eventuale materiale depositato può costituire intralcio durante l'uso e distrarre l'addetto dall'operazione di taglio);
- Verificare l'integrità dei collegamenti elettrici e di terra dei fusibili e delle coperture delle parti sotto tensione (scatole morsettiere - interruttori);
- Verificare il buon funzionamento dell'interruttore di manovra;
- Verificare la disposizione del cavo di alimentazione (non deve intralciare le manovre, non deve essere soggetto ad urti o danneggiamenti con il materiale lavorato o da lavorare, non deve intralciare i passaggi).

##### DURANTE L'USO:

- Registrare la cuffia di protezione in modo tale che l'imbocco venga a sfiorare il pezzo in lavorazione o verificare che sia libera di alzarsi al passaggio del pezzo in lavorazione e di abbassarsi sul banco di lavoro, per quelle basculanti;
- Per tagli di piccoli pezzi e, comunque, per quei tagli in cui le mani si verrebbero a trovare in prossimità del disco o sulla sua traiettoria, è indispensabile utilizzare spingitoi;
- Non distrarsi: il taglio di un pezzo dura pochi secondi, le mani servono tutta la vita;
- Normalmente la cuffia di protezione è anche un idoneo dispositivo atto a trattenere le schegge;
- Usare gli occhiali, se nella lavorazione specifica la cuffia di protezione risultasse insufficiente a trattenere le schegge.

##### DOPO L'USO:



- Ricordate: la macchina potrebbe venire utilizzata da altra persona, quindi deve essere lasciata in perfetta efficienza;
- Lasciare il banco di lavoro libero da materiali;
- Lasciare la zona circostante pulita con particolare riferimento a quella corrispondente al posto di lavoro;
- Verificare l'efficienza delle protezioni;
- Segnalare le eventuali anomalie al responsabile del cantiere.

Dispositivi di protezione individuale forniti ai lavoratori occupati in cantiere	
<ul style="list-style-type: none"> <li>▪ Cuffia antirumore</li> </ul>	

- Elmetto di protezione
- Facciale con valvola filtrante FFP3
- Guanti antitaglio
- Indumenti da lavoro
- Occhiali a mascherina
- Scarpe di sicurezza

#### Segnaletica di cantiere associata all'attrezzatura

	<b>Categoria:</b>	Avvertimento
	<b>Nome:</b>	Pericolo di folgorazione
	<b>Descrizione:</b>	
	<b>Posizione:</b>	
	<b>Categoria:</b>	Divieto
	<b>Nome:</b>	Vietato spegnere con acqua
	<b>Descrizione:</b>	
	<b>Posizione:</b>	
	<b>Categoria:</b>	Prescrizione
	<b>Nome:</b>	Protezione dell'udito
	<b>Descrizione:</b>	È obbligatorio indossare le protezioni dell'udito
	<b>Posizione:</b>	Negli ambienti di lavoro o in prossimità delle lavorazioni la cui rumorosità raggiunge un livello sonoro tale da costituire un rischio di danno per l'udito.

Vibratore per calcestruzzo		
Categoria	Attrezzature	
Rischi		
Contatto con sostanze chimiche	Lieve	
Dermatiti, irritazioni cutanee, reazioni allergiche	Lieve	
Folgorazione per uso attrezzature elettriche	Lieve	
Getti, schizzi	Lieve	
Microclima severo per lavori all'aperto	Lieve	
Rumore	Lieve	
Urti, colpi, impatti, compressioni	Lieve	
Vibrazioni	Lieve	
Istruzioni operative		
<p>PRIMA DELL'USO:</p> <ul style="list-style-type: none"><li>- Verificare l'integrità dei cavi di alimentazione e della spina;</li><li>- Posizionare il trasformatore in un luogo asciutto.</li></ul> <p>DURANTE L'USO:</p> <ul style="list-style-type: none"><li>- Proteggere il cavo d'alimentazione;</li><li>- Non mantenere a lungo fuori dal getto l'ago in funzione;</li><li>- Nelle pause di lavoro interrompere l'alimentazione elettrica.</li></ul> <p>DOPO L'USO:</p> <ul style="list-style-type: none"><li>- Scollegare elettricamente l'utensile;</li><li>- Pulire accuratamente l'utensile;</li><li>- Segnalare eventuali malfunzionamenti.</li></ul>		
Dispositivi di protezione individuale forniti ai lavoratori occupati in cantiere		
<ul style="list-style-type: none"><li>▪ Cuffia antirumore</li><li>▪ Elmetto di protezione</li><li>▪ Facciale con valvola filtrante FFP3</li><li>▪ Giubbotto termico antipioggia e antivento</li><li>▪ Guanti per rischio chimico e microbiologico</li><li>▪ Indumenti da lavoro</li><li>▪ Occhiali a mascherina</li></ul>		
Segnaletica di cantiere associata all'attrezzatura		
	Categoria:	Avvertimento
	Nome:	Pericolo di folgorazione
	Descrizione:	
	Posizione:	
	Categoria:	Divieto
	Nome:	Vietato spegnere con acqua
	Descrizione:	
	Posizione:	
	Categoria:	Prescrizione
	Nome:	Protezione dell'udito
	Descrizione:	È obbligatorio indossare le protezioni dell'udito

	<b>Posizione:</b>	Negli ambienti di lavoro o in prossimità delle lavorazioni la cui rumorosità raggiunge un livello sonoro tale da costituire un rischio di danno per l'udito.
--	-------------------	--

Utensili manuali	
Categoria	Utensili

Istruzioni operative
Verificare preventivamente che le attrezzature di lavoro messe a disposizione dei lavoratori soddisfino le disposizioni legislative e regolamentari in materia di tutela della sicurezza e dei lavoratori.

Vibrofinitrice	
<b>Categoria</b>	Macchine
<b>Descrizione</b>	La vibrofinitrice è utilizzata nella realizzazione del manto stradale in conglomerato bituminoso e nella posa in opera del tappetino di usura.

Rischi	
Calore, fiamme, incendio	Lieve
Cedimento parti meccaniche delle macchine	Lieve
Cesoimento, stritolamento	Medio
Contatti con macchinari o organi in moto	Lieve
Gas e vapori di bitume	Medio
Inalazione di gas non combustibili (scarichi)	Medio
Investimento	Alto
Proiezione di schegge e frammenti di materiale	Lieve
Punture, tagli, abrasioni, ferite	Lieve
Urti, colpi, impatti, compressioni	Lieve
Istruzioni operative	
<p><b>PRIMA DELL'USO:</b></p> <ul style="list-style-type: none"> <li>- Verificare l'efficienza dei comandi sul posto di guida e sulla pedana posteriore;</li> <li>- Verificare l'efficienza dei dispositivi ottici;</li> <li>- Verificare l'efficienza delle connessioni dell'impianto oleodinamico;</li> <li>- Verificare l'efficienza del riduttore di pressione, dell'eventuale manometro e delle connessioni tra tubazioni, bruciatori e bombole;</li> <li>- Segnalare adeguatamente l'area di lavoro, deviando il traffico stradale a distanza di sicurezza;</li> <li>- Verificare la presenza di un estintore a bordo macchina.</li> </ul> <p><b>DURANTE L'USO:</b></p> <ul style="list-style-type: none"> <li>- Segnalare eventuali gravi guasti;</li> <li>- Per gli addetti:</li> <li>- Non interporre nessun attrezzo per eventuali rimozioni nel vano coclea;</li> <li>- Tenersi a distanza di sicurezza dai bruciatori;</li> <li>- Tenersi a distanza di sicurezza dai fianchi di contenimento.</li> </ul> <p><b>DOPO L'USO:</b></p> <ul style="list-style-type: none"> <li>- Spegnerne i bruciatori e chiudere il rubinetto della bombola;</li> <li>- Posizionare correttamente il mezzo azionando il freno di stazionamento;</li> <li>- Provvedere ad una accurata pulizia;</li> <li>- Eseguire le operazioni di revisione e manutenzione attenendosi alle indicazioni del libretto.</li> </ul>	
Dispositivi di protezione individuale forniti ai lavoratori occupati in cantiere	
<ul style="list-style-type: none"> <li>▪ Elmetto di protezione</li> <li>▪ Facciale con valvola filtrante FFP3</li> <li>▪ Guanti antitaglio</li> <li>▪ Guanti contro il calore</li> <li>▪ Indumenti da lavoro</li> <li>▪ Occhiali a mascherina</li> <li>▪ Scarpe di sicurezza</li> </ul>	
Segnaletica di cantiere associata all'attrezzatura	

	<b>Categoria:</b>	Divieto
	<b>Nome:</b>	Vietato l'accesso ai non addetti ai lavori
	<b>Descrizione:</b>	Vietato l'accesso ai non addetti ai lavori
	<b>Posizione:</b>	In prossimità degli accessi all'area di lavoro interdetta.
	<b>Categoria:</b>	Divieto
	<b>Nome:</b>	Vietato passare o sostare nel raggio d'azione dell'escavatore
	<b>Descrizione:</b>	Vietato passare o sostare nell'area dell'escavatore
	<b>Posizione:</b>	
	<b>Categoria:</b>	Prescrizione
	<b>Nome:</b>	Carrelli a passo d'uomo
	<b>Descrizione:</b>	Carrelli elevatori che si spostano a passo d'uomo
	<b>Posizione:</b>	All'ingresso del cantiere.
	<b>Categoria:</b>	Prescrizione
	<b>Nome:</b>	Lasciare liberi i passaggi e le uscite
	<b>Descrizione:</b>	Lasciare liberi i passaggi e le uscite
	<b>Posizione:</b>	In corrispondenza di passaggi ed uscite.





Battipalo	
<b>Categoria</b>	Macchine
<b>Descrizione</b>	Uso del battipalo.

Rischi	
Caduta dall'alto	Alto
Caduta di materiali dall'alto	Alto
Calore, fiamme, incendio	Lieve
Folgorazione per uso attrezzature elettriche	Alto
Getti, schizzi	Lieve
Movimentazione manuale dei carichi	Lieve
Punture, tagli, abrasioni, ferite	Lieve
Rumore	Lieve
Urti, colpi, impatti, compressioni	Medio
Vibrazioni	Lieve



Istruzioni operative
<p><b>PRIMA DELL'USO:</b></p> <ul style="list-style-type: none"> <li>- Verificare che nella zona di lavoro non vi siano linee elettriche aeree che possano interferire con le operazioni della macchina;</li> <li>- Controllare i percorsi e le aree di manovra, approntando gli eventuali rafforzamenti;</li> <li>- Curare l'orizzontalità e la stabilità della macchina;</li> <li>- Segnalare l'area operativa esposta a livello di rumorosità elevata.</li> </ul> <p><b>DURANTE L'USO:</b></p> <ul style="list-style-type: none"> <li>- Posizionare correttamente il palo con la relativa cuffia bloccando la mazza battente in posizione di sicurezza;</li> <li>- Procedere all'infissione del palo mantenendo il personale a distanza di sicurezza;</li> <li>- Mantenere puliti gli organi di comando da grasso, olio, ecc.;</li> <li>- Segnalare tempestivamente eventuali malfunzionamenti o situazioni pericolose.</li> </ul> <p><b>DOPO L'USO:</b></p> <ul style="list-style-type: none"> <li>- Calare a terra la mazza battente e posizionare correttamente la macchina inattiva;</li> <li>- Eseguire le operazioni di revisione e manutenzione necessarie al reimpiego della macchina (funi, guida, dispositivi di arresto della mazza, ecc.);</li> <li>- Nelle operazioni di manutenzione attenersi alle indicazioni del libretto.</li> </ul>



Dispositivi di protezione individuale forniti ai lavoratori occupati in cantiere
<ul style="list-style-type: none"> <li>▪ Cuffia antirumore</li> <li>▪ Elmetto di protezione</li> <li>▪ Guanti antitaglio</li> <li>▪ Imbracatura anticaduta</li> <li>▪ Indumenti da lavoro</li> <li>▪ Occhiali a mascherina</li> <li>▪ Scarpe di sicurezza</li> </ul>

Segnaletica di cantiere associata all'attrezzatura		
 <p>ATTENZIONE CADUTA MATERIALI</p>	<b>Categoria:</b>	Avvertimento
	<b>Nome:</b>	Caduta materiali dall'alto
	<b>Descrizione:</b>	Attenzione caduta materiali dall'alto
	<b>Posizione:</b>	<ul style="list-style-type: none"> <li>- Nelle aree di azione delle gru.</li> <li>- In corrispondenza delle zone di salita e discesa dei carichi.</li> <li>- Sotto i ponteggi.</li> </ul>

	<b>Categoria:</b>	Avvertimento
	<b>Nome:</b>	Pericolo di caduta
	<b>Descrizione:</b>	Pericolo di caduta con dislivello
	<b>Posizione:</b>	In prossimità dell'apertura a cielo aperto. Nella zona di scavo.
	<b>Categoria:</b>	Avvertimento
	<b>Nome:</b>	Pericolo di folgorazione
	<b>Descrizione:</b>	
	<b>Posizione:</b>	
	<b>Categoria:</b>	Divieto
	<b>Nome:</b>	Vietato gettare materiali dai ponteggi
	<b>Descrizione:</b>	Vietato gettare materiali dai ponteggi
	<b>Posizione:</b>	Sui ponteggi.
	<b>Categoria:</b>	Divieto
	<b>Nome:</b>	Vietato salire o scendere dai ponteggi
	<b>Descrizione:</b>	Non salire o scendere all'esterno dei ponteggi.
	<b>Posizione:</b>	Sui ponteggi.
	<b>Categoria:</b>	Divieto
	<b>Nome:</b>	Vietato spegnere con acqua
	<b>Descrizione:</b>	
	<b>Posizione:</b>	
	<b>Categoria:</b>	Prescrizione
	<b>Nome:</b>	Imbracatura di sicurezza
	<b>Descrizione:</b>	È obbligatorio usare l'imbracatura di sicurezza
	<b>Posizione:</b>	In prossimità delle lavorazioni come montaggio, smontaggio e manutenzione degli apparecchi di sollevamento (gru in particolare). Montaggio di costruzioni prefabbricate o industrializzate. Lavori dentro pozzi, cisterne e simili.
	<b>Categoria:</b>	Prescrizione
	<b>Nome:</b>	Protezione del cranio
	<b>Descrizione:</b>	È obbligatorio indossare il casco di protezione
	<b>Posizione:</b>	Negli ambienti di lavoro dove esiste pericolo di caduta di materiali dall'alto o di urto con elementi pericolosi.
	<b>Categoria:</b>	Prescrizione
	<b>Nome:</b>	Protezione dell'udito
	<b>Descrizione:</b>	È obbligatorio indossare le protezioni dell'udito

	<b>Posizione:</b>	Negli ambienti di lavoro o in prossimità delle lavorazioni la cui rumorosità raggiunge un livello sonoro tale da costituire un rischio di danno per l'udito.
--	-------------------	--

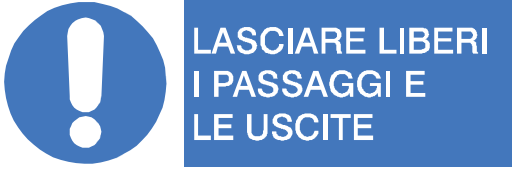
Verniciatrice segnaletica stradale		
Categoria	Macchine	
Rischi		
Calore, fiamme, incendio	Lieve	
Gas, vapori	Lieve	
Getti, schizzi	Lieve	
Investimento	Alto	
Nebbie	Lieve	
Rumore	Lieve	
Urti, colpi, impatti, compressioni	Lieve	
Istruzioni operative		
<p>PRIMA DELL'USO:</p> <ul style="list-style-type: none"><li>- Verificare l'efficienza dei dispositivi di comando e di controllo;</li><li>- Verificare l'efficienza del carter della puleggia e della cinghia;</li><li>- Segnalare efficacemente l'area di lavoro.</li></ul> <p>DURANTE L'USO:</p> <ul style="list-style-type: none"><li>- Durante il rifornimento di carburante spegnere il motore e non fumare;</li><li>- Non utilizzare la macchina in ambienti chiusi e poco ventilati;</li><li>- Segnalare tempestivamente eventuali malfunzionamenti.</li></ul> <p>DOPO L'USO:</p> <ul style="list-style-type: none"><li>- Chiudere il rubinetto del carburante;</li><li>- Lasciare sempre la macchina in perfetta efficienza, curandone la pulizia e l'eventuale manutenzione.</li></ul>		
Dispositivi di protezione individuale forniti ai lavoratori occupati in cantiere		
<ul style="list-style-type: none"><li>▪ Cuffia antirumore</li><li>▪ Elmetto di protezione</li><li>▪ Facciale con valvola filtrante FFP3</li><li>▪ Guanti per rischio chimico e microbiologico</li><li>▪ Indumenti da lavoro</li><li>▪ Occhiali a mascherina</li><li>▪ Scarpe di sicurezza</li></ul>		
Segnaletica di cantiere associata all'attrezzatura		
	Categoria:	Divieto
	Nome:	Vietato l'accesso ai non addetti ai lavori
	Descrizione:	Vietato l'accesso ai non addetti ai lavori
	Posizione:	In prossimità degli accessi all'area di lavoro interdetta.
	Categoria:	Divieto
	Nome:	Vietato passare o sostare nel raggio d'azione dell'escavatore
	Descrizione:	Vietato passare o sostare nell'area dell'escavatore
	Posizione:	
	Categoria:	Prescrizione
	Nome:	Carrelli a passo d'uomo
	Descrizione:	Carrelli elevatori che si spostano a passo d'uomo

	<b>Posizione:</b>	All'ingresso del cantiere.
	<b>Categoria:</b>	Prescrizione
	<b>Nome:</b>	Lasciare liberi i passaggi e le uscite
	<b>Descrizione:</b>	Lasciare liberi i passaggi e le uscite
	<b>Posizione:</b>	In corrispondenza di passaggi ed uscite.
	<b>Categoria:</b>	Prescrizione
	<b>Nome:</b>	Protezione dell'udito
	<b>Descrizione:</b>	È obbligatorio indossare le protezioni dell'udito
	<b>Posizione:</b>	Negli ambienti di lavoro o in prossimità delle lavorazioni la cui rumorosità raggiunge un livello sonoro tale da costituire un rischio di danno per l'udito.

Escavatore con martello demolitore	
<b>Categoria</b>	Macchine
<b>Descrizione</b>	Uso di escavatore con martello demolitore.

Rischi	
Caduta a livello e scivolamento	Lieve
Calore, fiamme, incendio	Lieve
Cesoimento, stritolamento	Lieve
Folgorazione per uso attrezzature elettriche	Lieve
Getti, schizzi	Lieve
Investimento	Lieve
Polveri, fibre	Lieve
Rumore	Lieve
Vibrazioni	Lieve

Istruzioni operative
<p><b>PRIMA DELL'USO:</b></p> <ul style="list-style-type: none"> <li>- Verificare che nella zona di lavoro non vi siano linee elettriche che possano interferire con le manovre;</li> <li>- Controllare i percorsi e le aree di manovra approntando gli eventuali rafforzamenti;</li> <li>- Verificare l'efficienza dei comandi;</li> <li>- Verificare l'efficienza dei gruppi ottici per le lavorazioni in mancanza di illuminazione;</li> <li>- Verificare che l'avvisatore acustico e il girofaro siano regolarmente funzionanti;</li> <li>- Controllare la chiusura di tutti gli sportelli del vano motore;</li> <li>- Garantire la visibilità del posto di guida;</li> <li>- Verificare l'integrità dei tubi flessibili e dell'impianto oleodinamico in genere;</li> <li>- Controllare l'efficienza dell'attacco del martello e delle connessioni dei tubi;</li> <li>- Delimitare la zona a livello di rumorosità elevato;</li> <li>- Verificare la presenza di una efficace protezione del posto di manovra contro i rischi da ribaltamento (roll-bar o robusta cabina).</li> </ul> <p><b>DURANTE L'USO:</b></p> <ul style="list-style-type: none"> <li>- Segnalare l'operatività del mezzo col girofaro;</li> <li>- Non ammettere a bordo della macchina altre persone;</li> <li>- Chiudere gli sportelli della cabina;</li> <li>- Utilizzare gli stabilizzatori ove presenti;</li> <li>- Mantenere sgombra e pulita la cabina;</li> <li>- Mantenere stabile il mezzo durante la demolizione;</li> <li>- Nelle fasi inattive tenere a distanza di sicurezza il braccio dai lavoratori;</li> <li>- Per le interruzioni momentanee di lavoro, prima di scendere dal mezzo, azionare il dispositivo di blocco dei comandi;</li> <li>- Durante i rifornimenti di carburante spegnere il motore e non fumare;</li> <li>- Segnalare tempestivamente eventuali gravi anomalie.</li> </ul> <p><b>DOPO L'USO:</b></p> <ul style="list-style-type: none"> <li>- Posizionare correttamente la macchina abbassando il braccio a terra, azionando il blocco comandi ed il freno di stazionamento;</li> <li>- Pulire gli organi di comando da grasso, olio, ecc.;</li> <li>- Eseguire le operazioni di revisione e manutenzione seguendo le indicazioni del libretto, segnalando eventuali guasti.</li> </ul>

Dispositivi di protezione individuale forniti ai lavoratori occupati in cantiere
<ul style="list-style-type: none"> <li>▪ Cuffia antirumore</li> <li>▪ Facciale con valvola filtrante FFP3</li> <li>▪ Indumenti da lavoro</li> <li>▪ Occhiali a mascherina</li> </ul>

▪ Scarpe di sicurezza

Segnaletica di cantiere associata all'attrezzatura		
	<b>Categoria:</b>	Avvertimento
	<b>Nome:</b>	Pericolo di folgorazione
	<b>Descrizione:</b>	
	<b>Posizione:</b>	
	<b>Categoria:</b>	Divieto
	<b>Nome:</b>	Vietato l'accesso ai non addetti ai lavori
	<b>Descrizione:</b>	Vietato l'accesso ai non addetti ai lavori
	<b>Posizione:</b>	In prossimità degli accessi all'area di lavoro interdetta.
	<b>Categoria:</b>	Divieto
	<b>Nome:</b>	Vietato passare o sostare nel raggio d'azione dell'escavatore
	<b>Descrizione:</b>	Vietato passare o sostare nell'area dell'escavatore
	<b>Posizione:</b>	
	<b>Categoria:</b>	Divieto
	<b>Nome:</b>	Vietato spegnere con acqua
	<b>Descrizione:</b>	
	<b>Posizione:</b>	
	<b>Categoria:</b>	Prescrizione
	<b>Nome:</b>	Carrelli a passo d'uomo
	<b>Descrizione:</b>	Carrelli elevatori che si spostano a passo d'uomo
	<b>Posizione:</b>	All'ingresso del cantiere.
	<b>Categoria:</b>	Prescrizione
	<b>Nome:</b>	Lasciare liberi i passaggi e le uscite
	<b>Descrizione:</b>	Lasciare liberi i passaggi e le uscite
	<b>Posizione:</b>	In corrispondenza di passaggi ed uscite.
	<b>Categoria:</b>	Prescrizione
	<b>Nome:</b>	Protezione dell'udito
	<b>Descrizione:</b>	È obbligatorio indossare le protezioni dell'udito
	<b>Posizione:</b>	Negli ambienti di lavoro o in prossimità delle lavorazioni la cui rumorosità raggiunge un livello sonoro tale da costituire un rischio di danno per l'udito.

Autocarro con cestello elevatore	
Categoria	Macchine
Rischi	
Caduta dall'alto	Alto
Caduta di materiali dall'alto	Alto
Cedimento parti meccaniche delle macchine	Lieve
Cesoimento, stritolamento	Medio
Folgorazione per contatto linee elettriche aeree	Alto
Inalazione di gas non combustibili (scarichi)	Medio
Investimento	Alto
Ribaltamento del mezzo cedimento fondo	Medio
Rumore	Lieve
Istruzioni operative	
<p>PRIMA DELL'USO:</p> <ul style="list-style-type: none"> <li>- verificare che nella zona di lavoro non vi siano linee elettriche aeree che possano interferire con le manovre;</li> <li>- controllare i percorsi e le aree di manovra approntando gli eventuali rafforzamenti;</li> <li>- verificare che l'avvisatore acustico, il segnalatore di retromarcia ed il girofaro siano regolarmente funzionanti;</li> <li>- garantire la visibilità del posto di guida;</li> <li>- verificare che la macchina sia stata collaudata dall'ISPESL;</li> <li>- verificare che siano state eseguite le verifiche annuali dalla ASL;</li> <li>- l'automezzo deve essere collaudato dalla motorizzazione civile;</li> <li>- verificare che ci sia la duplicazione dei comandi;</li> <li>- l'operatore sulla piattaforma deve avere a disposizione tutti i comandi di manovra normale escluso l'azionamento degli stabilizzatori; questi comandi hanno la precedenza rispetto a quelli a terra che possono essere azionati solo per emergenza dopo aver tolto la precedenza ai comandi della piattaforma;</li> <li>- verificare che la piattaforma sia dotata su tutti i lati di una protezione rigida costituita da parapetto di altezza non inferiore a 1 mt, dotata di corrente superiore, corrente intermedio e tavola fermapiè;</li> <li>- verificare che la piattaforma sia fornita di dispositivo di autolivellamento in modo da poter rimanere in posizione orizzontale in qualsiasi condizione di lavoro;</li> <li>- verificare che gli stabilizzatori siano ben posizionati su terreno solido o pianeggiante;</li> <li>- verificare la presenza di cartelli con indicazione della portata massima;</li> <li>- verificare la presenza dei dispositivi di sicurezza, in particolare: <ul style="list-style-type: none"> <li>- il dispositivo di fine corsa per sfilamento del braccio telescopico, limitatori di carico;</li> <li>- il dispositivo di frenatura per il pronto arresto e la posizione di fermo carico;</li> <li>- il dispositivo che provoca l'arresto automatico del cestello per mancanza di forza motrice in caso di rottura dei tubi flessibili di addizione dell'olio;</li> </ul> </li> <li>- verificare il funzionamento dei dispositivi di segnalazione e di avvertimento acustici e luminosi;</li> <li>- far controllare la consistenza del terreno e la presenza di eventuali zone di pericolo come scarichi, tombini, condotte, fognature ecc. prima di posizionare la macchina;</li> <li>- provvedere a far rientrare in posizione di sicurezza le macchine durante la notte, controllare gli stabilizzatori e livellare nuovamente le macchine ogni mattina prima di svilupparle;</li> <li>- usare un anemometro per accertare che la macchina non venga utilizzata in avverse condizioni del vento" e usare sempre piastre di appoggio sotto gli stabilizzatori accertarsi che ogni persona che intenda salire con una piattaforma aerea a braccio indossi una imbracatura idonea di trattenuta con cordino corto, non far salire un numero di persone più alto di quello autorizzato dal costruttore. Portare una imbracatura di trattenuta a pieno corpo con cordino corto agganciato a un punto idoneo di ancoraggio del cesto;</li> <li>- si affronta il pericolo dell'effetto catapulta. Questo effetto può avvenire facilmente "se il braccio oscilla, sobbalza o si inclina fuori dal centro di gravità della macchina". Anche un piccolo movimento a livello terra può creare un effetto frusta a livello del cesto: più si è in alto e più si può essere sbalzati in avanti;</li> <li>- manovrare le macchine con massima attenzione, osservare costantemente l'ambiente nei dintorni ed a terra e, se necessario, incaricare una persona a terra che tenga libera l'area di lavoro;</li> </ul>	

- chi intende usare “una macchina con caratteristiche di peso, altezza, larghezza, lunghezza o complessità che differiscono significativamente dalla formazione ricevuta”, deve ricevere un addestramento supplementare per integrare le differenze;
- è responsabilità del datore di lavoro assicurare che tutti gli operatori che usano attrezzature di lavoro siano adeguatamente formati e informati.

**DURANTE L'USO:**

- segnalare l'operatività del mezzo col girofaro;
- chiudere gli sportelli della cabina;
- non attivare il braccio durante gli spostamenti e mantenere basse le forche;
- posizionare correttamente il carico sulle forche adeguandone l'assetto col variare del percorso;
- non ammettere a bordo della macchina altre persone;
- mantenere sgombra e pulita la cabina;
- effettuare i depositi in maniera stabile;
- non apportare modifiche agli organi di comando e lavoro;
- eseguire il rifornimento di carburante a motore spento e non fumare;
- segnalare tempestivamente eventuali malfunzionamenti o situazioni pericolose;
- nel muovere ed allestire le macchine, accertarsi di aver transennato o comunque delimitato l'area di lavoro, specialmente nelle zone di grande traffico.

**DOPO L'USO:**

- non lasciare carichi in posizione elevata;
- posizionare correttamente il mezzo, abbassando le forche a terra, raccogliendo il braccio telescopico ed azionando il freno di stazionamento;
- eseguire le operazioni di manutenzione e pulizia a motore spento, secondo le indicazioni del libretto.

**Dispositivi di protezione individuale forniti ai lavoratori occupati in cantiere**

- Cuffia antirumore
- Elmetto di protezione
- Imbracatura anticaduta

**Segnaletica di cantiere associata all'attrezzatura**

	<b>Categoria:</b>	Avvertimento
	<b>Nome:</b>	Caduta materiali dall'alto
	<b>Descrizione:</b>	Attenzione caduta materiali dall'alto
	<b>Posizione:</b>	<ul style="list-style-type: none"> <li>- Nelle aree di azione delle gru.</li> <li>- In corrispondenza delle zone di salita e discesa dei carichi.</li> <li>- Sotto i ponteggi.</li> </ul>
	<b>Categoria:</b>	Avvertimento
	<b>Nome:</b>	Pericolo di caduta
	<b>Descrizione:</b>	Pericolo di caduta con dislivello
	<b>Posizione:</b>	In prossimità dell'apertura a cielo aperto. Nella zona di scavo.
	<b>Categoria:</b>	Avvertimento
	<b>Nome:</b>	Pericolo generico
	<b>Descrizione:</b>	Pericolo generico
	<b>Posizione:</b>	<p>Ovunque occorra indicare un pericolo non segnalabile con altri cartelli.</p> <p>E' completato di solito dalla scritta esplicativa del pericolo esistente (segnale complementare).</p>

	<b>Categoria:</b>	Divieto
	<b>Nome:</b>	Vietato avvicinarsi agli scavi
	<b>Descrizione:</b>	E' severamente proibito: - avvicinarsi ai cigli degli scavi - avvicinarsi all'escavatore in funzione - sostare presso le scarpate - depositare materiale sui cigli
	<b>Posizione:</b>	Nei pressi degli scavi.
	<b>Categoria:</b>	Divieto
	<b>Nome:</b>	Vietato gettare materiali dai ponteggi
	<b>Descrizione:</b>	Vietato gettare materiali dai ponteggi
	<b>Posizione:</b>	Sui ponteggi.
	<b>Categoria:</b>	Divieto
	<b>Nome:</b>	Vietato l'accesso ai non addetti ai lavori
	<b>Descrizione:</b>	Vietato l'accesso ai non addetti ai lavori
	<b>Posizione:</b>	In prossimità degli accessi all'area di lavoro interdetta.
	<b>Categoria:</b>	Divieto
	<b>Nome:</b>	Vietato passare o sostare nel raggio d'azione dell'escavatore
	<b>Descrizione:</b>	Vietato passare o sostare nell'area dell'escavatore
	<b>Posizione:</b>	
	<b>Categoria:</b>	Divieto
	<b>Nome:</b>	Vietato salire o scendere dai ponteggi
	<b>Descrizione:</b>	Non salire o scendere all'esterno dei ponteggi.
	<b>Posizione:</b>	Sui ponteggi.
	<b>Categoria:</b>	Prescrizione
	<b>Nome:</b>	Carrelli a passo d'uomo
	<b>Descrizione:</b>	Carrelli elevatori che si spostano a passo d'uomo
	<b>Posizione:</b>	All'ingresso del cantiere.
	<b>Categoria:</b>	Prescrizione
	<b>Nome:</b>	Imbracatura di sicurezza
	<b>Descrizione:</b>	È obbligatorio usare l'imbracatura di sicurezza
	<b>Posizione:</b>	In prossimità delle lavorazioni come montaggio, smontaggio e manutenzione degli apparecchi di sollevamento (gru in particolare). Montaggio di costruzioni prefabbricate o industrializzate. Lavori dentro pozzi, cisterne e simili.



 <div>LASCIARE LIBERI I PASSAGGI E LE USCITE</div>	<b>Categoria:</b>	Prescrizione
	<b>Nome:</b>	Lasciare liberi i passaggi e le uscite
	<b>Descrizione:</b>	Lasciare liberi i passaggi e le uscite
	<b>Posizione:</b>	In corrispondenza di passaggi ed uscite.
	<b>Categoria:</b>	Prescrizione
	<b>Nome:</b>	Protezione del cranio
	<b>Descrizione:</b>	È obbligatorio indossare il casco di protezione
	<b>Posizione:</b>	Negli ambienti di lavoro dove esiste pericolo di caduta di materiali dall'alto o di urto con elementi pericolosi.
	<b>Categoria:</b>	Prescrizione
	<b>Nome:</b>	Protezione dell'udito
	<b>Descrizione:</b>	È obbligatorio indossare le protezioni dell'udito
	<b>Posizione:</b>	Negli ambienti di lavoro o in prossimità delle lavorazioni la cui rumorosità raggiunge un livello sonoro tale da costituire un rischio di danno per l'udito.

Trapano elettrico	
Categoria	Attrezzature
Descrizione	Uso di trapano elettrico.

Rischi	
Contatti con macchinari o organi in moto	Lieve
Folgorazione per uso attrezzature elettriche	Lieve
Polveri, fibre	Lieve
Proiezione di schegge e frammenti di materiale	Lieve
Punture, tagli, abrasioni, ferite	Lieve
Rumore	Lieve
Vibrazioni	Lieve

Istruzioni operative
<p>PRIMA DELL'USO:</p> <ul style="list-style-type: none"> <li>- Verificare che l'utensile sia a doppio isolamento (220V), o alimentato a bassissima tensione di sicurezza (50V), comunque non collegato elettricamente a terra;</li> <li>- Verificare l'integrità e l'isolamento dei cavi e della spina di alimentazione;</li> <li>- Verificare il funzionamento dell'interruttore;</li> <li>- Controllare il regolare fissaggio della punta.</li> </ul> <p>DURANTE L'USO:</p> <ul style="list-style-type: none"> <li>- Eseguire il lavoro in condizioni di stabilità adeguata;</li> <li>- Interrompere l'alimentazione elettrica durante le pause di lavoro;</li> <li>- Non intralciare i passaggi con il cavo di alimentazione.</li> </ul> <p>DOPO L'USO:</p> <ul style="list-style-type: none"> <li>- Staccare il collegamento elettrico dell'utensile;</li> <li>- Pulire accuratamente l'utensile;</li> <li>- Segnalare eventuali malfunzionamenti.</li> </ul>

Dispositivi di protezione individuale forniti ai lavoratori occupati in cantiere
<ul style="list-style-type: none"> <li>▪ Cuffia antirumore</li> <li>▪ Facciale con valvola filtrante FFP3</li> <li>▪ Guanti antitaglio</li> <li>▪ Indumenti da lavoro</li> <li>▪ Occhiali a mascherina</li> </ul>

Segnaletica di cantiere associata all'attrezzatura		
	Categoria:	Avvertimento
	Nome:	Pericolo di folgorazione
	Descrizione:	
	Posizione:	
	Categoria:	Divieto
	Nome:	Vietato spegnere con acqua
	Descrizione:	
	Posizione:	

	<b>Categoria:</b>	Prescrizione
	<b>Nome:</b>	Protezione dell'udito
	<b>Descrizione:</b>	È obbligatorio indossare le protezioni dell'udito
	<b>Posizione:</b>	Negli ambienti di lavoro o in prossimità delle lavorazioni la cui rumorosità raggiunge un livello sonoro tale da costituire un rischio di danno per l'udito.

Utensili elettrici portatili	
Categoria	Attrezzature
Descrizione	Utilizzo di utensili elettrici portatili.





Rischi	
Contatti con macchinari o organi in moto	Lieve
Folgorazione per uso attrezzature elettriche	Lieve
Proiezione di schegge e frammenti di materiale	Lieve
Punture, tagli, abrasioni, ferite	Lieve
Rumore	Lieve
Vibrazioni	Lieve
Istruzioni operative	
<p>PRIMA DELL'USO:</p> <ul style="list-style-type: none"> <li>- Verificare l'idoneità dell'impianto elettrico di cantiere (dichiarazione di conformità rilasciata da elettricista abilitato);</li> <li>- Verificare l'idoneità della macchina / attrezzatura alla specifica lavorazione (es. grado di protezione IP in ambiente bagnato);</li> <li>- Verificare il corretto collegamento della macchina / attrezzatura alla linea di alimentazione (cavi, interruttori, quadri, ecc.);</li> <li>- Verificare l'integrità delle parti elettriche visibili;</li> <li>- Verificare che il collegamento elettrico avvenga tramite giunto maschio fisso su parte stabile della macchina;</li> <li>- Verificare la presenza di dispositivi contro il riavvio della macchina in caso di interruzione e ripresa dell'alimentazione elettrica.</li> </ul> <p>DURANTE L'USO:</p> <ul style="list-style-type: none"> <li>- Tutto il personale non espressamente addetto deve evitare di intervenire su impianti o parti di impianto sotto tensione;</li> <li>- Qualora si presenti una anomalia nell'impianto elettrico è necessario segnalarla immediatamente al responsabile del cantiere;</li> <li>- Il personale non deve compiere, di propria iniziativa, riparazioni o sostituzioni di parti di impianto elettrico;</li> <li>- Disporre con cura i conduttori elettrici, evitando che intralcino i passaggi, che corrano per terra o che possano comunque essere danneggiati;</li> <li>- Non inserire o disinserire macchine o utensili su prese in tensione;</li> <li>- Prima di effettuare l'allacciamento verificare che gli interruttori di manovra della apparecchiatura e quello posto a monte della presa siano "aperti" (macchina ferma e tolta tensione alla presa);</li> <li>- Se la macchina o l'utensile, allacciati e messi in moto, non funzionano o provocano l'intervento di una protezione elettrica (valvola, interruttore automatico o differenziale) è necessario che l'addetto provveda ad informare immediatamente il responsabile del cantiere senza cercare di risolvere il problema autonomamente.</li> </ul> <p>DOPO L'USO:</p> <ul style="list-style-type: none"> <li>- Lasciare l'attrezzatura in regolari condizioni di funzionamento;</li> <li>- In caso di riscontrata anomalia informare immediatamente il responsabile di cantiere o mettere fuori servizio in maniera permanente la macchina/attrezzatura.</li> </ul>	
Dispositivi di protezione individuale forniti ai lavoratori occupati in cantiere	
<ul style="list-style-type: none"> <li>▪ Cuffia antirumore</li> <li>▪ Guanti antitaglio</li> <li>▪ Occhiali a mascherina</li> </ul>	
Segnaletica di cantiere associata all'attrezzatura	

	<b>Categoria:</b>	Avvertimento
	<b>Nome:</b>	Pericolo di folgorazione
	<b>Descrizione:</b>	
	<b>Posizione:</b>	
	<b>Categoria:</b>	Divieto
	<b>Nome:</b>	Vietato spegnere con acqua
	<b>Descrizione:</b>	
	<b>Posizione:</b>	
	<b>Categoria:</b>	Prescrizione
	<b>Nome:</b>	Protezione dell'udito
	<b>Descrizione:</b>	È obbligatorio indossare le protezioni dell'udito
	<b>Posizione:</b>	Negli ambienti di lavoro o in prossimità delle lavorazioni la cui rumorosità raggiunge un livello sonoro tale da costituire un rischio di danno per l'udito.

Rullo compressore		
Categoria	Macchine	
Rischi		
Calore, fiamme, incendio	Lieve	
Cesoimento, stritolamento	Medio	
Getti, schizzi	Lieve	
Rumore	Lieve	
Vibrazioni	Lieve	
Istruzioni operative		
<p>PRIMA DELL'USO:</p> <ul style="list-style-type: none"><li>- Controllare i percorsi e le aree di manovra verificando le condizioni di stabilità per il mezzo;</li><li>- Verificare la possibilità di inserire l'eventuale azione vibrante;</li><li>- Controllare l'efficienza dei comandi;</li><li>- Verificare l'efficienza dei gruppi ottici per le lavorazioni con scarsa illuminazione;</li><li>- Verificare che l'avvisatore acustico ed il girofaro siano funzionanti;</li><li>- Verificare la presenza di una efficace protezione del posto di manovra contro i rischi da ribaltamento (rollbar o robusta cabina).</li></ul> <p>DURANTE L'USO:</p> <ul style="list-style-type: none"><li>- Segnalare l'operatività del mezzo col girofaro;</li><li>- Adeguare la velocità ai limiti stabiliti in cantiere e transitare a passo d'uomo in prossimità dei posti di lavoro;</li><li>- Non ammettere a bordo della macchina altre persone;</li><li>- Mantenere sgombro e pulito il posto di guida;</li><li>- Durante i rifornimenti di carburante spegnere il motore e non fumare;</li><li>- Segnalare tempestivamente gravi anomalie o situazioni pericolose.</li></ul> <p>DOPO L'USO:</p> <ul style="list-style-type: none"><li>- Pulire gli organi di comando da grasso, olio, ecc.;</li><li>- Eseguire le operazioni di revisione e manutenzione seguendo le indicazioni del libretto, segnalando eventuali guasti.</li></ul>		
Dispositivi di protezione individuale forniti ai lavoratori occupati in cantiere		
<ul style="list-style-type: none"><li>▪ Cuffia antirumore</li><li>▪ Indumenti da lavoro</li><li>▪ Occhiali a mascherina</li><li>▪ Scarpe di sicurezza</li></ul>		
Segnaletica di cantiere associata all'attrezzatura		
	Categoria:	Prescrizione
	Nome:	Protezione dell'udito
	Descrizione:	È obbligatorio indossare le protezioni dell'udito
	Posizione:	Negli ambienti di lavoro o in prossimità delle lavorazioni la cui rumorosità raggiunge un livello sonoro tale da costituire un rischio di danno per l'udito.

Cacciavite	
Categoria	Utensili
Rischi	
Punture, tagli, abrasioni, ferite	Lieve
Istruzioni operative	
PRIMA DELL'USO - verificare l'efficienza della punta; - verificare che lo spessore e la larghezza siano adatti all'intaglio della vite. MODALITÀ D'USO - evitare di serrare o allentare pezzi tenuti direttamente in mano.	
Dispositivi di protezione individuale forniti ai lavoratori occupati in cantiere	
<ul style="list-style-type: none"> <li>Guanti antitaglio</li> </ul>	

Scale a mano semplici	
Categoria	Attrezzature
Rischi	
Caduta dall'alto	Alto
Caduta di materiali dall'alto	Alto
Movimentazione manuale dei carichi	Lieve
Punture, tagli, abrasioni, ferite	Lieve
Istruzioni operative	
<p><b>CARATTERISTICHE DI SICUREZZA:</b></p> <ul style="list-style-type: none"> <li>- Le scale a mano devono essere costruite con materiale adatto alle condizioni di impiego, possono quindi essere in ferro, alluminio o legno, ma devono essere sufficientemente resistenti ed avere dimensioni appropriate all'uso;</li> <li>- Le scale in legno devono avere i pioli incastrati nei montanti che devono essere trattenuti con tiranti in ferro applicati sotto i due pioli estremi; le scale lunghe più di 4 m devono avere anche un tirante intermedio;</li> <li>- Le scale devono essere provviste di dispositivi antisdrucchiolo alle estremità inferiori dei due montanti e di elementi di trattenuta o di appoggi antisdrucchiolabili alle estremità superiori, a meno che le estremità superiori siano provviste di dispositivi di trattenuta;</li> <li>- le scale ad elementi innestati non devono superare i 15 m;</li> <li>- le scale ad elementi innestati più lunghe di 8 m devono essere munite di rompitratta.</li> </ul> <p><b>PRIMA DELL'USO:</b></p> <ul style="list-style-type: none"> <li>- La scala deve sporgere a sufficienza oltre il piano di accesso (è consigliabile che tale sporgenza sia di almeno 1 m);</li> <li>- Le scale usate per l'accesso a piani successivi non devono essere poste una in prosecuzione dell'altra;</li> <li>- Le scale poste sul filo esterno di una costruzione od opere provvisorie (ponteggi) devono essere dotate di corrimano-parapetto;</li> <li>- La scala deve distare dalla verticale di appoggio di una misura pari ad 1/4 del dislivello tra il piano di appoggio e quello di arrivo;</li> <li>- È vietata la riparazione dei pioli rotti con listelli di legno chiodati sui montanti;</li> <li>- Le scale posizionate su terreno cedevole vanno appoggiate su un'unica tavola di ripartizione, in modo da garantire la posizione orizzontale dei pioli;</li> <li>- Il sito dove viene installata la scala deve essere sgombro da eventuali materiali e lontano dai passaggi.</li> </ul> <p><b>DURANTE L'USO:</b></p> <ul style="list-style-type: none"> <li>- Le scale non vincolate devono essere trattenute al piede da altra persona;</li> <li>- Durante gli spostamenti laterali nessun lavoratore deve trovarsi sulla scala;</li> <li>- Evitare l'uso di scale eccessivamente sporgenti oltre il piano di arrivo;</li> <li>- La scala deve essere utilizzata da una sola persona per volta limitando il peso dei carichi da trasportare;</li> <li>- Accertarsi di avere in qualsiasi momento un appoggio e una presa sicura in particolare durante il trasposto di pesi;</li> <li>- Quando vengono eseguiti lavori in quota, utilizzando scale ad elementi innestati, una persona deve esercitare da terra una continua vigilanza sulla scala;</li> <li>- La salita e la discesa vanno effettuate con il viso rivolto verso la scala.</li> </ul> <p><b>DOPO L'USO:</b></p> <ul style="list-style-type: none"> <li>- Controllare periodicamente lo stato di conservazione delle scale provvedendo alla manutenzione necessaria;</li> <li>- Le scale non utilizzate devono essere conservate in un luogo riparato dalle intemperie e, possibilmente, sospese ad appositi ganci;</li> <li>- Segnalare immediatamente eventuali anomalie riscontrate, in particolare: pioli rotti, gioco fra gli incastri, fessurazioni, carenza dei dispositivi antiscivolo e di arresto.</li> </ul>	
Dispositivi di protezione individuale forniti ai lavoratori occupati in cantiere	
<ul style="list-style-type: none"> <li>▪ Elmetto di protezione</li> <li>▪ Guanti antitaglio</li> <li>▪ Imbracatura anticaduta</li> </ul>	
Segnaletica di cantiere associata all'attrezzatura	

	<b>Categoria:</b>	Avvertimento
	<b>Nome:</b>	Caduta materiali dall'alto
	<b>Descrizione:</b>	Attenzione caduta materiali dall'alto
	<b>Posizione:</b>	- Nelle aree di azione delle gru. - In corrispondenza delle zone di salita e discesa dei carichi. - Sotto i ponteggi.
	<b>Categoria:</b>	Avvertimento
	<b>Nome:</b>	Pericolo di caduta
	<b>Descrizione:</b>	Pericolo di caduta con dislivello
	<b>Posizione:</b>	In prossimità dell'apertura a cielo aperto. Nella zona di scavo.
	<b>Categoria:</b>	Divieto
	<b>Nome:</b>	Vietato gettare materiali dai ponteggi
	<b>Descrizione:</b>	Vietato gettare materiali dai ponteggi
	<b>Posizione:</b>	Sui ponteggi.
	<b>Categoria:</b>	Divieto
	<b>Nome:</b>	Vietato salire o scendere dai ponteggi
	<b>Descrizione:</b>	Non salire o scendere all'esterno dei ponteggi.
	<b>Posizione:</b>	Sui ponteggi.
	<b>Categoria:</b>	Prescrizione
	<b>Nome:</b>	Imbracatura di sicurezza
	<b>Descrizione:</b>	È obbligatorio usare l'imbracatura di sicurezza
	<b>Posizione:</b>	In prossimità delle lavorazioni come montaggio, smontaggio e manutenzione degli apparecchi di sollevamento (gru in particolare). Montaggio di costruzioni prefabbricate o industrializzate. Lavori dentro pozzi, cisterne e simili.
	<b>Categoria:</b>	Prescrizione
	<b>Nome:</b>	Protezione del cranio
	<b>Descrizione:</b>	È obbligatorio indossare il casco di protezione
	<b>Posizione:</b>	Negli ambienti di lavoro dove esiste pericolo di caduta di materiali dall'alto o di urto con elementi pericolosi.

Filiera	
Categoria	Attrezzature

Rischi	
Calore, fiamme, incendio	Lieve
Contatti con macchinari o organi in moto	Lieve
Folgorazione per uso attrezzature elettriche	Lieve
Fumi	Lieve
Oli minerali e derivati	Lieve
Proiezione di schegge e frammenti di materiale	Lieve
Punture, tagli, abrasioni, ferite	Lieve

  

Istruzioni operative	
<p>PRIMA DELL'USO:</p> <ul style="list-style-type: none"> <li>- Stabilizzare correttamente il cavalletto porta filiera;</li> <li>- Verificare l'integrità dei collegamenti elettrici e di messa a terra per la parte visibile ed il corretto funzionamento degli interruttori;</li> <li>- Verificare il funzionamento dei dispositivi di comando;</li> <li>- Verificare che l'eventuale comando a pedale escluda quello posto sulla macchina e che sia protetto contro l'azionamento accidentale;</li> <li>- Verificare che il cavo di alimentazione non intralci i passaggi e l'area di lavoro;</li> </ul> <p>DURANTE L'USO:</p> <ul style="list-style-type: none"> <li>- Mantenere sgombra la zona di lavoro da scarti di tubo, trucioli o tracce di olio lubrificante;</li> <li>- Serrare correttamente il tubo da filettare nel mandrino;</li> <li>- Posizionare correttamente l'organo lavoratore (carrello testa porta pettini);</li> <li>- Movimentare con un aiutante i tubi particolarmente pesanti e/o ingombranti;</li> <li>- Utilizzare gli otoprotettori durante le lavorazioni che producono elevata rumorosità (sforzo eccessivo della macchina);</li> <li>- Utilizzare i guanti per la rimozione di trucioli o altro materiale capace di procurare lesioni;</li> <li>- Utilizzare indumenti antimpigliamento;</li> <li>- Non eseguire operazioni di lubrificazione, pulizia, manutenzione o riparazione sugli organi in movimento.</li> </ul> <p>DOPO L'USO:</p> <ul style="list-style-type: none"> <li>- Non lasciare pezzi in lavorazione sulla macchina;</li> <li>- Eseguire un controllo generale della macchina;</li> <li>- Scollegare l'alimentazione elettrica;</li> <li>- Eseguire la manutenzione attenendosi alle indicazioni del libretto;</li> <li>- Lasciare la macchina in perfetta efficienza, curandone la pulizia e l'eventuale lubrificazione.</li> </ul>	



Dispositivi di protezione individuale forniti ai lavoratori occupati in cantiere	
<ul style="list-style-type: none"> <li>▪ Facciale con valvola filtrante FFP3</li> <li>▪ Guanti antitaglio</li> <li>▪ Guanti per rischio chimico e microbiologico</li> <li>▪ Indumenti da lavoro</li> <li>▪ Occhiali a mascherina</li> <li>▪ Scarpe di sicurezza</li> </ul>	

  

Segnaletica di cantiere associata all'attrezzatura	
	Categoria:
	Nome:
	Descrizione:
	Posizione:

	<b>Categoria:</b>	Divieto
	<b>Nome:</b>	Vietato spegnere con acqua
	<b>Descrizione:</b>	
	<b>Posizione:</b>	

Pala	
Categoria	Utensili
Rischi	
Punture, tagli, abrasioni, ferite	Lieve
Istruzioni operative	
<p>PRIMA DELL'USO:</p> <ul style="list-style-type: none"> <li>- controllare che l'utensile non sia deteriorato;</li> <li>- sostituire i manici che presentino incrinature o scheggiature;</li> <li>- verificare il corretto fissaggio del manico;</li> <li>- selezionare il tipo di utensile adeguato all'impiego;</li> <li>- verificare che siano sufficientemente resistenti nell'insieme e nei singoli elementi</li> <li>- per punte e scalpelli utilizzare idonei paracolpi ed eliminare le sbavature dalle impugnature.</li> </ul> <p>DURANTE L'USO:</p> <ul style="list-style-type: none"> <li>- utilizzare attrezzi e attrezzature di ottima qualità;</li> <li>- evitare di utilizzare attrezzi convenientemente temprati in quanto facilmente scheggiabili;</li> <li>- evitare di utilizzare attrezzi in materiale troppo dolce in quanto soggetti a formazione di sbavature pericolose;</li> <li>- evitare di portare in tasca attrezzi a mano specie se pungenti o taglienti;</li> <li>- utilizzare attrezzi isolati per lavori su impianti elettrici;</li> <li>- nei luoghi in cui esiste il pericolo di esplosione evitare di utilizzare attrezzi metallici che potrebbero provocare scintille durante l'uso;</li> <li>- non lasciare mai gli attrezzi nelle vicinanze di parti di macchina in moto o ferme che potrebbero accidentalmente mettersi in moto;</li> <li>- impugnare saldamente l'utensile;</li> <li>- assumere una posizione corretta e stabile;</li> <li>- distanziare adeguatamente gli altri lavoratori;</li> <li>- non utilizzare in maniera impropria l'utensile;</li> <li>- non abbandonare gli utensili nei passaggi ed assicurarli da una eventuale caduta dall'alto;</li> <li>- utilizzare adeguati contenitori per riporre gli utensili di piccola taglia.</li> </ul> <p>DOPO L'USO:</p> <ul style="list-style-type: none"> <li>- pulire accuratamente l'utensile;</li> <li>- riporre correttamente gli utensili;</li> <li>- proteggere le parti pungenti e taglienti degli attrezzi;</li> <li>- controllare lo stato d'uso dell'utensile;</li> <li>- segnalare eventuali anomalie o difetti riscontrati.</li> </ul>	
Dispositivi di protezione individuale forniti ai lavoratori occupati in cantiere	
<ul style="list-style-type: none"> <li>▪ Guanti antitaglio</li> </ul>	

Scanalatrice		
Categoria	Attrezzature	
Rischi		
Contatti con macchinari o organi in moto	Lieve	
Folgorazione per uso attrezzature elettriche	Lieve	
Movimentazione manuale dei carichi	Lieve	
Polveri, fibre	Lieve	
Proiezione di schegge e frammenti di materiale	Lieve	
Punture, tagli, abrasioni, ferite	Lieve	
Rumore	Lieve	
Vibrazioni	Lieve	
Istruzioni operative		
<p>PRIMA DELL'USO:</p> <ul style="list-style-type: none"><li>- Verificare che l'utensile sia del tipo a doppio isolamento (220V);</li><li>- Verificare la presenza del carter di protezione;</li><li>- Verificare l'integrità del cavo e delle spine di alimentazione;</li><li>- Controllare il regolare fissaggio della fresa o dei dischi;</li><li>- Segnalare la zona esposta a livello di rumorosità elevato.</li></ul> <p>DURANTE L'USO:</p> <ul style="list-style-type: none"><li>- Eseguire il lavoro in condizioni di stabilità adeguata;</li><li>- Non intralciare i passaggi con il cavo di alimentazione;</li><li>- Evitare turni di lavoro prolungati e continui;</li><li>- Interrompere l'alimentazione elettrica durante le pause di lavoro.</li></ul> <p>DOPO L'USO:</p> <ul style="list-style-type: none"><li>- Staccare il collegamento elettrico dell'utensile;</li><li>- Controllare l'integrità del cavo e della spina;</li><li>- Pulire l'utensile;</li><li>- Segnalare eventuali malfunzionamenti.</li></ul>		
Dispositivi di protezione individuale forniti ai lavoratori occupati in cantiere		
<ul style="list-style-type: none"><li>▪ Cuffia antirumore</li><li>▪ Facciale con valvola filtrante FFP3</li><li>▪ Guanti antitaglio</li><li>▪ Indumenti da lavoro</li><li>▪ Occhiali a mascherina</li></ul>		
Segnaletica di cantiere associata all'attrezzatura		
	Categoria:	Avvertimento
	Nome:	Pericolo di folgorazione
	Descrizione:	
	Posizione:	
	Categoria:	Divieto
	Nome:	Vietato spegnere con acqua
	Descrizione:	
	Posizione:	

	<b>Categoria:</b>	Prescrizione
	<b>Nome:</b>	Protezione dell'udito
	<b>Descrizione:</b>	È obbligatorio indossare le protezioni dell'udito
	<b>Posizione:</b>	Negli ambienti di lavoro o in prossimità delle lavorazioni la cui rumorosità raggiunge un livello sonoro tale da costituire un rischio di danno per l'udito.

Avvitatore elettrico	
Categoria	Attrezzature
Descrizione	Utilizzo di avvitatore elettrico.

Rischi	
Folgorazione per uso attrezzature elettriche	Lieve
Proiezione di schegge e frammenti di materiale	Lieve
Punture, tagli, abrasioni, ferite	Lieve
Rumore	Lieve
Vibrazioni	Lieve

Istruzioni operative
<p>PRIMA DELL'USO:</p> <ul style="list-style-type: none"> <li>- Utilizzare solo utensili a doppio isolamento (220 V), o utensili alimentati a bassissima tensione di sicurezza (50 V), comunque non collegati elettricamente a terra;</li> <li>- Controllare l'integrità dei cavi e della spina d'alimentazione;</li> <li>- Verificare la funzionalità dell'utensile;</li> <li>- Verificare che l'utensile sia di conformazione adatta.</li> </ul> <p>DURANTE L'USO:</p> <ul style="list-style-type: none"> <li>- Non intralciare i passaggi con il cavo di alimentazione;</li> <li>- Interrompere l'alimentazione elettrica nelle pause di lavoro;</li> <li>- Segnalare eventuali malfunzionamenti.</li> </ul> <p>DOPO L'USO:</p> <ul style="list-style-type: none"> <li>- Scollegare elettricamente l'utensile.</li> </ul>

Dispositivi di protezione individuale forniti ai lavoratori occupati in cantiere
<ul style="list-style-type: none"> <li>▪ Cuffia antirumore</li> <li>▪ Guanti antitaglio</li> <li>▪ Occhiali a mascherina</li> </ul>

Segnaletica di cantiere associata all'attrezzatura		
	Categoria:	Avvertimento
	Nome:	Pericolo di folgorazione
	Descrizione:	
	Posizione:	
	Categoria:	Divieto
	Nome:	Vietato spegnere con acqua
	Descrizione:	
	Posizione:	
	Categoria:	Prescrizione
	Nome:	Protezione dell'udito
	Descrizione:	È obbligatorio indossare le protezioni dell'udito
	Posizione:	Negli ambienti di lavoro o in prossimità delle lavorazioni la cui rumorosità raggiunge un livello sonoro tale da costituire un rischio di danno per l'udito.

Escavatore con cucchiaio	
Categoria	Macchine
Rischi	
Caduta a livello e scivolamento	Lieve
Calore, fiamme, incendio	Lieve
Cesoimento, stritolamento	Medio
Folgorazione per contatto linee elettriche aeree	Alto
Getti, schizzi	Lieve
Polveri, fibre	Lieve
Rumore	Lieve
Vibrazioni	Lieve
Istruzioni operative	
<p><b>PRIMA DELL'USO:</b></p> <ul style="list-style-type: none"> <li>- Verificare che nella zona di lavoro non vi siano linee elettriche che possano interferire con le manovre;</li> <li>- Controllare i percorsi e le aree di manovra approntando gli eventuali rafforzamenti;</li> <li>- Verificare l'efficienza dei comandi;</li> <li>- Verificare l'efficienza dei gruppi ottici per le lavorazioni in mancanza di illuminazione;</li> <li>- Verificare che l'avvisatore acustico e il girofaro siano regolarmente funzionanti;</li> <li>- Controllare la chiusura di tutti gli sportelli del vano motore;</li> <li>- Garantire la visibilità del posto di guida;</li> <li>- Verificare l'integrità dei tubi flessibili e dell'impianto oleodinamico in genere;</li> <li>- Controllare l'efficienza dell'attacco del martello e delle connessioni dei tubi;</li> <li>- Delimitare la zona a livello di rumorosità elevato;</li> <li>- Verificare la presenza di una efficace protezione del posto di manovra contro i rischi da ribaltamento (rollbar o robusta cabina).</li> </ul> <p><b>DURANTE L'USO:</b></p> <ul style="list-style-type: none"> <li>- Segnalare l'operatività del mezzo col girofaro;</li> <li>- Non ammettere a bordo della macchina altre persone;</li> <li>- Chiudere gli sportelli della cabina;</li> <li>- Utilizzare gli stabilizzatori ove presenti;</li> <li>- Mantenere sgombra e pulita la cabina;</li> <li>- Mantenere stabile il mezzo durante la demolizione;</li> <li>- Nelle fasi inattive tenere a distanza di sicurezza il braccio dai lavoratori;</li> <li>- Per le interruzioni momentanee di lavoro, prima di scendere dal mezzo, azionare il dispositivo di blocco dei comandi;</li> <li>- Durante i rifornimenti di carburante spegnere il motore e non fumare;</li> <li>- Segnalare tempestivamente eventuali gravi anomalie.</li> </ul> <p><b>DOPO L'USO:</b></p> <ul style="list-style-type: none"> <li>- Posizionare correttamente la macchina abbassando il braccio a terra, azionando il blocco comandi ed il freno di stazionamento;</li> <li>- Pulire gli organi di comando da grasso, olio, ecc.;</li> <li>- Eseguire le operazioni di revisione e manutenzione seguendo le indicazioni del libretto, segnalando eventuali guasti.</li> </ul>	
Dispositivi di protezione individuale forniti ai lavoratori occupati in cantiere	
<ul style="list-style-type: none"> <li>▪ Cuffia antirumore</li> <li>▪ Facciale con valvola filtrante FFP3</li> <li>▪ Indumenti da lavoro</li> <li>▪ Occhiali a mascherina</li> <li>▪ Scarpe di sicurezza</li> </ul>	
Segnaletica di cantiere associata all'attrezzatura	

	<b>Categoria:</b>	Prescrizione
	<b>Nome:</b>	Protezione dell'udito
	<b>Descrizione:</b>	È obbligatorio indossare le protezioni dell'udito
	<b>Posizione:</b>	Negli ambienti di lavoro o in prossimità delle lavorazioni la cui rumorosità raggiunge un livello sonoro tale da costituire un rischio di danno per l'udito.

Taglia erba ad elica		
Categoria	Attrezzature	
<b>Rischi</b>		
Incendio	Lieve	
Microclima severo per lavori all'aperto	Lieve	
Movimentazione manuale dei carichi	Lieve	
Proiezione di schegge e frammenti di materiale	Lieve	
Punture, tagli, abrasioni, ferite	Lieve	
Rumore	Lieve	
Vibrazioni	Lieve	
<b>Istruzioni operative</b>		
<p><b>PRIMA DELL'USO:</b></p> <ul style="list-style-type: none"> <li>- Verificare la funzionalità dei comandi;</li> <li>- Verificare l'efficienza della protezione agli organi di trasmissione;</li> <li>- Verificare l'efficienza della protezione alla lama (elica);</li> <li>- Verificare il corretto fissaggio della lama;</li> <li>- Verificare la presenza di eventuali ostacoli che possano impedire il corretto funzionamento della macchina (es. pietre).</li> </ul> <p><b>DURANTE L'USO:</b></p> <ul style="list-style-type: none"> <li>- Eseguire il rifornimento di carburante a motore spento e non fumare;</li> <li>- Svuotare frequentemente il contenitore dell'erba tagliata;</li> <li>- In caso di inceppamento, spegnere il motore per effettuare la pulizia delle lame;</li> <li>- Non lasciare la macchina in moto senza sorveglianza;</li> <li>- Eseguire le operazioni di taglio in condizioni di stabilità adeguata;</li> <li>- Segnalare eventuali malfunzionamenti.</li> </ul> <p><b>DOPO L'USO:</b></p> <ul style="list-style-type: none"> <li>- Eseguire le operazioni di manutenzione e pulizia della macchina a motore spento, attenendosi alle istruzioni riportate nel libretto di istruzioni;</li> <li>- Segnalare eventuali malfunzionamenti.</li> </ul>		
<b>Dispositivi di protezione individuale forniti ai lavoratori occupati in cantiere</b>		
<ul style="list-style-type: none"> <li>▪ Cuffia antirumore</li> <li>▪ Giubbotto termico antipioggia e antivento</li> <li>▪ Guanti antitaglio</li> <li>▪ Occhiali a mascherina</li> </ul>		
<b>Segnaletica di cantiere associata all'attrezzatura</b>		
	<b>Categoria:</b>	Antincendio
	<b>Nome:</b>	Estintore
	<b>Descrizione:</b>	Estintore
	<b>Posizione:</b>	

	<b>Categoria:</b>	Avvertimento
	<b>Nome:</b>	Materiale infiammabile
	<b>Descrizione:</b>	Pericolo materiale infiammabile
	<b>Posizione:</b>	Nei depositi di bombole di gas disciolto o compresso (acetilene, idrogeno, metano), di acetone, di alcol etilico, di liquidi detergenti. Nei depositi carburanti. Nei locali con accumulatori elettrici.
	<b>Categoria:</b>	Prescrizione
	<b>Nome:</b>	Protezione dell'udito
	<b>Descrizione:</b>	È obbligatorio indossare le protezioni dell'udito
	<b>Posizione:</b>	Negli ambienti di lavoro o in prossimità delle lavorazioni la cui rumorosità raggiunge un livello sonoro tale da costituire un rischio di danno per l'udito.

Piccone	
Categoria	Utensili
Rischi	
Punture, tagli, abrasioni, ferite	Lieve
Istruzioni operative	
<p>PRIMA DELL'USO:</p> <ul style="list-style-type: none"> <li>- controllare che l'utensile non sia deteriorato;</li> <li>- sostituire i manici che presentino incrinature o scheggiature;</li> <li>- verificare il corretto fissaggio del manico;</li> <li>- selezionare il tipo di utensile adeguato all'impiego;</li> <li>- verificare che siano sufficientemente resistenti nell'insieme e nei singoli elementi</li> <li>- per punte e scalpelli utilizzare idonei paracolpi ed eliminare le sbavature dalle impugnature.</li> </ul> <p>DURANTE L'USO:</p> <ul style="list-style-type: none"> <li>- utilizzare attrezzi e attrezzature di ottima qualità;</li> <li>- evitare di utilizzare attrezzi convenientemente temprati in quanto facilmente scheggiabili;</li> <li>- evitare di utilizzare attrezzi in materiale troppo dolce in quanto soggetti a formazione di sbavature pericolose;</li> <li>- evitare di portare in tasca attrezzi a mano specie se pungenti o taglienti;</li> <li>- utilizzare attrezzi isolati per lavori su impianti elettrici;</li> <li>- nei luoghi in cui esiste il pericolo di esplosione evitare di utilizzare attrezzi metallici che potrebbero provocare scintille durante l'uso;</li> <li>- non lasciare mai gli attrezzi nelle vicinanze di parti di macchina in moto o ferme che potrebbero accidentalmente mettersi in moto;</li> <li>- impugnare saldamente l'utensile;</li> <li>- assumere una posizione corretta e stabile;</li> <li>- distanziare adeguatamente gli altri lavoratori;</li> <li>- non utilizzare in maniera impropria l'utensile;</li> <li>- non abbandonare gli utensili nei passaggi ed assicurarli da una eventuale caduta dall'alto;</li> <li>- utilizzare adeguati contenitori per riporre gli utensili di piccola taglia.</li> </ul> <p>DOPO L'USO:</p> <ul style="list-style-type: none"> <li>- pulire accuratamente l'utensile;</li> <li>- riporre correttamente gli utensili;</li> <li>- proteggere le parti pungenti e taglienti degli attrezzi;</li> <li>- controllare lo stato d'uso dell'utensile;</li> <li>- segnalare eventuali anomalie o difetti riscontrati.</li> </ul>	
Dispositivi di protezione individuale forniti ai lavoratori occupati in cantiere	
<ul style="list-style-type: none"> <li>▪ Guanti antitaglio</li> </ul>	

Autogrù	
<b>Categoria</b>	Macchine
<b>Descrizione</b>	Uso di autogrù.

Rischi	
Caduta di materiali dall'alto	Alto
Cedimento parti meccaniche delle macchine	Lieve
Contatti con macchinari o organi in moto	Lieve
Folgorazione per contatto linee elettriche aeree	Alto
Inalazione di gas non combustibili (scarichi)	Medio
Investimento	Alto
Oli minerali e derivati	Lieve
Ribaltamento del mezzo cedimento fondo	Medio
Rumore	Lieve
Urti, colpi, impatti, compressioni	Lieve
Vibrazioni	Lieve

#### Istruzioni operative

##### PRIMA DELL'USO:

- Verificare che nella zona di lavoro non vi siano linee elettriche aeree che possano interferire con le manovre;
- Controllare i percorsi e le aree di manovra, approntando gli eventuali rafforzamenti;
- Verificare l'efficienza dei comandi;
- Ampliare con apposite plance la superficie di appoggio degli stabilizzatori;
- Verificare che la macchina sia posizionata in modo da lasciare lo spazio sufficiente per il passaggio pedonale o delimitare la zona d'intervento;
- Verificare la presenza in cabina di un estintore.

##### DURANTE L'USO:

- Segnalare l'operatività del mezzo col girofaro;
- Preavvisare l'inizio delle manovre con apposita segnalazione acustica;
- Attenersi alle segnalazioni per procedere con le manovre;
- Evitare, nella movimentazione del carico, posti di lavoro e/o di passaggio;
- Eseguire le operazioni di sollevamento e scarico con le funi in posizione verticale;
- Illuminare a sufficienza le zone per il lavoro notturno;
- Segnalare tempestivamente eventuali malfunzionamenti o situazioni pericolose;
- Non compiere su organi in movimento operazioni di manutenzione;
- Mantenere i comandi puliti da grasso, olio, ecc.;
- Eseguire il rifornimento di carburante a motore spento e non fumare.







##### DOPO L'USO:

- Non lasciare nessun carico sospeso;
- Posizionare correttamente la macchina raccogliendo il braccio telescopico ed azionando il freno di stazionamento;
- Eseguire le operazioni di revisione e manutenzione necessarie al reimpiego della macchina a motori spenti;
- Nelle operazioni di manutenzione attenersi alle indicazioni del libretto della macchina.

#### Dispositivi di protezione individuale forniti ai lavoratori occupati in cantiere

- Cuffia antirumore
- Elmetto di protezione

#### Segnaletica di cantiere associata all'attrezzatura

	<b>Categoria:</b>	Avvertimento
	<b>Nome:</b>	Caduta materiali dall'alto
	<b>Descrizione:</b>	Attenzione caduta materiali dall'alto
	<b>Posizione:</b>	<ul style="list-style-type: none"> <li>- Nelle aree di azione delle gru.</li> <li>- In corrispondenza delle zone di salita e discesa dei carichi.</li> <li>- Sotto i ponteggi.</li> </ul>
	<b>Categoria:</b>	Avvertimento
	<b>Nome:</b>	Pericolo generico
	<b>Descrizione:</b>	Pericolo generico
	<b>Posizione:</b>	<p>Ovunque occorra indicare un pericolo non segnalabile con altri cartelli.</p> <p>E' completato di solito dalla scritta esplicativa del pericolo esistente (segnale complementare).</p>
	<b>Categoria:</b>	Divieto
	<b>Nome:</b>	Vietato avvicinarsi agli scavi
	<b>Descrizione:</b>	<p>E' severamente proibito:</p> <ul style="list-style-type: none"> <li>- avvicinarsi ai cigli degli scavi</li> <li>- avvicinarsi all'escavatore in funzione</li> <li>- sostare presso le scarpate</li> <li>- depositare materiale sui cigli</li> </ul>
	<b>Posizione:</b>	Nei pressi degli scavi.
	<b>Categoria:</b>	Divieto
	<b>Nome:</b>	Vietato gettare materiali dai ponteggi
	<b>Descrizione:</b>	Vietato gettare materiali dai ponteggi
	<b>Posizione:</b>	Sui ponteggi.
	<b>Categoria:</b>	Divieto
	<b>Nome:</b>	Vietato l'accesso ai non addetti ai lavori
	<b>Descrizione:</b>	Vietato l'accesso ai non addetti ai lavori
	<b>Posizione:</b>	In prossimità degli accessi all'area di lavoro interdetta.
	<b>Categoria:</b>	Divieto
	<b>Nome:</b>	Vietato passare o sostare nel raggio d'azione dell'escavatore
	<b>Descrizione:</b>	Vietato passare o sostare nell'area dell'escavatore
	<b>Posizione:</b>	
	<b>Categoria:</b>	Prescrizione
	<b>Nome:</b>	Carrelli a passo d'uomo
	<b>Descrizione:</b>	Carrelli elevatori che si spostano a passo d'uomo
	<b>Posizione:</b>	All'ingresso del cantiere.



 <div>LASCIARE LIBERI I PASSAGGI E LE USCITE</div>	<b>Categoria:</b>	Prescrizione
	<b>Nome:</b>	Lasciare liberi i passaggi e le uscite
	<b>Descrizione:</b>	Lasciare liberi i passaggi e le uscite
	<b>Posizione:</b>	In corrispondenza di passaggi ed uscite.
	<b>Categoria:</b>	Prescrizione
	<b>Nome:</b>	Protezione del cranio
	<b>Descrizione:</b>	È obbligatorio indossare il casco di protezione
	<b>Posizione:</b>	Negli ambienti di lavoro dove esiste pericolo di caduta di materiali dall'alto o di urto con elementi pericolosi.
	<b>Categoria:</b>	Prescrizione
	<b>Nome:</b>	Protezione dell'udito
	<b>Descrizione:</b>	È obbligatorio indossare le protezioni dell'udito
	<b>Posizione:</b>	Negli ambienti di lavoro o in prossimità delle lavorazioni la cui rumorosità raggiunge un livello sonoro tale da costituire un rischio di danno per l'udito.

Motopompa	
Categoria	Attrezzature
Descrizione	Uso di motopompa.



Rischi	
Cedimento parti meccaniche delle macchine	Lieve
Contusioni e abrasioni sul corpo per rottura componenti in pressione	Lieve
Folgorazione per uso attrezzature elettriche	Lieve
Movimentazione manuale dei carichi	Lieve
Punture, tagli, abrasioni, ferite	Lieve
Rumore	Lieve
Urti, colpi, impatti, compressioni	Lieve

Istruzioni operative
<p>PRIMA DELL'USO:</p> <ul style="list-style-type: none"> <li>- Non installare in ambienti chiusi o poco ventilati;</li> <li>- Verificare l'efficienza degli interruttori di comando;</li> <li>- Verificare il corretto serraggio dei tubi;</li> <li>- Segnalare la zona a rumorosità elevata.</li> </ul> <p>DURANTE L'USO:</p> <ul style="list-style-type: none"> <li>- Non lavorare nelle vicinanze della motopompa;</li> <li>- Controllare la corretta posizione dei tubi di presa e mandata;</li> <li>- Effettuare il rifornimento di carburante a motore spento e non fumare.</li> </ul> <p>DOPO L'USO:</p> <ul style="list-style-type: none"> <li>- Effettuare la manutenzione e revisione a motore spento attenendosi alle istruzioni del libretto;</li> <li>- Segnalare eventuali malfunzionamenti.</li> </ul>

Dispositivi di protezione individuale forniti ai lavoratori occupati in cantiere
<ul style="list-style-type: none"> <li>▪ Cuffia antirumore</li> <li>▪ Elmetto di protezione</li> <li>▪ Guanti antitaglio</li> </ul>

Segnaletica di cantiere associata all'attrezzatura		
	Categoria:	Avvertimento
	Nome:	Pericolo di folgorazione
	Descrizione:	
	Posizione:	
	Categoria:	Divieto
	Nome:	Vietato spegnere con acqua
	Descrizione:	
	Posizione:	

	<b>Categoria:</b>	Prescrizione
	<b>Nome:</b>	Protezione dell'udito
	<b>Descrizione:</b>	È obbligatorio indossare le protezioni dell'udito
	<b>Posizione:</b>	Negli ambienti di lavoro o in prossimità delle lavorazioni la cui rumorosità raggiunge un livello sonoro tale da costituire un rischio di danno per l'udito.

Pompa idrica		
Categoria	Attrezzature	
Rischi		
Contatti con macchinari o organi in moto	Lieve	
Contusioni e abrasioni sul corpo per rottura componenti in pressione	Lieve	
Folgorazione per uso attrezzature elettriche	Lieve	
Getti, schizzi	Lieve	
Nebbie	Lieve	
Punture, tagli, abrasioni, ferite	Lieve	
Istruzioni operative		
<p>PRIMA DELL'USO:</p> <ul style="list-style-type: none"><li>- Controllare che tutte le parti visibili della pompa non siano danneggiate;</li><li>- Verificare l'integrità del cavo e della spina di alimentazione;</li><li>- Allacciare la macchina ad un impianto di alimentazione provvisto di un interruttore di comando e uno di protezione.</li></ul> <p>DURANTE L'USO:</p> <ul style="list-style-type: none"><li>- Per l'installazione di pompe di eccessivo peso utilizzare un apparecchio di sollevamento;</li><li>- Alimentare la pompa ad installazione ultimata;</li><li>- Durante il pompaggio controllare il livello dell'acqua;</li><li>- Nel caso di una pompa con pescante, evitare il contatto della stessa con l'acqua;</li><li>- Segnalare tempestivamente eventuali malfunzionamenti.</li></ul> <p>DOPO L'USO:</p> <ul style="list-style-type: none"><li>- Scollegare elettricamente la macchina;</li><li>- Pulire accuratamente la griglia di protezione della girante.</li></ul>		
Dispositivi di protezione individuale forniti ai lavoratori occupati in cantiere		
<ul style="list-style-type: none"><li>▪ Facciale con valvola filtrante FFP3</li><li>▪ Guanti antitaglio</li><li>▪ Indumenti da lavoro</li><li>▪ Occhiali a mascherina</li></ul>		
Segnaletica di cantiere associata all'attrezzatura		
	Categoria:	Avvertimento
	Nome:	Pericolo di folgorazione
	Descrizione:	
	Posizione:	
	Categoria:	Divieto
	Nome:	Vietato spegnere con acqua
	Descrizione:	
	Posizione:	

Decespugliatore	
<b>Categoria</b>	Attrezzature
<b>Descrizione</b>	Il decespugliatore viene utilizzato per ripulire dalla vegetazione, fossati, fiumi, percorsi, aree verdi ecc.

Rischi	
Contatti con macchinari o organi in moto	Lieve
Getti, schizzi	Lieve
Polveri, fibre	Lieve
Proiezione di schegge e frammenti di materiale	Alto
Punture, tagli, abrasioni, ferite	Lieve
Rumore	Medio
Urti, colpi, impatti, compressioni	Lieve
Vibrazioni	Lieve







Istruzioni operative
<p><b>PRIMA DELL'USO:</b></p> <ul style="list-style-type: none"> <li>- Verificare l'integrità delle protezioni degli organi lavoratori e delle parti ustionanti;</li> <li>- Controllare il fissaggio degli organi lavoratori;</li> <li>- Verificare il funzionamento dei dispositivi di accensione e arresto.</li> </ul> <p><b>DURANTE L'USO:</b></p> <ul style="list-style-type: none"> <li>- Allontanare dall'area di intervento gli estranei alla lavorazione;</li> <li>- Eseguire il lavoro in condizioni di stabilità adeguata;</li> <li>- Non manomettere le protezioni;</li> <li>- Eseguire il rifornimento di carburante a motore spento e non fumare.</li> </ul> <p><b>DOPO L'USO:</b></p> <ul style="list-style-type: none"> <li>- Pulire l'utensile;</li> <li>- Controllare l'integrità della lama o del rocchetto portafilo;</li> <li>- Segnalare eventuali malfunzionamenti.</li> </ul>

Dispositivi di protezione individuale forniti ai lavoratori occupati in cantiere
<ul style="list-style-type: none"> <li>▪ Cuffia antirumore</li> <li>▪ Elmetto di protezione</li> <li>▪ Facciale con valvola filtrante FFP3</li> <li>▪ Guanti antitaglio</li> <li>▪ Indumenti da lavoro</li> <li>▪ Occhiali a mascherina</li> </ul>

Segnaletica di cantiere associata all'attrezzatura		
	<b>Categoria:</b>	Prescrizione
	<b>Nome:</b>	Indumenti protettivi
	<b>Descrizione:</b>	È obbligatorio indossare indumenti protettivi
	<b>Posizione:</b>	All'ingresso del cantiere.

	<b>Categoria:</b>	Prescrizione
	<b>Nome:</b>	Protezione dei piedi
	<b>Descrizione:</b>	È obbligatorio indossare le calzature di sicurezza
	<b>Posizione:</b>	Dove si compiono lavori di carico o scarico di materiali pesanti. Dove sostanze corrosive potrebbero intaccare il cuoio delle normali calzature. Quando vi è pericolo di punture ai piedi (chiodi, trucioli metallici, ecc.).
	<b>Categoria:</b>	Prescrizione
	<b>Nome:</b>	Protezione del viso
	<b>Descrizione:</b>	È obbligatorio indossare lo schermo protettivo
	<b>Posizione:</b>	Negli ambienti di lavoro, in prossimità di una lavorazione o presso le macchine ove esiste pericolo di offesa agli occhi (operazioni di saldatura ossiacetilenica ed elettrica, molatura, lavori alle macchine utensili, da scalpello, impiego di acidi ecc.).
	<b>Categoria:</b>	Prescrizione
	<b>Nome:</b>	Protezione delle mani
	<b>Descrizione:</b>	È obbligatorio indossare i guanti protettivi
	<b>Posizione:</b>	Negli ambienti di lavoro, presso le lavorazioni o le macchine che comportino il pericolo di lesioni alle mani.
	<b>Categoria:</b>	Prescrizione
	<b>Nome:</b>	Protezione dell'udito
	<b>Descrizione:</b>	È obbligatorio indossare le protezioni dell'udito
	<b>Posizione:</b>	Negli ambienti di lavoro o in prossimità delle lavorazioni la cui rumorosità raggiunge un livello sonoro tale da costituire un rischio di danno per l'udito.

Motocoltivatore		
Categoria	Attrezzature	
Rischi		
Cedimento parti meccaniche delle macchine	Lieve	
Cesoimento, stritolamento	Medio	
Contatti con macchinari o organi in moto	Lieve	
Inalazione di gas non combustibili (scarichi)	Medio	
Incendio	Lieve	
Investimento	Alto	
Movimentazione manuale dei carichi	Lieve	
Oli minerali e derivati	Lieve	
Proiezione di schegge e frammenti di materiale	Lieve	
Punture, tagli, abrasioni, ferite	Lieve	
Rumore	Lieve	
Vibrazioni	Lieve	
Istruzioni operative		
<p>PRIMA DELL'USO:</p> <ul style="list-style-type: none"><li>- Verificare l'efficienza delle protezioni degli organi in movimento;</li><li>- Verificare l'efficienza del dispositivo "a uomo presente" di comando per l'avanzamento e la rotazione della fresa;</li><li>- Controllare che tutti gli elementi di fissaggio siano serrati a sufficienza.</li></ul> <p>DURANTE L'USO:</p> <ul style="list-style-type: none"><li>- Durante gli spostamenti spegnere il motore;</li><li>- Non abbandonare la macchina in moto;</li><li>- Non usare la macchina in locali chiusi;</li><li>- Durante il rifornimento di carburante spegnere il motore e non fumare;</li><li>- Non utilizzare la macchina su terreni di pendenza tale da pregiudicare la stabilità.</li></ul> <p>DOPO L'USO:</p> <ul style="list-style-type: none"><li>- Chiudere il rubinetto della benzina;</li><li>- Lasciare sempre la macchina in perfetta efficienza, curandone la pulizia e l'eventuale manutenzione;</li><li>- Segnalare eventuali malfunzionamenti;</li><li>- Eseguire gli interventi di revisione e manutenzione a motore spento.</li></ul>		
Dispositivi di protezione individuale forniti ai lavoratori occupati in cantiere		
<ul style="list-style-type: none"><li>▪ Cuffia antirumore</li><li>▪ Guanti antitaglio</li><li>▪ Occhiali a mascherina</li></ul>		
Segnaletica di cantiere associata all'attrezzatura		
	Categoria:	Antincendio
	Nome:	Estintore
	Descrizione:	Estintore
	Posizione:	

	<b>Categoria:</b>	Avvertimento
	<b>Nome:</b>	Materiale infiammabile
	<b>Descrizione:</b>	Pericolo materiale infiammabile
	<b>Posizione:</b>	Nei depositi di bombole di gas disciolto o compresso (acetilene, idrogeno, metano), di acetone, di alcol etilico, di liquidi detergenti. Nei depositi carburanti. Nei locali con accumulatori elettrici.
	<b>Categoria:</b>	Divieto
	<b>Nome:</b>	Vietato l'accesso ai non addetti ai lavori
	<b>Descrizione:</b>	Vietato l'accesso ai non addetti ai lavori
	<b>Posizione:</b>	In prossimità degli accessi all'area di lavoro interdetta.
	<b>Categoria:</b>	Divieto
	<b>Nome:</b>	Vietato passare o sostare nel raggio d'azione dell'escavatore
	<b>Descrizione:</b>	Vietato passare o sostare nell'area dell'escavatore
	<b>Posizione:</b>	
	<b>Categoria:</b>	Divieto
	<b>Nome:</b>	Vietato rimuovere le protezioni
	<b>Descrizione:</b>	Vietato rimuovere le protezioni e i dispositivi di sicurezza
	<b>Posizione:</b>	Sulle macchine aventi dispositivi di protezione.
	<b>Categoria:</b>	Prescrizione
	<b>Nome:</b>	Carrelli a passo d'uomo
	<b>Descrizione:</b>	Carrelli elevatori che si spostano a passo d'uomo
	<b>Posizione:</b>	All'ingresso del cantiere.
	<b>Categoria:</b>	Prescrizione
	<b>Nome:</b>	Lasciare liberi i passaggi e le uscite
	<b>Descrizione:</b>	Lasciare liberi i passaggi e le uscite
	<b>Posizione:</b>	In corrispondenza di passaggi ed uscite.
	<b>Categoria:</b>	Prescrizione
	<b>Nome:</b>	Protezione dei piedi
	<b>Descrizione:</b>	È obbligatorio indossare le calzature di sicurezza
	<b>Posizione:</b>	Dove si compiono lavori di carico o scarico di materiali pesanti. Dove sostanze corrosive potrebbero intaccare il cuoio delle normali calzature. Quando vi è pericolo di punture ai piedi (chiodi, trucioli metallici, ecc.).

	<b>Categoria:</b>	Prescrizione
	<b>Nome:</b>	Protezione dell'udito
	<b>Descrizione:</b>	È obbligatorio indossare le protezioni dell'udito
	<b>Posizione:</b>	Negli ambienti di lavoro o in prossimità delle lavorazioni la cui rumorosità raggiunge un livello sonoro tale da costituire un rischio di danno per l'udito.

Trattore con radi prato		
Categoria	Macchine	
Rischi		
Calore, fiamme, incendio	Lieve	
Cesoimento, stritolamento	Medio	
Getti, schizzi	Lieve	
Punture, tagli, abrasioni, ferite	Lieve	
Rumore	Lieve	
Vibrazioni	Lieve	
Istruzioni operative		
<p>PRIMA DELL'USO:</p> <ul style="list-style-type: none"><li>- Verificare l'efficienza dei comandi, delle luci e dei dispositivi di segnalazione acustici e luminosi;</li><li>- Verificare il corretto aggancio dell'eventuale macchina;</li><li>- Collegare i macchinari alla presa di forza a motore spento;</li><li>- Verificare la presenza di una efficace protezione del posto di manovra contro i rischi da ribaltamento (rollbar o robusta cabina)</li></ul> <p>DURANTE L'USO:</p> <ul style="list-style-type: none"><li>- Segnalare l'operatività del trattore col girofaro;</li><li>- Non utilizzare la macchina in locali chiusi e poco ventilati;</li><li>- Non scendere dal mezzo con la presa di forza inserita con le macchine semoventi collegate;</li><li>- Chiudere gli sportelli della cabina;</li><li>- Durante il rifornimento di carburante spegnere il motore e non fumare;</li><li>- Segnalare tempestivamente eventuali gravi guasti.</li></ul> <p>DOPO L'USO:</p> <ul style="list-style-type: none"><li>- Azionare il freno di stazionamento;</li><li>- Eseguire le operazioni di revisione e manutenzione necessarie al reimpiego della macchina a motore spento, segnalando gli eventuali malfunzionamenti.</li></ul>		
Dispositivi di protezione individuale forniti ai lavoratori occupati in cantiere		
<ul style="list-style-type: none"><li>▪ Cuffia antirumore</li><li>▪ Guanti antitaglio</li><li>▪ Indumenti da lavoro</li><li>▪ Occhiali a mascherina</li><li>▪ Scarpe di sicurezza</li></ul>		
Segnaletica di cantiere associata all'attrezzatura		
	Categoria:	Prescrizione
	Nome:	Protezione dell'udito
	Descrizione:	È obbligatorio indossare le protezioni dell'udito
	Posizione:	Negli ambienti di lavoro o in prossimità delle lavorazioni la cui rumorosità raggiunge un livello sonoro tale da costituire un rischio di danno per l'udito.

Trattorino con taglia erba		
Categoria	Macchine	
Rischi		
Calore, fiamme, incendio	Lieve	
Cesoimento, stritolamento	Medio	
Getti, schizzi	Lieve	
Punture, tagli, abrasioni, ferite	Lieve	
Rumore	Lieve	
Vibrazioni	Lieve	
Istruzioni operative		
<p>PRIMA DELL'USO:</p> <ul style="list-style-type: none"><li>- Controllare l'efficienza dei comandi e del dispositivo frenante;</li><li>- Verificare l'efficienza del cassone ribaltabile;</li><li>- Verificare la presenza dei carter di protezione dell'organo lavoratore;</li><li>- Verificare la corretta chiusura degli sportelli del vano motore;</li><li>- Verificare l'area e i percorsi;</li><li>- In assenza di rollbar evitare l'utilizzo in pendenza laterale.</li></ul> <p>DURANTE L'USO:</p> <ul style="list-style-type: none"><li>- In caso di inceppamento dell'organo lavoratore, spegnere il motore prima di effettuare le operazioni necessarie al reimpiego della macchina;</li><li>- Non rimuovere i carter di protezione;</li><li>- Durante i rifornimenti di carburante spegnere il motore e non fumare;</li><li>- Segnalare eventuali gravi guasti.</li></ul> <p>DOPO L'USO:</p> <ul style="list-style-type: none"><li>- Posizionare la macchina in posizione stabile;</li><li>- Azionare il freno di stazionamento;</li><li>- Eseguire le operazioni di revisione e manutenzione necessarie al ripiego della macchina a motore spento, attenendosi alle indicazioni del costruttore, segnalando eventuali malfunzionamenti.</li></ul>		
Dispositivi di protezione individuale forniti ai lavoratori occupati in cantiere		
<ul style="list-style-type: none"><li>▪ Cuffia antirumore</li><li>▪ Guanti antitaglio</li><li>▪ Indumenti da lavoro</li><li>▪ Occhiali a mascherina</li><li>▪ Scarpe di sicurezza</li></ul>		
Segnaletica di cantiere associata all'attrezzatura		
	Categoria:	Prescrizione
	Nome:	Protezione dell'udito
	Descrizione:	È obbligatorio indossare le protezioni dell'udito
	Posizione:	Negli ambienti di lavoro o in prossimità delle lavorazioni la cui rumorosità raggiunge un livello sonoro tale da costituire un rischio di danno per l'udito.

Mini pala (bob cat)	
Categoria	Macchine
Rischi	
Caduta a livello e scivolamento	Lieve
Calore, fiamme, incendio	Lieve
Cesoimento, stritolamento	Medio
Getti, schizzi	Lieve
Polveri, fibre	Lieve
Rumore	Lieve
Urti, colpi, impatti, compressioni	Lieve
Vibrazioni	Lieve
Istruzioni operative	
<p>PRIMA DELL'USO:</p> <ul style="list-style-type: none"> <li>- Verificare l'efficienza dei gruppi ottici per le lavorazioni in mancanza di illuminazione;</li> <li>- Controllare l'efficienza dei comandi;</li> <li>- Verificare che l'avvisatore acustico, il segnalatore di retromarcia ed il girofaro siano regolarmente funzionanti;</li> <li>- Controllare l'efficienza del dispositivo per il consenso ai comandi;</li> <li>- Controllare la chiusura degli sportelli del vano motore;</li> <li>- Controllare l'integrità delle griglie laterali di protezione;</li> <li>- Controllare l'efficienza del sistema di trattenuta dell'operatore;</li> <li>- Controllare i percorsi e le aree di lavoro verificando le condizioni di stabilità per il mezzo.</li> </ul> <p>DURANTE L'USO:</p> <ul style="list-style-type: none"> <li>- Segnalare l'operatività del mezzo col girofaro;</li> <li>- Non trasportare altre persone;</li> <li>- Non utilizzare la benna per sollevare o trasportare persone;</li> <li>- Trasportare il carico con la benna abbassata;</li> <li>- Non caricare materiale sfuso sporgente dalla benna;</li> <li>- Adeguare la velocità ai limiti ed alle condizioni del cantiere;</li> <li>- Mantenere sgombro e pulito il posto di guida;</li> <li>- Durante i rifornimenti di carburante spegnere il motore e non fumare;</li> <li>- Segnalare eventuali gravi anomalie.</li> </ul> <p>DOPO L'USO:</p> <ul style="list-style-type: none"> <li>- Posizionare correttamente la macchina abbassando la benna;</li> <li>- Pulire convenientemente il mezzo con particolare cura per gli organi di comando;</li> <li>- Eseguire le operazioni di revisione e manutenzione seguendo le indicazioni del libretto e segnalando eventuali guasti.</li> </ul>	
Dispositivi di protezione individuale forniti ai lavoratori occupati in cantiere	
<ul style="list-style-type: none"> <li>▪ Cuffia antirumore</li> <li>▪ Elmetto di protezione</li> <li>▪ Facciale con valvola filtrante FFP3</li> <li>▪ Indumenti da lavoro</li> <li>▪ Occhiali a mascherina</li> <li>▪ Scarpe di sicurezza</li> </ul>	
Segnaletica di cantiere associata all'attrezzatura	



	<b>Categoria:</b>	Prescrizione
	<b>Nome:</b>	Protezione dell'udito
	<b>Descrizione:</b>	È obbligatorio indossare le protezioni dell'udito
	<b>Posizione:</b>	Negli ambienti di lavoro o in prossimità delle lavorazioni la cui rumorosità raggiunge un livello sonoro tale da costituire un rischio di danno per l'udito.

Betoniera a bicchiere	
<b>Categoria</b>	Attrezzature
<b>Descrizione</b>	Utilizzo di betoniera a bicchiere.

Rischi	
Contatti con macchinari o organi in moto	Lieve
Dermatiti, irritazioni cutanee, reazioni allergiche	Lieve
Folgorazione per uso attrezzature elettriche	Lieve
Getti, schizzi	Lieve
Punture, tagli, abrasioni, ferite	Lieve



Istruzioni operative
<p><b>PRIMA DELL'USO:</b></p> <ul style="list-style-type: none"> <li>- Verificare la presenza ed efficienza delle protezioni: al bicchiere, alla corona, agli organi di trasmissione, agli organi di manovra;</li> <li>- Verificare l'efficienza dei dispositivi di arresto di emergenza;</li> <li>- Verificare la presenza e l'efficienza della protezione sovrastante il posto di manovra (tettoia);</li> <li>- Verificare l'integrità dei collegamenti elettrici e di messa a terra per la parte visibile ed il corretto funzionamento degli interruttori e dispositivi elettrici di alimentazione e manovra.</li> </ul> <p><b>DURANTE L'USO:</b></p> <ul style="list-style-type: none"> <li>- E' vietato manomettere le protezioni;</li> <li>- E' vietato eseguire operazioni di lubrificazione, pulizia, manutenzione o riparazione sugli organi in movimento;</li> <li>- Nelle betoniere a caricamento automatico accertarsi del fermo macchina prima di eseguire interventi sui sistemi di caricamento o nei pressi di questi;</li> <li>- Nelle betoniere a caricamento manuale le operazioni di carico non devono comportare la movimentazione di carichi troppo pesanti e/o in condizioni disagiate. Pertanto è necessario utilizzare le opportune attrezzature manuali quali pale o secchie.</li> </ul> <p><b>DOPO L'USO:</b></p> <ul style="list-style-type: none"> <li>- Assicurarsi di aver tolto tensione ai singoli comandi ed all'interruttore generale di alimentazione al quadro;</li> <li>- Lasciare sempre la macchina in perfetta efficienza, curandone la pulizia alla fine dell'uso e l'eventuale lubrificazione;</li> <li>- Ricontrollare la presenza e l'efficienza di tutti i dispositivi di protezione (in quanto alla ripresa del lavoro la macchina potrebbe essere riutilizzata da altra persona).</li> </ul>



Dispositivi di protezione individuale forniti ai lavoratori occupati in cantiere
<ul style="list-style-type: none"> <li>▪ Facciale con valvola filtrante FFP3</li> <li>▪ Guanti antitaglio</li> <li>▪ Guanti per rischio chimico e microbiologico</li> <li>▪ Indumenti da lavoro</li> <li>▪ Occhiali a mascherina</li> </ul>

Segnaletica di cantiere associata all'attrezzatura		
	<b>Categoria:</b>	Avvertimento
	<b>Nome:</b>	Pericolo di folgorazione
	<b>Descrizione:</b>	
	<b>Posizione:</b>	
	<b>Categoria:</b>	Divieto
	<b>Nome:</b>	Vietato spegnere con acqua
	<b>Descrizione:</b>	
	<b>Posizione:</b>	

Compattatore a piastra battente		
Categoria	Attrezzature	
Rischi		
Cesoiamento, stritolamento	Medio	
Contatti con macchinari o organi in moto	Lieve	
Inalazione di gas non combustibili (scarichi)	Medio	
Oli minerali e derivati	Lieve	
Polveri inerti	Medio	
Proiezione di schegge e frammenti di materiale	Lieve	
Rumore	Lieve	
Urti, colpi, impatti, compressioni	Lieve	
Vibrazioni	Lieve	
Istruzioni operative		
<p>PRIMA DELL'USO:</p> <ul style="list-style-type: none"><li>- Verificare la funzionalità dei comandi;</li><li>- Segnalare la zona d'intervento;</li><li>- Verificare la consistenza dell'area da compattare.</li></ul> <p>DURANTE L'USO:</p> <ul style="list-style-type: none"><li>- Non utilizzare le macchine su terreni con pendenza da rendere incontrollabile la macchina;</li><li>- Durante i rifornimenti di carburante spegnere il motore e non fumare;</li><li>- Tenere i comandi ed il maniglione di guida puliti da grasso, olio, ecc.;</li><li>- Non usare la macchina in locali non sufficientemente areati;</li><li>- Utilizzare la macchina con un aiutante se necessario.</li></ul> <p>DOPO L'USO:</p> <ul style="list-style-type: none"><li>- Chiudere il rubinetto del carburante;</li><li>- Effettuare la manutenzione e la revisione necessaria al reimpiego della macchina;</li><li>- Segnalare eventuali malfunzionamenti.</li></ul>		
Dispositivi di protezione individuale forniti ai lavoratori occupati in cantiere		
<ul style="list-style-type: none"><li>▪ Cuffia antirumore</li><li>▪ Elmetto di protezione</li><li>▪ Facciale con valvola filtrante FFP3</li><li>▪ Indumenti da lavoro</li><li>▪ Occhiali a mascherina</li></ul>		
Segnaletica di cantiere associata all'attrezzatura		
	Categoria:	Prescrizione
	Nome:	Protezione dell'udito
	Descrizione:	È obbligatorio indossare le protezioni dell'udito
	Posizione:	Negli ambienti di lavoro o in prossimità delle lavorazioni la cui rumorosità raggiunge un livello sonoro tale da costituire un rischio di danno per l'udito.



Compattatore a piatto vibrante		
Categoria	Attrezzature	
Descrizione	Compattatore a piatto vibrante	
Rischi		
Contatti con macchinari o organi in moto	Lieve	
Inalazione di gas non combustibili (scarichi)	Medio	
Oli minerali e derivati	Lieve	
Polveri inerti	Medio	
Proiezione di schegge e frammenti di materiale	Lieve	
Punture, tagli, abrasioni, ferite	Lieve	
Rumore	Lieve	
Vibrazioni	Lieve	
Istruzioni operative		
<p>PRIMA DELL'USO:</p> <ul style="list-style-type: none"><li>- Verificare la consistenza dell'area da compattare;</li><li>- Verificare l'efficienza dei comandi;</li><li>- Verificare l'efficienza dell'involucro coprimotore;</li><li>- Verificare l'efficienza del carter della cinghia di trasmissione.</li></ul> <p>DURANTE L'USO:</p> <ul style="list-style-type: none"><li>- Non lasciare la macchina in moto senza sorveglianza;</li><li>- Non utilizzare la macchina in ambienti chiusi e poco ventilati;</li><li>- Durante il rifornimento di carburante spegnere il motore e non fumare.</li></ul> <p>DOPO L'USO:</p> <ul style="list-style-type: none"><li>- Chiudere il rubinetto del carburante;</li><li>- Eseguire le operazioni di revisione e manutenzione necessarie al reimpiego della macchina a motore spento;</li><li>- Segnalare tempestivamente eventuali malfunzionamenti.</li></ul>		
Dispositivi di protezione individuale forniti ai lavoratori occupati in cantiere		
<ul style="list-style-type: none"><li>▪ Cuffia antirumore</li><li>▪ Facciale con valvola filtrante FFP3</li><li>▪ Guanti antitaglio</li><li>▪ Indumenti da lavoro</li><li>▪ Occhiali a mascherina</li></ul>		
Segnaletica di cantiere associata all'attrezzatura		
	Categoria:	Avvertimento
	Nome:	Pericolo generico
	Descrizione:	Pericolo generico
	Posizione:	Ovunque occorra indicare un pericolo non segnalabile con altri cartelli. E' completato di solito dalla scritta esplicativa del pericolo esistente (segnale complementare).

	<b>Categoria:</b>	Prescrizione
	<b>Nome:</b>	Protezione degli occhi con lenti opache
	<b>Descrizione:</b>	E' obbligatorio indossare occhiali con lenti opache
	<b>Posizione:</b>	Negli ambienti di lavoro, in prossimità di una lavorazione o presso le macchine ove esiste pericolo di offesa agli occhi (operazioni di saldatura ossiacetilenica ed elettrica, molatura, lavori alle macchine utensili, da scalpello, impiego di acidi ecc.).
	<b>Categoria:</b>	Prescrizione
	<b>Nome:</b>	Protezione dell'udito
	<b>Descrizione:</b>	È obbligatorio indossare le protezioni dell'udito
	<b>Posizione:</b>	Negli ambienti di lavoro o in prossimità delle lavorazioni la cui rumorosità raggiunge un livello sonoro tale da costituire un rischio di danno per l'udito.



Macchina per pulizia stradale		
Categoria	Macchine	
Rischi		
Calore, fiamme, incendio	Lieve	
Getti, schizzi	Lieve	
Investimento	Alto	
Polveri, fibre	Lieve	
Punture, tagli, abrasioni, ferite	Lieve	
Rumore	Lieve	
Urti, colpi, impatti, compressioni	Lieve	
Vibrazioni	Lieve	
Istruzioni operative		
<p>PRIMA DELL'USO:</p> <ul style="list-style-type: none"><li>- Verificare l'efficienza dei freni, delle luci, dei dispositivi di segnalazione acustici e luminosi e di tutti i comandi di manovra;</li><li>- Assicurare una perfetta visibilità al posto di guida regolando gli specchi retrovisori e detergendo i vetri.</li></ul> <p>DURANTE L'USO:</p> <ul style="list-style-type: none"><li>- Segnalare l'operatività del mezzo col girofaro e luci di emergenza;</li><li>- Mantenere sgombro l'abitacolo.</li></ul> <p>DOPO L'USO:</p> <ul style="list-style-type: none"><li>- Tenere i comandi puliti da grasso, olio, ecc.;</li><li>- Durante il rifornimento di carburante spegnere il motore e non fumare;</li><li>- Eseguire le operazioni di revisione e manutenzione a motore spento, seguendo le indicazioni del libretto;</li><li>- Segnalare tempestivamente eventuali malfunzionamenti.</li></ul>		
Dispositivi di protezione individuale forniti ai lavoratori occupati in cantiere		
<ul style="list-style-type: none"><li>▪ Cuffia antirumore</li><li>▪ Elmetto di protezione</li><li>▪ Facciale con valvola filtrante FFP3</li><li>▪ Guanti antitaglio</li><li>▪ Indumenti da lavoro</li><li>▪ Occhiali a mascherina</li><li>▪ Scarpe di sicurezza</li></ul>		
Segnaletica di cantiere associata all'attrezzatura		
	Categoria:	Divieto
	Nome:	Vietato l'accesso ai non addetti ai lavori
	Descrizione:	Vietato l'accesso ai non addetti ai lavori
	Posizione:	In prossimità degli accessi all'area di lavoro interdetta.
	Categoria:	Divieto
	Nome:	Vietato passare o sostare nel raggio d'azione dell'escavatore
	Descrizione:	Vietato passare o sostare nell'area dell'escavatore
	Posizione:	

 <b>CARRELLI A PASSO D'UOMO</b>	<b>Categoria:</b>	Prescrizione
	<b>Nome:</b>	Carrelli a passo d'uomo
	<b>Descrizione:</b>	Carrelli elevatori che si spostano a passo d'uomo
	<b>Posizione:</b>	All'ingresso del cantiere.
 <b>LASCIARE LIBERI I PASSAGGI E LE USCITE</b>	<b>Categoria:</b>	Prescrizione
	<b>Nome:</b>	Lasciare liberi i passaggi e le uscite
	<b>Descrizione:</b>	Lasciare liberi i passaggi e le uscite
	<b>Posizione:</b>	In corrispondenza di passaggi ed uscite.
	<b>Categoria:</b>	Prescrizione
	<b>Nome:</b>	Protezione dell'udito
	<b>Descrizione:</b>	È obbligatorio indossare le protezioni dell'udito
	<b>Posizione:</b>	Negli ambienti di lavoro o in prossimità delle lavorazioni la cui rumorosità raggiunge un livello sonoro tale da costituire un rischio di danno per l'udito.

Martello	
Categoria	Utensili
Rischi	
Proiezione di schegge e frammenti di materiale	Lieve
Punture, tagli, abrasioni, ferite	Lieve
Istruzioni operative	
<p>PRIMA DELL'USO</p> <ul style="list-style-type: none"> <li>- preferire attrezzi di buona qualità, onde evitare errori di mira che costituiscono cause di infortunio, per cui verificare che le fibre del manico, se in legno, siano parallele al suo asse;</li> <li>- verificare che il manico sia perfettamente incastrato nell'occhio del martello;</li> <li>- preferire manici aventi superficie liscia, ma non verniciata;</li> <li>- scegliere manici ergonomici.</li> </ul> <p>MODALITÀ D'USO</p> <ul style="list-style-type: none"> <li>- afferrare il manico in modo tale da avere un lieve gioco nel palmo della mano;</li> <li>- il movimento di battuta deve avvenire con l'articolazione del polso.</li> </ul>	
Dispositivi di protezione individuale forniti ai lavoratori occupati in cantiere	
<ul style="list-style-type: none"> <li>▪ Guanti antitaglio</li> <li>▪ Occhiali a mascherina</li> </ul>	

Compressore		
Categoria	Attrezzature	
Rischi		
Contusioni e abrasioni sul corpo per rottura componenti in pressione	Lieve	
Folgorazione per uso attrezzature elettriche	Lieve	
Movimentazione manuale dei carichi	Lieve	
Oli minerali e derivati	Lieve	
Punture, tagli, abrasioni, ferite	Lieve	
Rumore	Lieve	
Istruzioni operative		
PRIMA DELL'USO:		
- Posizionare la macchina in luoghi sufficientemente areati;		
- Sistemare in posizione stabile il compressore;		
- Allontanare dalla macchina materiali infiammabili;		
- Verificare la funzionalità della strumentazione;		
- Controllare l'integrità dell'isolamento acustico;		
- Verificare l'efficienza del filtro di trattenuta per acqua e particelle d'olio;		
- Verificare l'efficienza del filtro dell'aria aspirata;		
- Verificare le connessioni dei tubi e la presenza dei dispositivi di trattenuta.		
DURANTE L'USO:		
- Aprire il rubinetto dell'aria prima dell'accensione e mantenerlo aperto fino al raggiungimento dello stato di regime del motore;		
- Tenere sotto controllo i manometri;		
- Non rimuovere gli sportelli del vano motore;		
- Effettuare i rifornimenti di carburante a motore spento e non fumare;		
- Segnalare tempestivamente eventuali malfunzionamenti.		
DOPO L'USO:		
- Spegnerne il motore e scaricare il serbatoio dell'aria;		
- Eseguire le operazioni di revisione e manutenzione necessarie al reimpiego della macchina a motore spento;		
- Nelle operazioni di manutenzione attenersi alle indicazioni del libretto della macchina.		
Dispositivi di protezione individuale forniti ai lavoratori occupati in cantiere		
▪ Cuffia antirumore		
▪ Guanti antitaglio		
Segnaletica di cantiere associata all'attrezzatura		
	Categoria:	Avvertimento
	Nome:	Pericolo di folgorazione
	Descrizione:	
	Posizione:	
	Categoria:	Divieto
	Nome:	Vietato spegnere con acqua
	Descrizione:	
	Posizione:	

	<b>Categoria:</b>	Prescrizione
	<b>Nome:</b>	Protezione dell'udito
	<b>Descrizione:</b>	È obbligatorio indossare le protezioni dell'udito
	<b>Posizione:</b>	Negli ambienti di lavoro o in prossimità delle lavorazioni la cui rumorosità raggiunge un livello sonoro tale da costituire un rischio di danno per l'udito.

Pistola per verniciatura a spruzzo		
Categoria	Attrezzature	
Rischi		
Contatti con macchinari o organi in moto	Lieve	
Contatto con sostanze chimiche	Lieve	
Contusioni e abrasioni sul corpo per rottura componenti in pressione	Lieve	
Folgorazione per uso attrezzature elettriche	Lieve	
Getti, schizzi	Lieve	
Proiezione di schegge e frammenti di materiale	Lieve	
Punture, tagli, abrasioni, ferite	Lieve	
Rumore	Lieve	
Istruzioni operative		
<p>PRIMA DELL'USO:</p> <ul style="list-style-type: none"><li>- Controllare le connessioni tra tubi di alimentazione e pistola;</li><li>- Verificare la pulizia dell'ugello e delle tubazioni.</li></ul> <p>DURANTE L'USO:</p> <ul style="list-style-type: none"><li>- In caso di lavorazione in ambienti confinati, predisporre un adeguato sistema di aspirazione vapori e/o di ventilazione;</li><li>- Interrompere l'afflusso dell'aria nelle pause di lavoro.</li></ul> <p>DOPO L'USO:</p> <ul style="list-style-type: none"><li>- Spegnere il compressore e chiudere i rubinetti;</li><li>- Staccare l'utensile dal compressore;</li><li>- Pulire accuratamente l'utensile e le tubazioni;</li><li>- Segnalare eventuali malfunzionamenti.</li></ul>		
Dispositivi di protezione individuale forniti ai lavoratori occupati in cantiere		
<ul style="list-style-type: none"><li>▪ Cuffia antirumore</li><li>▪ Facciale con valvola filtrante FFP3</li><li>▪ Guanti antitaglio</li><li>▪ Guanti per rischio chimico e microbiologico</li><li>▪ Indumenti da lavoro</li><li>▪ Occhiali a mascherina</li></ul>		
Segnaletica di cantiere associata all'attrezzatura		
	Categoria:	Avvertimento
	Nome:	Pericolo di folgorazione
	Descrizione:	
	Posizione:	
	Categoria:	Divieto
	Nome:	Vietato spegnere con acqua
	Descrizione:	
	Posizione:	
	Categoria:	Prescrizione
	Nome:	Protezione dell'udito
	Descrizione:	È obbligatorio indossare le protezioni dell'udito

	<b>Posizione:</b>	Negli ambienti di lavoro o in prossimità delle lavorazioni la cui rumorosità raggiunge un livello sonoro tale da costituire un rischio di danno per l'udito.
--	-------------------	--

Tenaglie	
Categoria	Utensili
Rischi	
Proiezione di schegge e frammenti di materiale	Lieve
Punture, tagli, abrasioni, ferite	Lieve
Istruzioni operative	
PRIMA DELL'USO - accertarsi che le lame della tenaglia siano ben affilate. MODALITÀ D'USO - utilizzare l'attrezzo ad intervalli, al fine di non recare danni all'arto superiore.	
Dispositivi di protezione individuale forniti ai lavoratori occupati in cantiere	
<ul style="list-style-type: none"> <li>▪ Guanti antitaglio</li> <li>▪ Occhiali a mascherina</li> </ul>	

**12. ALLEGATO III - SCHEDE SOSTANZE PERICOLOSE**

<b>Emulsione di bitume/caucciù</b>	
<b>Categoria</b>	Finitura dei pavimenti
<b>Descrizione</b>	Membrana impermeabilizzante a base di emulsione di bitume/caucciù (liquido nero)
<b>Rischi</b>	
Contatto con sostanze tossiche	Medio
<b>Istruzioni operative</b>	
<p><b>PRIMA DELL'ATTIVITÀ:</b></p> <ul style="list-style-type: none"> <li>- Tutte le attività devono essere precedute da una valutazione preliminare mirata ad evitare nella fase lavorativa l'uso di agenti chimici pericolosi, compresi quelli cancerogeni/mutageni, o a sostituire gli stessi con altre meno pericolose;</li> <li>- Prima dell'impiego gli addetti devono consultare l'etichettatura (il significato dei simboli, le frasi di rischio ed i consigli di prudenza) e la scheda di sicurezza, al fine di apprendere e applicare le misure di prevenzione e protezione;</li> <li>- La fase lavorativa deve essere organizzata in modo da:</li> <li>- evitare o ridurre emissioni di agenti chimici pericolosi nell'aria o che sia contenuta al massimo per mezzo di aspirazione localizzata;</li> <li>- Ridurre al minimo la durata e l'intensità dell'esposizione dei lavoratori;</li> <li>- Ridurre al minimo la quantità dell'agente chimico da impiegare nella fase;</li> <li>- Le zone interessate dai lavori devono essere segnalate e fino alla conclusione dei lavori i non addetti ai lavori devono essere allontanati;</li> <li>- Utilizzare le misure di protezione collettive (ad esempio: aspiratori e inumidimento dei materiali polverosi) negli spazi chiusi o privi di adeguata aerazione naturale;</li> <li>- Tutti i lavoratori addetti devono essere informati, formati e, se necessario, addestrati sulle modalità di impiego e di deposito delle sostanze o dei preparati pericolosi, sui rischi per la salute connessi con il loro utilizzo, sulle attività di prevenzione da porre in essere e sulle procedure da adottare in caso di emergenza, anche di pronto soccorso.</li> </ul> <p><b>DURANTE L'ATTIVITÀ:</b></p> <ul style="list-style-type: none"> <li>- È vietato fumare, mangiare o bere sul posto di lavoro;</li> <li>- È necessario indossare i dispositivi di protezione individuale (ad esempio: guanti, calzature, maschere per la protezione delle vie respiratorie, tute, occhiali a maschera) indicati dal produttore nella scheda di sicurezza;</li> <li>- Conservare, manipolare e trasportare gli agenti chimici pericolosi secondo le istruzioni indicate nella scheda di sicurezza.</li> </ul> <p><b>DOPO L'ATTIVITÀ:</b></p> <ul style="list-style-type: none"> <li>- Per le modalità di smaltimento degli eventuali residui della lavorazione in particolare se si tratta di agenti cancerogeni/mutageni, seguire le prescrizioni contenute nella scheda di sicurezza, non abbandonare i residui nell'ambiente;</li> <li>- Provvedere alla pulizia dei dispositivi di protezione individuale (ad esempio: guanti, calzature, tute, occhiali a maschera) curando la conservazione, la pulizia e la manutenzione soprattutto in presenza di agenti cancerogeni/mutageni;</li> <li>- Provvedere alla regolare pulizia degli ambienti di lavoro, delle attrezzature ed egli impianti utilizzati nella fase;</li> <li>- Tutti i lavoratori devono seguire una scrupolosa igiene personale.</li> </ul>	
<b>Dispositivi di protezione individuale forniti ai lavoratori occupati in cantiere</b>	
<ul style="list-style-type: none"> <li>▪ Facciale con valvola filtrante FFP3</li> <li>▪ Guanti per rischio chimico e microbiologico</li> <li>▪ Indumenti da lavoro</li> <li>▪ Occhiali a mascherina</li> </ul>	

Resina acrilica	
<b>Categoria</b>	Protettivi e decorativi calcestruzzo e muratura
<b>Descrizione</b>	Trattamento protettivo per calcestruzzo e muratura a base di resina acrilica

Rischi	
Contatto con sostanze tossiche	Medio
Istruzioni operative	
<p><b>PRIMA DELL'ATTIVITÀ:</b></p> <ul style="list-style-type: none"> <li>- Tutte le attività devono essere precedute da una valutazione preliminare mirata ad evitare nella fase lavorativa l'uso di agenti chimici pericolosi, compresi quelli cancerogeni/mutageni, o a sostituire gli stessi con altre meno pericolose;</li> <li>- Prima dell'impiego gli addetti devono consultare l'etichettatura (il significato dei simboli, le frasi di rischio ed i consigli di prudenza) e la scheda di sicurezza, al fine di apprendere e applicare le misure di prevenzione e protezione;</li> <li>- La fase lavorativa deve essere organizzata in modo da: <ul style="list-style-type: none"> <li>- evitare o ridurre emissioni di agenti chimici pericolosi nell'aria o che sia contenuta al massimo per mezzo di aspirazione localizzata;</li> <li>- Ridurre al minimo la durata e l'intensità dell'esposizione dei lavoratori;</li> <li>- Ridurre al minimo la quantità dell'agente chimico da impiegare nella fase;</li> <li>- Le zone interessate dai lavori devono essere segnalate e fino alla conclusione dei lavori i non addetti ai lavori devono essere allontanati;</li> <li>- Utilizzare le misure di protezione collettive (ad esempio: aspiratori e inumidimento dei materiali polverosi) negli spazi chiusi o privi di adeguata aerazione naturale;</li> <li>- Tutti i lavoratori addetti devono essere informati, formati e, se necessario, addestrati sulle modalità di impiego e di deposito delle sostanze o dei preparati pericolosi, sui rischi per la salute connessi con il loro utilizzo, sulle attività di prevenzione da porre in essere e sulle procedure da adottare in caso di emergenza, anche di pronto soccorso.</li> </ul> </li> </ul> <p><b>DURANTE L'ATTIVITÀ:</b></p> <ul style="list-style-type: none"> <li>- È vietato fumare, mangiare o bere sul posto di lavoro;</li> <li>- È necessario indossare i dispositivi di protezione individuale (ad esempio: guanti, calzature, maschere per la protezione delle vie respiratorie, tute, occhiali a maschera) indicati dal produttore nella scheda di sicurezza;</li> <li>- Conservare, manipolare e trasportare gli agenti chimici pericolosi secondo le istruzioni indicate nella scheda di sicurezza.</li> </ul> <p><b>DOPO L'ATTIVITÀ:</b></p> <ul style="list-style-type: none"> <li>- Per le modalità di smaltimento degli eventuali residui della lavorazione in particolare se si tratta di agenti cancerogeni/mutageni, seguire le prescrizioni contenute nella scheda di sicurezza, non abbandonare i residui nell'ambiente;</li> <li>- Provvedere alla pulizia dei dispositivi di protezione individuale (ad esempio: guanti, calzature, tute, occhiali a maschera) curando la conservazione, la pulizia e la manutenzione soprattutto in presenza di agenti cancerogeni/mutageni;</li> <li>- Provvedere alla regolare pulizia degli ambienti di lavoro, delle attrezzature ed egli impianti utilizzati nella fase;</li> <li>- Tutti i lavoratori devono seguire una scrupolosa igiene personale.</li> </ul>	
Dispositivi di protezione individuale forniti ai lavoratori occupati in cantiere	
<ul style="list-style-type: none"> <li>▪ Facciale con valvola filtrante FFP3</li> <li>▪ Guanti per rischio chimico e microbiologico</li> <li>▪ Indumenti da lavoro</li> <li>▪ Occhiali a mascherina</li> </ul>	

Resina acrilica in solvente	
<b>Categoria</b>	Protettivi e decorativi calcestruzzo e muratura
<b>Descrizione</b>	Strato protettivo/decorativo per calcestruzzo e muratura a base di resina acrilica in solvente (liquido di cari colori)









Rischi	
Calore, fiamme, incendio	Lieve
Contatto con sostanze tossiche	Medio
Esplosione	Medio
Istruzioni operative	
<p><b>PRIMA DELL'ATTIVITÀ:</b></p> <ul style="list-style-type: none"> <li>- Tutte le attività devono essere precedute da una valutazione preliminare mirata ad evitare nella fase lavorativa l'uso di agenti chimici pericolosi, compresi quelli cancerogeni/mutageni, o a sostituire gli stessi con altre meno pericolose;</li> <li>- Prima dell'impiego gli addetti devono consultare l'etichettatura (il significato dei simboli, le frasi di rischio ed i consigli di prudenza) e la scheda di sicurezza, al fine di apprendere e applicare le misure di prevenzione e protezione;</li> <li>- La fase lavorativa deve essere organizzata in modo da: <ul style="list-style-type: none"> <li>- evitare o ridurre emissioni di agenti chimici pericolosi nell'aria o che sia contenuta al massimo per mezzo di aspirazione localizzata;</li> <li>- Ridurre al minimo la durata e l'intensità dell'esposizione dei lavoratori;</li> <li>- Ridurre al minimo la quantità dell'agente chimico da impiegare nella fase;</li> <li>- Le zone interessate dai lavori devono essere segnalate e fino alla conclusione dei lavori i non addetti ai lavori devono essere allontanati;</li> <li>- Utilizzare le misure di protezione collettive (ad esempio: aspiratori e inumidimento dei materiali polverosi) negli spazi chiusi o privi di adeguata aerazione naturale;</li> <li>- Tutti i lavoratori addetti devono essere informati, formati e, se necessario, addestrati sulle modalità di impiego e di deposito delle sostanze o dei preparati pericolosi, sui rischi per la salute connessi con il loro utilizzo, sulle attività di prevenzione da porre in essere e sulle procedure da adottare in caso di emergenza, anche di pronto soccorso.</li> </ul> </li> </ul> <p><b>DURANTE L'ATTIVITÀ:</b></p> <ul style="list-style-type: none"> <li>- È vietato fumare, mangiare o bere sul posto di lavoro;</li> <li>- È necessario indossare i dispositivi di protezione individuale (ad esempio: guanti, calzature, maschere per la protezione delle vie respiratorie, tute, occhiali a maschera) indicati dal produttore nella scheda di sicurezza;</li> <li>- Conservare, manipolare e trasportare gli agenti chimici pericolosi secondo le istruzioni indicate nella scheda di sicurezza.</li> </ul> <p><b>DOPO L'ATTIVITÀ:</b></p> <ul style="list-style-type: none"> <li>- Per le modalità di smaltimento degli eventuali residui della lavorazione in particolare se si tratta di agenti cancerogeni/mutageni, seguire le prescrizioni contenute nella scheda di sicurezza, non abbandonare i residui nell'ambiente;</li> <li>- Provvedere alla pulizia dei dispositivi di protezione individuale (ad esempio: guanti, calzature, tute, occhiali a maschera) curando la conservazione, la pulizia e la manutenzione soprattutto in presenza di agenti cancerogeni/mutageni;</li> <li>- Provvedere alla regolare pulizia degli ambienti di lavoro, delle attrezzature ed egli impianti utilizzati nella fase;</li> <li>- Tutti i lavoratori devono seguire una scrupolosa igiene personale.</li> </ul>	
Dispositivi di protezione individuale forniti ai lavoratori occupati in cantiere	
<ul style="list-style-type: none"> <li>▪ Facciale con valvola filtrante FFP3</li> <li>▪ Guanti per rischio chimico e microbiologico</li> <li>▪ Indumenti da lavoro</li> <li>▪ Occhiali a mascherina</li> <li>▪ Scarpe di sicurezza</li> </ul>	



## 13. ALLEGATO IV - SEGNALETICA DI CANTIERE

	<b>Categoria:</b>	Divieto
	<b>Nome:</b>	Limite di velocità di 30 km/h
	<b>Descrizione:</b>	Vietato superare il limite indicato: 30 km/h
	<b>Posizione:</b>	In presenza di un cantiere stradale.
	<b>Categoria:</b>	Divieto
	<b>Nome:</b>	Vietato l'accesso ai pedoni
	<b>Descrizione:</b>	Vietato l'accesso ai pedoni
	<b>Posizione:</b>	
	<b>Categoria:</b>	Divieto
	<b>Nome:</b>	Vietato passare nell'area dell'escavatore
	<b>Descrizione:</b>	Vietato passare o sostare nell'area dell'escavatore
	<b>Posizione:</b>	Nell'area di azione dell'escavatore.
	<b>Categoria:</b>	Avvertimento
	<b>Nome:</b>	Materiale infiammabile
	<b>Descrizione:</b>	Pericolo materiale infiammabile
	<b>Posizione:</b>	
	<b>Categoria:</b>	Divieto
	<b>Nome:</b>	Vietato fumare
	<b>Descrizione:</b>	Vietato fumare
	<b>Posizione:</b>	Nei luoghi ove è esposto è espressamente vietato fumare per motivi igienici o per prevenire gli incendi.
	<b>Categoria:</b>	Avvertimento
	<b>Nome:</b>	Radiazioni ottiche
	<b>Descrizione:</b>	Pericolo radiazioni ottiche
	<b>Posizione:</b>	
	<b>Categoria:</b>	Prescrizione
	<b>Nome:</b>	Protezione del cranio
	<b>Descrizione:</b>	È obbligatorio indossare il casco di protezione
	<b>Posizione:</b>	Negli ambienti di lavoro dove esiste pericolo di caduta di materiali dall'alto o di urto con elementi pericolosi.
	<b>Categoria:</b>	Avvertimento
	<b>Nome:</b>	Caduta materiali dall'alto
	<b>Descrizione:</b>	Attenzione caduta materiali dall'alto
	<b>Posizione:</b>	- Nelle aree di azione delle gru. - In corrispondenza delle zone di salita e discesa dei carichi. - Sotto i ponteggi.

	<b>Categoria:</b>	Avvertimento
	<b>Nome:</b>	Scariche elettriche
	<b>Descrizione:</b>	Pericolo scariche elettriche
	<b>Posizione:</b>	
	<b>Categoria:</b>	Prescrizione
	<b>Nome:</b>	Imbracatura di sicurezza
	<b>Descrizione:</b>	È obbligatorio usare l'imbracatura di sicurezza
	<b>Posizione:</b>	<ul style="list-style-type: none"> <li>- In prossimità delle lavorazioni come montaggio, smontaggio e manutenzione degli apparecchi di sollevamento (gru in particolare).</li> <li>- Montaggio di costruzioni prefabbricate o industrializzate.</li> <li>- Lavori dentro pozzi, cisterne e simili.</li> </ul>
	<b>Categoria:</b>	Avvertimento
	<b>Nome:</b>	Macchine in movimento
	<b>Descrizione:</b>	Attenzione pericolo macchine operatrici in movimento
	<b>Posizione:</b>	Ovunque occorra indicare un pericolo non segnalabile con altri cartelli. E' completato di solito dalla scritta esplicativa del pericolo esistente (segnale complementare).
	<b>Categoria:</b>	Prescrizione
	<b>Nome:</b>	Protezione dei piedi
	<b>Descrizione:</b>	È obbligatorio indossare le calzature di sicurezza
	<b>Posizione:</b>	<ul style="list-style-type: none"> <li>- Dove si compiono lavori di carico o scarico di materiali pesanti.</li> <li>- Dove sostanze corrosive potrebbero intaccare il cuoio delle normali calzature.</li> <li>- Quando vi è pericolo di punture ai piedi (chiodi, trucioli metallici, ecc.).</li> </ul>
	<b>Categoria:</b>	Prescrizione
	<b>Nome:</b>	Protezione delle mani
	<b>Descrizione:</b>	È obbligatorio indossare i guanti protettivi
	<b>Posizione:</b>	Negli ambienti di lavoro, presso le lavorazioni o le macchine che comportino il pericolo di lesioni alle mani.
	<b>Categoria:</b>	Prescrizione
	<b>Nome:</b>	Indumenti protettivi
	<b>Descrizione:</b>	È obbligatorio indossare indumenti protettivi
	<b>Posizione:</b>	All'ingresso del cantiere.
	<b>Categoria:</b>	Segnali temporanei stradali
	<b>Nome:</b>	Divieto di sorpasso (temporaneo)

	<b>Descrizione:</b>	Divieto di sorpasso
	<b>Posizione:</b>	
	<b>Categoria:</b>	Segnali temporanei stradali
	<b>Nome:</b>	Limite massimo di velocità di 40 km/h (temporaneo)
	<b>Descrizione:</b>	Limite massimo di velocità di 40 km/h
	<b>Posizione:</b>	
	<b>Categoria:</b>	Prescrizione
	<b>Nome:</b>	Protezione del viso
	<b>Descrizione:</b>	È obbligatorio indossare lo schermo protettivo
	<b>Posizione:</b>	Negli ambienti di lavoro, in prossimità di una lavorazione o presso le macchine, ove esiste pericolo di offesa agli occhi (operazioni di saldatura ossiacetilenica ed elettrica, molatura, lavori alle macchine utensili, da scalpello, impiego di acidi, ecc.).
 NON PASSARE SOTTO I CARICHI SOSPESI	<b>Categoria:</b>	Divieto
	<b>Nome:</b>	Vietato passare sotto i carichi sospesi
	<b>Descrizione:</b>	Non passare o sostare sotto i carichi sospesi, sotto i ponteggi o nel raggio di azione della gru
	<b>Posizione:</b>	Nei pressi degli apparecchi di sollevamento e del ponteggio.
	<b>Categoria:</b>	Prescrizione
	<b>Nome:</b>	Protezione delle vie respiratorie
	<b>Descrizione:</b>	È obbligatorio indossare il respiratore
	<b>Posizione:</b>	Negli ambienti di lavoro dove esiste il pericolo di introdurre nell'organismo, mediante la respirazione, elementi nocivi sotto forma di gas, polveri, nebbie, fumi.
	<b>Categoria:</b>	Avvertimento
	<b>Nome:</b>	Pericolo carichi sospesi
	<b>Descrizione:</b>	attenzione ai carichi sospesi
	<b>Posizione:</b>	Sulla torre gru. Nelle aree di azione delle gru. In corrispondenza della salita e discesa dei carichi a mezzo di montacarichi.
	<b>Categoria:</b>	Divieto
	<b>Nome:</b>	Vietato l'accesso
	<b>Descrizione:</b>	Vietato l'accesso
	<b>Posizione:</b>	In prossimità degli accessi all'area di lavoro interdetta.

	<b>Categoria:</b>	Prescrizione
	<b>Nome:</b>	Protezione degli occhi con lenti opache
	<b>Descrizione:</b>	E' obbligatorio indossare occhiali con lenti opache
	<b>Posizione:</b>	Negli ambienti di lavoro, in prossimità di una lavorazione o presso le macchine, ove esiste pericolo di offesa agli occhi (operazioni di saldatura ossiacetilenica ed elettrica, molatura, lavori alle macchine utensili, da scalpellino, impiego di acidi, ecc.).
	<b>Categoria:</b>	Divieto
	<b>Nome:</b>	Vietato passare e sostare nel raggio di azione della gru
	<b>Descrizione:</b>	Vietato passare e sostare sotto il raggio di azione della gru
	<b>Posizione:</b>	Nell'area di azione della gru.
	<b>Categoria:</b>	Segnali temporanei stradali
	<b>Nome:</b>	Altri pericoli (temporaneo)
	<b>Descrizione:</b>	Altri pericoli
	<b>Posizione:</b>	
	<b>Categoria:</b>	Segnali temporanei stradali
	<b>Nome:</b>	Indicazione di cantiere stradale (temporaneo)
	<b>Descrizione:</b>	Indicazione di cantiere stradale temporaneo: lavori in corso
	<b>Posizione:</b>	Sulla carreggiata in presenza di un cantiere stradale.
	<b>Categoria:</b>	Segnali temporanei stradali
	<b>Nome:</b>	Mezzo di lavoro in azione (temporaneo)
	<b>Descrizione:</b>	Mezzo di lavoro in azione
	<b>Posizione:</b>	
	<b>Categoria:</b>	Segnali temporanei stradali
	<b>Nome:</b>	Dare precedenza nei sensi unici alternati (temporaneo)
	<b>Descrizione:</b>	Dare precedenza nei sensi unici alternati
	<b>Posizione:</b>	
	<b>Categoria:</b>	Segnali temporanei stradali
	<b>Nome:</b>	Diritto di precedenza nei sensi unici alternati (temporaneo)
	<b>Descrizione:</b>	Diritto di precedenza nei sensi unici alternati
	<b>Posizione:</b>	
	<b>Categoria:</b>	Segnali temporanei stradali
	<b>Nome:</b>	Limite massimo di velocità di 30 km/h (temporaneo)

	<b>Descrizione:</b>	Limite massimo di velocità di 30 km/h
	<b>Posizione:</b>	
	<b>Categoria:</b>	Segnali temporanei stradali
	<b>Nome:</b>	Strettoia asimmetrica a sinistra (temporaneo)
	<b>Descrizione:</b>	Indica il restringimento della corsia di sinistra
	<b>Posizione:</b>	Sulla carreggiata sul lato sinistro per la presenza di un cantiere stradale.
	<b>Categoria:</b>	Segnali temporanei stradali
	<b>Nome:</b>	Strettoia asimmetrica a destra (temporaneo)
	<b>Descrizione:</b>	Indica il restringimento della corsia di destra
	<b>Posizione:</b>	Sulla carreggiata sul lato destro per la presenza di un cantiere stradale.
	<b>Categoria:</b>	Segnali temporanei stradali
	<b>Nome:</b>	Via libera (temporaneo)
	<b>Descrizione:</b>	Indica la fine di tutti i divieti precedentemente imposti
	<b>Posizione:</b>	



**INDIRIZZO CANTIERE:**  
PORTO VECCHIO - TRIESTE (TS)

**OPERA DA REALIZZARE:**  
Porto Vecchio  
Riqualificazione viabilità di collegamento e opere di  
infrastrutturazione dell'area del Polo Museale - Il Lotto

**COMMITTENTE:**  
COMUNE DI TRIESTE - Dipartimento TEAM - Direzione

## ***Piano di contenimento del COVID-19***

Rev	Data	Descrizione	Redattore	Firma
00	05/07/2021	prima emissione	CSP	

**Sommar**

PROTOCOLLO .....	3
PROTOCOLLO DI SICUREZZA PER IL CONTENIMENTO DELLA DIFFUSIONE DEL COVID-19 NEI CANTIERI .....	3
PREMESSA .....	3
OBIETTIVO DEL PIANO .....	3
RIFERIMENTI NORMATIVI .....	3
INFORMAZIONE DEL PERSONALE E DEI TERZI .....	3
MODALITÀ DI ACCESSO DI FORNITORI E PERSONALE ESTERNO IN CANTIERE .....	4
PULIZIA E SANIFICAZIONE .....	5
PRECAUZIONI IGIENICHE PERSONALI .....	5
DISPOSITIVI DI PROTEZIONE INDIVIDUALE .....	6
GESTIONE SPAZI COMUNI (MENZA E SPAZI COMUNI) .....	6
ORGANIZZAZIONE DEL CANTIERE (TURNAZIONE E RIMODULAZIONE DEL CRONOPROGRAMMA DELLE LAVORAZIONI) .....	7
GESTIONE DI UNA PERSONA SINTOMATICA IN CANTIERE .....	7
SORVEGLIANZA SANITARIA/MEDICO COMPETENTE/RLS .....	7
AGGIORNAMENTO DEL PROTOCOLLO DI REGOLAMENTAZIONE .....	7
ALLEGATO 1 DPCM 8 marzo 2020 .....	8
ALLEGATO 2 INFORMATIVA TRATTAMENTO DATI PERSONALI .....	8
ALLEGATO 3 - SEGNALETICA .....	9
STIMA DEI COSTI .....	12

**PROTOCOLLO**

## **PROTOCOLLO DI SICUREZZA PER IL CONTENIMENTO DELLA DIFFUSIONE DEL COVID-19 NEI CANTIERI**

### **PREMESSA**

Il Coordinatore per la sicurezza, in relazione alle situazioni di pericolo venutasi a creare con la diffusione del COVID-19 ed in conformità alle recenti disposizioni legislative, adotta tutte le misure per il contenimento della diffusione del COVID-19 in cantiere, disciplinando con il presente piano tutte le misure di sicurezza che devono essere adottate dalle imprese appaltatrici, fornitrici, dai lavoratori autonomi e da terzi che accedono abitualmente o occasionalmente in cantiere.

### **OBIETTIVO DEL PIANO**

Il COVID-19 rappresenta un rischio biologico generico, per il quale occorre adottare misure uguali per tutta la popolazione. Obiettivo del presente piano è rendere gli ambienti di lavoro un luogo sicuro in cui i lavoratori possano svolgere le attività lavorative. A tal riguardo, vengono forniti tutti gli accorgimenti necessari che devono essere adottati per contrastare la diffusione del COVID-19.

### **RIFERIMENTI NORMATIVI**

- Ordinanza del Ministro della salute 30 gennaio 2020 (*GU Serie Generale n.26 del 01-02-2020*)
- Delibera del Consiglio dei Ministri 31 gennaio 2020 (*GU Serie Generale n.26 del 01-02-2020*)
- Decreto-legge 17 marzo 2020, n. 18 (*G.U. Serie generale - Edizione Straordinaria n. 70 del 17 marzo 2020*)
- Decreto-legge 25 marzo 2020, n. 19 (*GU Serie Generale n.79 del 25-03-2020*), *Decreto-Legge convertito con modificazioni dalla L. 22 maggio 2020, n. 35 (in G.U. 23/05/2020, n. 132)*
- Protocollo condiviso di regolazione delle misure per il contrasto e il contenimento della diffusione del virus COVID-19 negli ambienti di lavoro – Agg. 24 aprile 2020
- Protocollo condiviso di regolamentazione per il contenimento della diffusione del COVID-19 nei cantieri
- DPCM 23 luglio 2020 (*GU Serie Generale n. 228 del 14-09-2020*)
- Delibera del Consiglio dei Ministri del 29 luglio 2020 (*GU Serie Generale n.190 del 30-07-2020*)
- Decreto-legge 7 ottobre 2020, n. 125 (*GU Serie Generale n. 248 del 7-10-2020*), *Decreto-Legge convertito con modificazioni dalla Legge 27 novembre 2020, n. 159 (GU Serie Generale n.300 del 03-12-2020)*
- Decreto-legge 18 dicembre 2020, n.172 (*GU Serie Generale n.313 del 18-12-2020*), *Decreto-Legge convertito con modificazioni dalla Legge 29 gennaio 2021, n. 6 (GU Serie Generale n. 30-01-2021, n. 24)*
- Delibera del Consiglio dei Ministri 13 gennaio 2021 (*GU Serie Generale n.15 del 20-01-2021*)
- Decreto-legge 14 gennaio 2021, n. 2 (*GU Serie Generale n.10 del 14-01-2021*), *Decreto-Legge convertito con modificazioni dalla L. 12 marzo 2021, n. 29 (in G.U. 12/03/2021, n. 61)*
- DPCM 2 marzo 2021 (*GU Serie Generale n.52 del 02-03-2021 - Suppl. Ordinario n. 17*)

### **INFORMAZIONE DEL PERSONALE E DEI TERZI**

**Il Cantiere** deve restare un luogo sicuro. Per mantenere questa condizione, i comportamenti del personale e dei terzi devono uniformarsi alle disposizioni del presente Protocollo, parte integrante del Piano di Sicurezza e di Coordinamento (PSC).

Le disposizioni contenute nel presente Protocollo e le corrette modalità di comportamento, di seguito meglio identificate, saranno portate a conoscenza di tutti coloro (personale dipendente, terzi, fornitori, lavoratori autonomi, imprese appaltatrici e subappaltatrici, etc.) che facciano ingresso in cantiere (anche occasionalmente) mediante affissione di cartelli all'ingresso del cantiere e nei luoghi maggiormente frequentati dalle persone.

In particolare, le informazioni trasmesse devono riguardare:

- Il controllo della temperatura corporea prima dell'accesso in cantiere e divieto di accesso in presenza di febbre (oltre 37.5°) con obbligo di immediato isolamento, fornitura di mascherina e di contattare nel più breve tempo possibile il proprio medico curante e seguire le sue indicazioni o quelle dell'autorità sanitaria, senza recarsi al Pronto Soccorso;
- La consapevolezza e l'accettazione del fatto di non poter fare ingresso o di poter permanere in cantiere e di doverlo dichiarare tempestivamente laddove, anche successivamente all'ingresso, sussistano le condizioni di pericolo (sintomi di influenza, temperatura, provenienza da zone a rischio o contatto con persone positive al virus nei 14 giorni precedenti, ecc.);
- L'impegno a rispettare tutte le disposizioni delle autorità e del datore di lavoro nel fare accesso in cantiere (in particolare, mantenere la distanza di sicurezza, utilizzare i dispositivi di protezione individuale messi a disposizione nelle lavorazioni che non consentono di rispettare la distanza interpersonale di 1 metro, osservare le regole di igiene delle mani e tenere comportamenti corretti sul piano dell'igiene);
- L'impegno a informare tempestivamente e responsabilmente il datore di lavoro della presenza di qualsiasi sintomo influenzale durante l'espletamento della prestazione lavorativa, avendo cura di rimanere ad adeguata distanza dalle persone presenti;
- L'obbligo di attenersi, sulla base delle mansioni e del contesto lavorativo, alle misure adottate ed in particolare a quelle sul corretto utilizzo dei DPI per contribuire a prevenire ogni possibile forma di diffusione di contagio;
- Il divieto di accesso in cantiere qualora negli ultimi 14 giorni si abbiano avuti contatti con soggetti risultati positivi al COVID-19 o si provenga da zone a rischio secondo le indicazioni dell'OMS. Per questi casi si fa riferimento al D.L. n° 6 del 23/02/2020, articolo 1 lettere h) e i).

## MODALITÀ DI ACCESSO DI FORNITORI E PERSONALE ESTERNO IN CANTIERE

Ciascuna impresa, tenuto conto delle indicazioni del Piano di sicurezza e di Coordinamento e dell'organizzazione dell'area di cantiere, deve limitare per quanto possibile l'accesso dei terzi all'interno del cantiere. Qualora sia necessario l'ingresso di **Fornitori** in cantiere si dispone la seguente procedura:

- a) Consegna, prima dell'ingresso in cantiere, di una informativa scritta contenente tutte le indicazioni a cui dovranno attenersi i fornitori durante la permanenza in cantiere;
- b) Ove possibile, gli autisti dei mezzi di trasporto devono rimanere a bordo dei propri mezzi. Non è ad ogni modo consentito l'accesso ai locali chiusi comuni del cantiere;
- c) In fase di accesso in cantiere il personale esterno potrà essere sottoposto a verifica della temperatura corporea e nel caso in cui la temperatura corporea risulti superiore ai 37,5 °C l'accesso in cantiere non viene consentito;
- d) Per le necessarie attività di approntamento delle attività di carico e scarico, il trasportatore dovrà attenersi alla rigorosa distanza di un metro ed indossare mascherina di protezione e guanti monouso;
- e) Nelle operazioni di carico e scarico, che rappresentano un momento di interferenza e potenziale occasione di contagio, il fornitore dovrà mantenere la distanza di almeno un metro e indossare la mascherina e i guanti di protezione.

Per quanto possibile l'accesso ai **Visitatori** è precluso; qualora fosse necessario l'ingresso di visitatori esterni, gli stessi dovranno sottostare a tutte le regole previste:

- a) Comunicando le modalità, le regole e gli orari di ingresso anticipatamente, ove possibile in modalità informatica. Laddove non fosse stato possibile verrà consegnata, comunque prima dell'ingresso in cantiere, una informativa scritta contenente tutte le indicazioni a cui dovranno attenersi i terzi durante la permanenza nei locali o negli spazi del cantiere;
- b) In fase di accesso al cantiere il personale esterno potrà essere sottoposto a verifica della temperatura corporea e, nel caso in cui la temperatura risultasse superiore ai 37,5 °C, ne verrà negato l'accesso;
- c) Durante la permanenza all'interno del cantiere indossare guanti monouso e mascherina di protezione.

**Ciascuna impresa** tenuto conto della propria organizzazione limita per quanto possibile la presenza di lavoratori di **imprese subappaltatrici e lavoratori autonomi** all'interno dell'area di cantiere e, qualora fosse necessario l'ingresso in cantiere, dispone la seguente procedura:

- a) Comunicando le modalità, le regole e gli orari di ingresso anticipatamente, ove possibile in modalità informatica. Laddove non fosse stato possibile verrà consegnata, comunque prima dell'ingresso in cantiere, una informativa scritta contenente tutte le indicazioni a cui dovranno attenersi i terzi durante la permanenza nei locali o negli spazi del cantiere;

- b) In fase di accesso al cantiere il personale esterno potrà essere sottoposto a verifica della temperatura corporea e, nel caso in cui la temperatura risultasse superiore ai 37,5 °C, ne verrà negato l'accesso;
- c) Durante la permanenza all'interno del cantiere indossare guanti monouso e mascherina di protezione;
- d) Nello svolgimento delle attività in subappalto che rappresentano un momento di interferenza e potenziale occasione di contagio, il personale esterno dovrà mantenere la distanza di sicurezza di almeno un metro e indossare la mascherina e i guanti di protezione.

Tenuto conto della disposizione del protocollo nazionale di precludere ai fornitori e al personale esterno l'uso dei servizi riservati ai dipendenti, è stato predisposto un servizio dedicato all'esterno. Tali servizi sono oggetto di pulizia giornaliera.

Poiché la rilevazione in tempo reale della temperatura corporea costituisce un trattamento di dati personali, l'operazione di controllo e quelli conseguenti devono essere eseguite nel pieno rispetto della disciplina privacy vigente, secondo le modalità indicate nelle note 1 e 2 del protocollo nazionale. A tal fine la procedura prevede di: 1) rilevare la temperatura senza registrare il dato acquisto. È previsto l'identificazione dell'interessato e registrare il superamento della soglia di temperatura solo qualora sia necessario a documentare le ragioni che hanno impedito l'accesso ai locali aziendali; 2) fornire l'informativa sul trattamento dei dati personali.

I lavoratori devono essere preventivamente informati sulle modalità di trattamento dei dati.

## PULIZIA E SANIFICAZIONE

La pulizia e la sanificazione sono azioni fondamentali che, insieme al distanziamento interpersonale, possono evitare la diffusione del virus.

A tal fine si forniscono le seguenti definizioni:

- a) **Pulizia/igienizzazione:** insieme di operazioni che occorre praticare per rimuovere lo "sporco visibile" di qualsiasi natura (polvere, grasso, liquidi, materiale organico, etc.) presso le postazioni di lavoro, sale ristoro, spogliatoi, mense, sale riunioni e uffici e altri spazi comuni con la frequenza di almeno una volta al giorno;
- b) **Sanificazione:** insieme di operazioni che attraverso l'applicazione di agenti disinfettanti sono in grado di ridurre, tramite la distruzione o l'inattivazione, il carico microbiologico presente su oggetti e superfici da trattare.

In cantiere ciascuna impresa esecutrice deve assicurare la pulizia giornaliera e la sanificazione periodica dei servizi igienici, degli spogliatoi e delle aree comuni, ove l'accesso è contingentato, deve altresì assicurare la pulizia e la sanificazione dei mezzi d'opera in particolare delle cabine di guida, delle auto di servizio, furgoni, e di tutti i mezzi di lavoro operanti in cantiere.

Per la corretta pulizia degli strumenti di lavoro individuali, di cui l'uso promiscuo deve essere vietato, ciascuna impresa deve mettere a disposizione uno specifico detergente, assicurandone la disponibilità in cantiere, sia prima, che durante, che al termine della prestazione di lavoro.

Deve essere garantita altresì la sanificazione degli alloggiamenti e di tutti i locali interni ed esterni utilizzati per le finalità del cantiere.

Nel caso di presenza di una persona con COVID-19 all'interno dei luoghi di lavoro, si dovrà procedere alla pulizia e sanificazione dei suddetti ambienti secondo le disposizioni della circolare n. 5443 del 22 febbraio 2020 del Ministero della Salute, nonché alla loro ventilazione.

Nelle attività di sanificazione sono utilizzati i prodotti aventi le caratteristiche indicate dal Ministero della Salute nella circolare n° 5443 del 22 febbraio 2020.

## PRECAUZIONI IGIENICHE PERSONALI

L'igiene personale, eseguita correttamente, è un elemento decisivo al fine di contribuire alla riduzione della diffusione del virus.

Ciascuna impresa esecutrice deve vigilare che i propri dipendenti presenti in cantiere adottino tutte le precauzioni igieniche, in particolare la pulizia minuziosa e frequente delle mani, anche durante l'esecuzione delle lavorazioni.

Per la pulizia delle mani ove possibile deve essere privilegiato il lavaggio delle mani con mezzi detergenti così come indicato dall'ISS/Ministero della Sanità, ove ciò non sia possibile per esempio nei luoghi distanti dai servizi igienici devono essere utilizzati disinfettanti a base alcolica.

Si raccomanda la frequente pulizia delle mani con acqua e sapone, secondo le modalità indicate dal Ministero della Salute.

## DISPOSITIVI DI PROTEZIONE INDIVIDUALE

L'adozione delle misure d'igiene e dei dispositivi di protezione individuale indicati nel presente Protocollo è fondamentale per limitare il rischio di contagio, per tale motivo **ciascuna impresa** ha l'obbligo di mettere a disposizione del proprio personale mascherine e altri dispositivi di protezione (guanti monouso, occhiali, visiera e tute) conformi alle disposizioni delle autorità scientifiche e sanitarie.

Vista l'attuale situazione di emergenza e disponibilità in commercio:

- a) Le mascherine dovranno essere utilizzate in conformità a quanto previsto dalle indicazioni dell'Organizzazione Mondiale della Sanità;
- b) Data la situazione di emergenza, in caso di difficoltà di approvvigionamento e alla sola finalità di evitare la diffusione del virus, potranno essere utilizzate mascherine o protezioni, la cui tipologia corrisponda alle indicazioni dall'autorità sanitaria e dall'INAIL.

Tenuto conto delle disposizioni del protocollo nazionale si dispone che l'uso dei dispositivi di protezione individuale è necessario:

- a) Qualora la lavorazione da eseguire in cantiere imponga di lavorare a distanza interpersonale minore di un metro e non siano possibili altre soluzioni organizzative, in questi casi è obbligatorio l'uso delle mascherine e altri dispositivi di protezione (guanti, occhiali, tute di lavoro) conformi alle disposizioni delle autorità scientifiche e sanitarie;
- b) Per tutti i lavoratori che condividono spazi comuni (mensa, spogliatoio, aree comuni), in questi casi è obbligatorio l'uso della mascherina chirurgica come previsto dal DL n. 9 (art. 34) in combinato con il DL n. 18 (art 16 c. 1).

Tali dispositivi espletano la propria funzione protettiva solo se correttamente indossati e rimossi.

A tutti i lavoratori impiegati in cantiere è assicurata la fornitura dei dispositivi di protezione individuale e il loro rinnovo periodico.

Tenuto conto delle dimensioni del cantiere, per la gestione degli interventi di emergenza sanitaria legate alla diffusione della malattia COVID-19, ciascuna impresa deve garantire in cantiere la presenza di addetti incaricati al primo soccorso, adeguatamente formati e forniti delle dotazioni necessarie per il contenimento della diffusione della malattia COVID-19.

## GESTIONE SPAZI COMUNI (MENSA E SPAZI COMUNI)

Premesso che gli spazi comuni sono potenziali fonti di contatto e diffusione del virus, tenuto conto delle disposizioni contenute nel protocollo nazionale e dell'organizzazione del cantiere, per la gestione degli spazi comuni sotto individuati, si dispone quanto segue:

- a) **Locale mensa:** orari di accesso flessibili, accesso contingentato a gruppi di lavoratori limitato, ventilazione naturale o artificiale continua dei locali, tempo di sosta ridotto, disposizione degli spazi e degli arredi in modo da garantire il mantenimento della distanza di sicurezza di almeno 1 metro tra le persone che li occupano, pulizia giornaliera e sanificazione periodica per garantire al personale utilizzatore le idonee condizioni igienico-sanitarie;
- b) **Spogliatoio:** orari di accesso flessibili, accesso consentito a gruppi di lavoratori limitato, ventilazione naturale o artificiale continua dei locali, tempo di sosta ridotto, disposizione degli spazi e degli arredi in modo da garantire il mantenimento della distanza di sicurezza di almeno 1 metro tra le persone che li occupano, pulizia giornaliera e sanificazione periodica, per garantire al personale utilizzatore idonee condizioni igienico-sanitarie;
- c) **Spazi antistanti distributori automatici di bevande:** orari di accesso flessibili, accesso consentito a gruppi di lavoratori limitato, ventilazione naturale o artificiale continua dei locali, tempo di sosta ridotto, disposizione degli spazi e degli arredi in modo da garantire il mantenimento della distanza di sicurezza di almeno 1 metro tra le persone che li utilizzano, pulizia giornaliera e sanificazione periodica della zona e dei distributori in particolare della tastiera dove è maggiore la possibilità di contatto.

Le persone che occupano gli spazi comuni sono sensibilizzate ad adottare tutte le precauzioni igieniche necessarie, in particolare l'igiene delle mani, e attenersi alle norme di comportamento igienico-sanitarie per concorrere a mantenere la massima pulizia e salubrità di tali ambienti.

## ORGANIZZAZIONE DEL CANTIERE (TURNAZIONE E RIMODULAZIONE DEL CRONOPROGRAMMA DELLE LAVORAZIONI)

In riferimento al DPCM 11 marzo 2020, punto 7, limitatamente al periodo della emergenza dovuta al COVID-19, ciascuna impresa può disporre, avendo a riferimento quanto previsto dai CCNL e favorendo così le intese con le rappresentanze sindacali aziendali, la riorganizzazione del cantiere nel rispetto del cronoprogramma delle lavorazioni, anche attraverso la turnazione dei lavoratori con l'obiettivo di diminuire i contatti, di creare gruppi autonomi distinti e riconoscibili.

## GESTIONE DI UNA PERSONA SINTOMATICA IN CANTIERE

La vigilanza in cantiere è fondamentale. Laddove insorgano sintomi influenzali, ciascuna impresa deve disporre tutti gli interventi immediati e coordinati sulla base delle indicazioni del medico competente e del protocollo nazionale.

In particolare:

- a) Nel caso in cui una persona presente in cantiere sviluppi febbre e sintomi di infezione respiratoria quali la tosse, lo deve dichiarare immediatamente al proprio Datore di lavoro, si dovrà procedere al suo isolamento in base alle disposizioni dell'autorità sanitaria e del coordinatore per la sicurezza in fase di esecuzione ove nominato. L'impresa procede immediatamente ad avvertire le autorità sanitarie competenti e i numeri di emergenza per il COVID-19 forniti dalla Regione o dal Ministero della salute;
- b) L'impresa collabora con le Autorità sanitarie per la definizione degli eventuali "contatti stretti" di una persona presente in cantiere che sia stata riscontrata positiva al tampone COVID-19. Ciò al fine di permettere alle autorità di applicare le necessarie e opportune misure di quarantena. Nel periodo dell'indagine, l'impresa potrà chiedere agli eventuali possibili contatti stretti di lasciare cautelativamente lo stabilimento, secondo le indicazioni dell'Autorità sanitaria.

Il lavoratore al momento del suo isolamento sarà dotato immediatamente di mascherina chirurgica.

La gestione di una persona sintomatica avverrà nel rispetto della dignità della persona e della disciplina della privacy vigente.

## SORVEGLIANZA SANITARIA/MEDICO COMPETENTE/RLS

La sorveglianza sanitaria deve proseguire rispettando le misure igieniche contenute nelle indicazioni del Ministero della Salute (cd. Decalogo, allegato al presente protocollo). La sorveglianza sanitaria periodica non sarà interrotta perché rappresenta una ulteriore misura di prevenzione di carattere generale: sia perché può intercettare possibili casi e sintomi sospetti del contagio, sia per l'informazione e la formazione che il medico competente può fornire ai lavoratori per evitare la diffusione del contagio.

Il medico competente ove sia necessario dovrà collaborare con il datore di lavoro, RSPP e l'RLS/RLST, nonché con il direttore di cantiere e il coordinatore per la sicurezza in fase di esecuzione ad integrare e proporre tutte le misure di regolamentazione legate al COVID-19.

Tenuto conto delle disposizioni del protocollo nazionale la sorveglianza sanitaria deve porre particolare attenzione ai soggetti fragili anche in relazione all'età. Qualora il medico competente segnali delle situazioni di particolare fragilità e patologie attuali o pregresse dei dipendenti, l'impresa dovrà provvedere alla loro tutela nel rispetto della privacy. In presenza di lavoratori già risultati positivi all'infezione da COVID-19, per il reintegro progressivo dopo l'infezione da COVID-19, il medico competente, previa presentazione di certificazione di avvenuta negativizzazione del tampone secondo le modalità previste e rilasciata dal dipartimento di prevenzione territoriale di competenza, dovrà effettuare la visita medica precedente alla ripresa del lavoro, a seguito di assenza per motivi di salute di durata superiore ai sessanta giorni continuativi, al fine di verificare l'idoneità alla mansione (D.lgs. 81/08 e s.m.i, art. 41, c. 2 lett. e-ter), anche per valutare profili specifici di rischio e comunque indipendentemente dalla durata dell'assenza per malattia.

## AGGIORNAMENTO DEL PROTOCOLLO DI REGOLAMENTAZIONE

Per favorire l'applicazione e la verifica delle misure contenute nel presente protocollo ciascuna impresa deve costituire un Comitato con la partecipazione delle RSU e dei RLS.

## ALLEGATO 1 DPCM 8 marzo 2020

### Misure igienico-sanitarie:

- a) Lavarsi spesso le mani. Si raccomanda di mettere a disposizione in tutti i locali pubblici, palestre, supermercati, farmacie e altri luoghi di aggregazione, soluzioni idroalcoliche per il lavaggio delle mani;
- b) Evitare il contatto ravvicinato con persone che soffrono di infezioni respiratorie acute;
- c) Evitare abbracci e strette di mano;
- d) Mantenimento, nei contatti sociali, della distanza interpersonale indicata dall'autorità sanitaria;
- e) Igiene respiratoria (starnutire e/o tossire in un fazzoletto evitando il contatto delle mani con le secrezioni respiratorie);
- f) Evitare l'uso promiscuo di bottiglie e bicchieri, in particolare durante l'attività sportiva;
- g) Non toccarsi occhi, naso e bocca con le mani;
- h) Coprirsi bocca e naso se si starnutisce o tossisce;
- i) Non prendere farmaci antivirali e antibiotici a meno che siano prescritti dal medico;
- j) Pulire le superfici con disinfettanti a base di cloro o alcol;
- k) Usare la mascherina solo se si sospetta di essere malati o se si presta assistenza a persone malate.

## ALLEGATO 2 INFORMATIVA TRATTAMENTO DATI PERSONALI

Ai sensi del Regolamento Ue n. 679/2016 (cd. GDPR), si forniscono di seguito le informazioni in merito al trattamento dei dati personali dei soggetti che, durante l'emergenza COVID-19, accedono ai luoghi di lavoro.

### Titolare del trattamento

.....

### Tipologia di dati personali trattati e di interessati

Nei limiti delle finalità e delle modalità definite nella presente informativa, sono oggetto di trattamento:

- a) I dati attinenti alla temperatura corporea della persona interessata, rilevata o attestata dalla stessa in misura non superiore a 37,5°;
- b) I dati attinenti alla non sottoposizione alle misure della quarantena o dell'isolamento fiduciario con sorveglianza sanitaria;

I dati personali oggetto di trattamenti si riferiscono:

- a) Ai dipendenti. Rispetto a tali interessati, la presente informativa integra quella già fornita per il trattamento dei dati personali funzionale all'instaurazione e all'esecuzione del rapporto di lavoro;
- b) Ai fornitori, trasportatori, appaltatori, visitatori e altri soggetti terzi autorizzati ad accedere agli ambienti di lavoro o ad altri luoghi comunque a questi ultimi riferibili.

### Finalità e base giuridica del trattamento

I dati personali saranno trattati esclusivamente per finalità di prevenzione dal contagio da COVID-19, in esecuzione del Protocollo di sicurezza anti-contagio adottato ai sensi dell'art. 1, n. 7, lett. d) del DPCM 11 marzo 2020 e del Protocollo condiviso Governo/Parti sociali del 14 marzo 2020.

La base giuridica del trattamento è, pertanto, da rinvenirsi nell'implementazione di tale Protocollo.

### Natura del conferimento dei dati personali

Il conferimento dei dati è necessario per accedere agli ambienti di lavoro o ad altri luoghi comunque a questi ultimi riferibili. Un eventuale rifiuto a conferirli impedisce di consentire l'ingresso.

### Modalità, ambito e durata del trattamento

Il trattamento è effettuato da personale incaricato della vigilanza all'accesso, nella sua qualità di Responsabile del trattamento.

Con riferimento alla misurazione della temperatura corporea, il soggetto incaricato non effettua alcuna registrazione del dato. L'identificazione dell'interessato e la registrazione del superamento della soglia di temperatura potrebbero

avvenire solo qualora fosse necessario documentare le ragioni che hanno impedito l'accesso. In tal caso, l'interessato sarà informato della circostanza.

I dati personali non saranno oggetto di diffusione, né di comunicazione a terzi, se non in ragione delle specifiche previsioni normative (es. in caso di richiesta da parte dell'Autorità sanitaria per la ricostruzione della filiera degli eventuali contatti stretti di un lavoratore risultato positivo al COVID-19).

I dati saranno trattati per il tempo strettamente necessario a perseguire la citata finalità di prevenzione dal contagio da COVID-19 e conservati non oltre il termine dello stato d'emergenza, attualmente fissato al 31 luglio 2020 della Delibera del Consiglio dei Ministri 31 gennaio 2020.

#### Diritti degli interessati

In qualsiasi momento, gli interessati hanno il diritto di accedere ai propri dati personali, di chiederne la rettifica, l'aggiornamento e la relativa cancellazione. È, altresì, possibile opporsi al trattamento e richiederne la limitazione. Queste richieste potranno essere rivolte direttamente alla (ragione/denominazione sociale azienda), ai recapiti indicati in premessa. Inoltre, nel caso in cui si ritenga che il trattamento sia stato svolto in violazione della normativa sulla protezione dei dati personali, è riconosciuto il diritto di presentare reclamo all'Autorità Garante per la protezione dei dati personali, Piazza Venezia, 11 - 00187 - Roma.

## ALLEGATO 3 - SEGNALETICA

Di seguito è riportata la segnaletica per l'applicazione del presente protocollo che può essere stampata e utilizzata secondo necessità.

La segnaletica è la seguente:

- Dieci comportamenti da seguire;
- Come lavare le mani.

# NUOVO CORONAVIRUS

## Dieci comportamenti da seguire

- 1** Lavati spesso le mani con acqua e sapone o con gel a base alcolica
- 2** Evita il contatto ravvicinato con persone che soffrono di infezioni respiratorie acute
- 3** Non toccarti occhi, naso e bocca con le mani
- 4** Copri bocca e naso con fazzoletti monouso quando starnutisci o tossisci. Se non hai un fazzoletto usa la piega del gomito
- 5** Non prendere farmaci antivirali né antibiotici senza la prescrizione del medico
- 6** Pulisci le superfici con disinfettanti a base di cloro o alcol
- 7** Usa la mascherina solo se sospetti di essere malato o se assisti persone malate
- 8** I prodotti MADE IN CHINA e i pacchi ricevuti dalla Cina non sono pericolosi
- 9** Gli animali da compagnia non diffondono il nuovo coronavirus
- 10** In caso di dubbi non recarti al pronto soccorso, chiama il tuo medico di famiglia e segui le sue indicazioni

Ultimo aggiornamento 24 FEBBRAIO 2020

[www.salute.gov.it](http://www.salute.gov.it)

Hanno aderito: Conferenza Permanente per i rapporti tra lo Stato, le Regioni e le Province Autonome di Trento e Bolzano, Fimmg, FNOMCeO, Amcli, Anipio, Anmdo, Assofarm, Card, Fadoi, FederFarmia, Fnopi, Enopo, Federazione Nazionale Ordini Tsrn Pstrp, Fnovi, Fofi, Simg, Sifo, Sim, Simit, Simpios, SIPMeL, Sifi



## Come lavarsi le mani con acqua e sapone?

**LAVA LE MANI CON ACQUA E SAPONE, SOLTANTO SE VISIBILMENTE SPORCHE! ALTRIMENTI, SCEGLI LA SOLUZIONE ALCOLICA!**



Durata dell'intera procedura: **40-60 secondi**



**0**  
Bagna le mani con l'acqua



**1**  
applica una quantità di sapone sufficiente per coprire tutta la superficie delle mani



**2**  
friziona le mani palmo contro palmo



**3**  
il palmo destro sopra il dorso sinistro intrecciando le dita tra loro e viceversa



**4**  
palmo contro palmo intrecciando le dita tra loro



**5**  
dorso delle dita contro il palmo opposto tenendo le dita strette tra loro



**6**  
frizione rotazionale del pollice sinistro stretto nel palmo destro e viceversa



**7**  
frizione rotazionale, in avanti ed indietro con le dita della mano destra strette tra loro nel palmo sinistro e viceversa



**8**  
Risciacqua le mani con l'acqua



**9**  
asciuga accuratamente con una salvietta monouso



**10**  
usa la salvietta per chiudere il rubinetto



**11**  
...una volta asciutte, le tue mani sono sicure.

**WORLD ALLIANCE**  
for **PATIENT SAFETY**

WHO acknowledges the Hôpitaux Universitaires de Genève (HUG), in particular the members of the Infection Control Programme, for their active participation in developing this material.  
October 2020, version 1.



**World Health Organization**

All reasonable precautions have been taken by the World Health Organization to verify the information contained in this document. However, the published material is being distributed without warranty of any kind, either expressed or implied. The responsibility for the interpretation and use of the material lies with the reader, or no more shall the World Health Organization be liable for damages arising from its use.

**INDIRIZZO CANTIERE:**

PORTO VECCHIO - TRIESTE (TS)

**OPERA DA REALIZZARE:**

Porto Vecchio

Riqualificazione viabilità di collegamento e opere di infrastrutturazione dell'area del Polo Museale - Il Lotto

**COMMITTENTE:**

COMUNE DI TRIESTE - Dipartimento TEAM - Direzione

## ***FASCICOLO CON LE CARATTERISTICHE DELL'OPERA***

**(art. 91 comma 1b, allegato XVI del D.Lgs. 81/08 e s.m.i.)**

<b>Data: 29/07/2021</b>	<b>NOMINATIVO</b>	<b>FIRMA</b>
<b>Responsabile dei lavori</b>	BERNETTI GIULIO	
<b>Coordinatore per la progettazione</b>	TAGLIAPIETRA GIORGIO	

**Il coordinatore per la progettazione**

---

**PREMESSA**

Le informazioni contenute nel presente documento sono d'estrema importanza per effettuare in sicurezza gli interventi manutentivi dell'opera.

Esso è redatto in conformità a quanto disposto dall'allegato XVI al D.Lgs. 81/08 e s.m.i., considerando le norme di buona tecnica e quanto previsto dall'allegato II al documento dell'Unione europea 26/5/93; accompagna l'opera per tutta la sua esistenza e deve essere consultato preventivamente ogni qualvolta si deve provvedere all'esecuzione di lavori di manutenzione di qualsiasi componente edilizio o tecnologico.

La documentazione ad esso allegata (elaborati grafici, schemi degli impianti, schede tecniche componenti) sono utili da considerare in occasione di qualsiasi intervento, anche non specificatamente manutentivo.

Il fascicolo comprende tre capitoli:

**CAPITOLO I** - la descrizione sintetica dell'opera e l'indicazione dei soggetti coinvolti nella sua realizzazione.

**CAPITOLO II** - l'individuazione dei rischi, delle misure preventive e protettive in dotazione dell'opera e di quelle ausiliarie, per gli interventi successivi prevedibili sull'opera, quali le manutenzioni ordinarie e straordinarie, nonché per gli altri interventi successivi già previsti o programmati.

Le misure preventive e protettive in dotazione dell'opera sono le misure preventive e protettive incorporate nell'opera o a servizio della stessa, per la tutela della sicurezza e della salute dei lavoratori incaricati di eseguire i lavori successivi sull'opera.

Le misure preventive e protettive ausiliarie sono, invece, le altre misure preventive e protettive la cui adozione è richiesta ai datori di lavoro delle imprese esecutrici ed ai lavoratori autonomi incaricati di eseguire i lavori successivi sull'opera.

Sono allegate, se necessario, tavole contenenti tutte le informazioni utili per la migliore comprensione delle misure preventive e protettive in dotazione dell'opera ed indicanti le scelte progettuali effettuate allo scopo, come la portanza e la resistenza di solai e strutture, nonché il percorso e l'ubicazione di impianti e sottoservizi.

Il fascicolo fornisce, inoltre, le informazioni sulle misure preventive e protettive in dotazione dell'opera, necessarie per pianificarne la realizzazione in condizioni di sicurezza, nonché le informazioni riguardanti le modalità operative da adottare per:

- a) utilizzare le stesse in completa sicurezza;
- b) mantenerle in piena funzionalità nel tempo e consentire al committente il controllo della loro efficienza, individuando in particolare le verifiche, gli interventi manutentivi necessari e la loro periodicità.

**CAPITOLO III** - i riferimenti alla documentazione di supporto esistente con tutte le informazioni necessarie al reperimento dei documenti tecnici dell'opera che risultano di particolare utilità ai fini della sicurezza, per ogni intervento successivo sull'opera, siano essi elaborati progettuali, indagini specifiche o semplici informazioni.

**CAPITOLO I - DESCRIZIONE DELL'OPERA E INDIVIDUAZIONE DEI SOGGETTI INTERESSATI***Scheda I**Descrizione sintetica dell'opera ed individuazione dei soggetti interessati*

COMMITTENTI	
Ragione sociale	COMUNE DI TRIESTE - Dipartimento TEAM - Direzione
Indirizzo	PIAZZA UNITA' D'ITALIA - TRIESTE (TS)
Partita IVA	00210240321
Recapiti telefonici	040675111
Email/PEC	comune.trieste@certgov.fvg.it

**RIFERIMENTI AL CANTIERE**

DATI CANTIERE	
Descrizione sintetica dell'opera	<p>Porto Vecchio Riqualificazione viabilità di collegamento e opere di infrastrutturazione dell'area del Polo Museale - Il Lotto</p> <p>Trattasi delle lavorazioni per la nuova costruzione ed il rifacimento di canalizzazioni, impianti e sottoservizi e dei lavori stradali.</p> <p>L'opera consiste nella riqualificazione della viabilità, l'infrastrutturazione delle aree interne al Porto Vecchio e la demolizione di edifici e manufatti vetusti.</p> <p>a) Riqualificazione della viabilità Le operazioni riguardano in particolare la sistemazione e messa in sicurezza di una viabilità che colleghi il Polo espositivo-museale del Porto Vecchio (composto da Centrale idrodinamica, Sottostazione elettrica e Magazzino 26 unitamente ai magazzini 27, 28 e 28 bis) alla città per dare continuità all'intervento eseguito nel I lotto che ha previsto la realizzazione di un tratto viario di collegamento del polo museale dalla città verso il Polo ed un collegamento completo da viale Miramare verso il Polo.</p>

	<p>b) Infrastrutturazione Si tratta di opere di infrastrutturazione urbana (sottoservizi a rete) atte a garantire la funzionalità degli insediamenti presenti e futuri dell'area del porto Vecchio (vedi elaborati da P.I.1 a P.I.14 ed elaborati scarico a mare).</p> <p>c) Demolizioni Il fine di rendere possibile la realizzazione della viabilità prevista in progetto risulta necessaria la demolizione di 1 edificio, il numero 206, attualmente in stato di forte degrado, che interferisce sensibilmente con il nuovo tracciato stradale. In questo modo saranno resi disponibili gli spazi necessari a realizzare le nuove sedi stradali nella loro forma definitiva e riqualificata. Nell'ambito del progetto è prevista altresì la demolizione di ulteriori edifici e manufatti edilizi rappresentati nella planimetria S.4.</p>
<b>Data presunta inizio lavori</b>	01/12/2021
<b>Data presunta fine lavori</b>	19/09/2023
<b>Indirizzo</b>	PORTO VECCHIO - TRIESTE (TS)

## DESCRIZIONE DELL'OPERA

Le opere da realizzare nel presente appalto rientrano in un programma più ampio di interventi che costituiscono il Piano Stralcio Cultura e Turismo volto al potenziamento dell'offerta culturale e dei sistemi di fruizione turistico-culturale, approvato con la delibera CIPE n. 3/2016 e finanziato mediante il Fondo Sviluppo e Coesione per il ciclo di programmazione 2014-2020.

Fra i 33 interventi individuati dal succitato Piano è ricompresa la scheda intervento n. 11 "Porto Vecchio di Trieste" con uno stanziamento di 50 Milioni di euro finalizzato alla riqualificazione dell'area portuale.

La scheda intervento n. 11 "Porto Vecchio di Trieste" comprende al suo interno diverse azioni tra cui la riqualificazione della viabilità, l'infrastrutturazione delle aree interne al Porto Vecchio e le opere di scarico a mera della fognatura mista e meteorica; le seguenti opere sono oggetto del presente progetto:

- Riqualificazione della viabilità

Le operazioni riguardano in particolare la sistemazione e la messa in sicurezza della viabilità di collegamento tra il Polo espositivo-museale del Porto Vecchio (composto dalla Centrale Idrodinamica, dalla Sottostazione elettrica e dal Magazzino 26, oltre ai magazzini 27, 28 e 28 bis) alla città per dare continuità all'intervento eseguito nel I lotto che ha previsto la realizzazione di un tratto viario di collegamento del polo museale dalla città verso il Polo ed un collegamento completo da Viale Miramare verso il citato Polo.

- Infrastrutturazione

Si tratta di opere di infrastrutturazione urbana (sottoservizi a rete) volte a garantire la funzionalità degli insediamenti presenti e futuri dell'area del Porto Vecchio (vedi elaborati da P.I.1 a P.I.14 ed elaborati scarico a mare).

- Edifici e manufatti da demolire

Gli edifici costruiti sulla pp.cc.nn. 232-235 del C.C. di Trieste fanno riferimento ad un'area specifica collocata tra il Magazzino 26 e il Magazzino 20, in prossimità dei binari della vecchia linea ferroviaria.

All'interno di questa area sorgono quattro corpi di fabbrica, ad oggi completamente abbandonati ma un tempo destinati ad accogliere ricovero

per automezzi e vari servizi di ristoro a supporto delle maestranze portuali, come l'edificio denominato "Ex Locanda"; quest'ultimo risulta l'unica struttura rimasta parzialmente riconoscibile.

- Opere di scarico a mare della fognatura mista e meteorica

Trattasi dell'esecuzione di un nuovo tratto di scarico a mare che si collegherà a quello esistente già presente nell'area portuale.

## **AREA DELL'INTERVENTO**

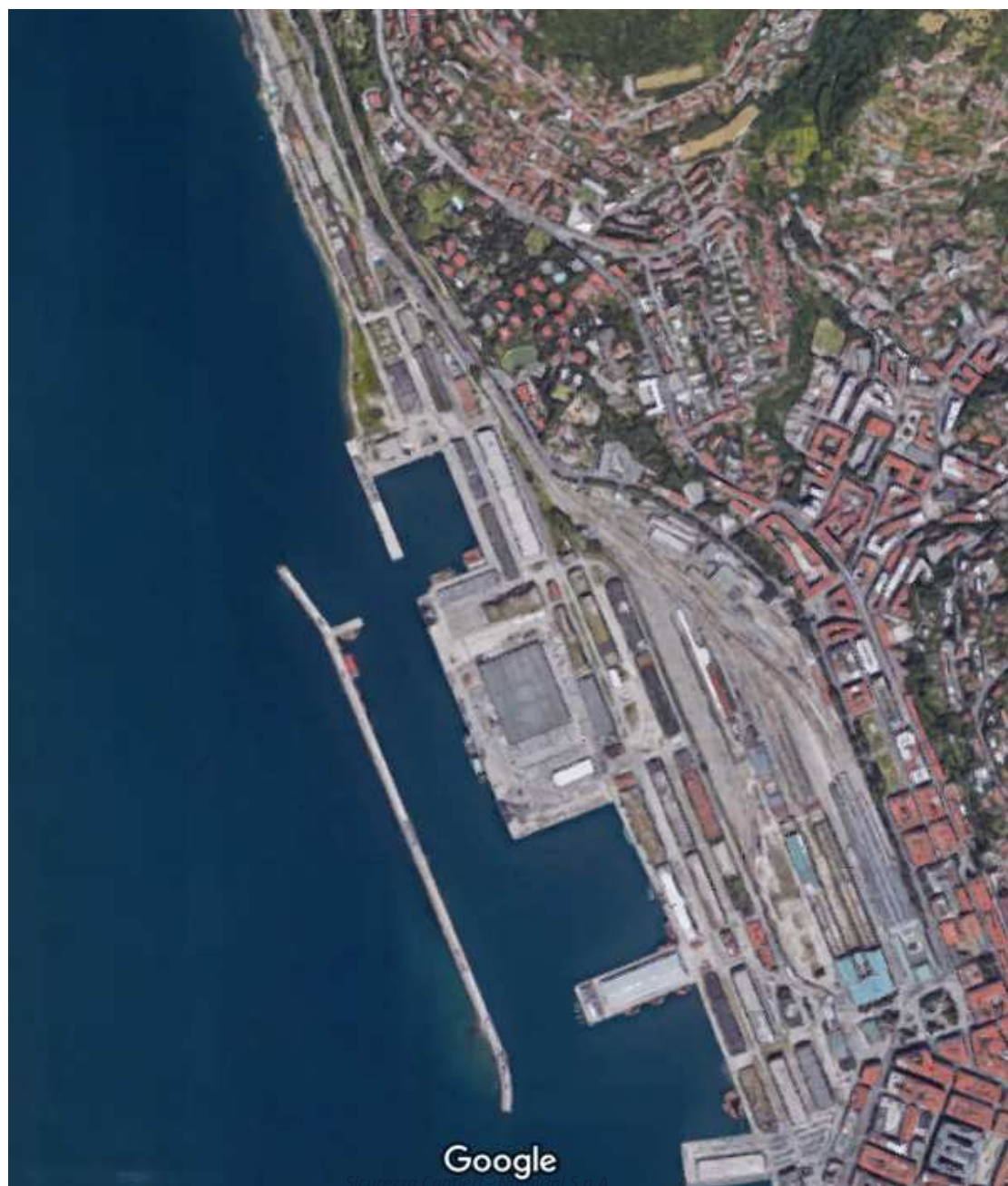

## Opere stradali

L'intervento relativo alle opere di viabilità è descritto negli elaborati grafici da P.V.1 a P.V.7 le cui informazioni vengono di seguito riportate in modo sintetico

Nell'ambito del progetto di riconversione delle aree del Porto Vecchio gli interventi per la mobilità e il traffico tengono conto delle qualità ambientali e paesaggistiche del contesto e prevedono la realizzazione di un collegamento viario tra il Polo Museale-Espositivo e l'attuale varco al Porto Vecchio posto in corrispondenza di Largo Santos (nei pressi della stazione centrale ferroviaria cittadina)

La soluzione di tracciato proposta, che in parte si sovrappone al percorso stradale esistente, garantisce un'adeguata accessibilità alle aree e agli edifici già ristrutturati e di prossima riqualificazione; inoltre offre la possibilità di un'espansione della viabilità principale e secondaria, anche in relazione ai futuri insediamenti all'interno dell'area.

Al fine di rendere possibile la realizzazione della viabilità prevista in progetto risulta necessaria la demolizione dell'edificio numero 206 (vedi planimetria stato di fatto S.4), attualmente in stato di forte degrado, che interferisce sensibilmente con il nuovo tracciato stradale. A seguito della demolizione saranno resi disponibili gli spazi necessari per realizzare le nuove sedi stradali nella loro forma definitiva e riqualificata. Nell'ambito del progetto è prevista altresì la demolizione di ulteriori edifici e manufatti edilizi rappresentati nella planimetria S.4.

Nello specifico si prevede la realizzazione di una carreggiata stradale della larghezza di 8,5 metri, a due corsie di marcia ed una corsia ciclabile monodirezionale che si svilupperà lungo il muro posto a confine con il sedime ferroviario fino a congiungersi con il tronco stradale passante tra la centrale idrodinamica ed il magazzino 26.

La carreggiata stradale avrà una pavimentazione in conglomerato bituminoso e strati sottostanti di pavimentazione e fondazione stradale di spessori adeguati (vedi allegato P.V.3 sezioni opere di viabilità) in relazione alle previsioni dei volumi di traffico ed al tipo di veicoli ammessi al transito

all'interno del comprensorio del Porto Vecchio.

La costruzione della nuova sede stradale prevede la rimozione degli elementi lapidei (lastre di arenaria) eventualmente presenti sotto l'attuale pavimentazione stradale ed il loro recupero e deposito presso i depositi comunali; un tanto al fine di consentire un loro recupero e riutilizzo all'interno delle aree del Porto Vecchio.

Per quanto attiene la presenza di numerosi binari all'interno del comprensorio, si prevede il loro mantenimento, per quanto possibile, all'interno degli spazi pedonali e delle aree attrezzate a verde, tenuto conto delle esigenze connesse alla realizzazione dei sottoservizi a rete nell'area e della possibilità di garantire le quote altimetriche previste per i vari spazi stradali. I binari e gli altri dispositivi ferroviari ricadenti all'interno delle carreggiate stradali saranno, invece, rimossi e conservati presso le aree/depositi comunali per una loro eventuale ricollocazione nel comprensorio del Porto Vecchio.

Le aree comprese tra la carreggiata stradale ed il muro di confine saranno organizzate in modo da garantire, ove possibile, il transito pedonale. Tali spazi sono stati dimensionati in modo da consentire al loro interno l'allestimento delle aree a verde previste in progetto e l'installazione futura di elementi di arredo urbano (ad esempio elementi di seduta, portabici, cestini portarifiuti, dissuasori di sosta ecc.).

La pavimentazione degli spazi pedonali sarà realizzata prevalentemente in calcestruzzo drenante di colore "grigio arenaria" dello spessore di 6 cm che verrà steso su uno strato di "detriti di cava" dello spessore di 20 cm; in alcune zone di estensione più limitata saranno utilizzate lastre di pietra arenaria di recupero che saranno posate su un letto di sabbia dello spessore di 10 cm.

Con particolare riferimento alle aree pedonali poste a margine della viabilità interna al porto vecchio, si prevede che le stesse abbiano una quota altimetrica rialzata di 15 cm rispetto la carreggiata stradale e che, ove le dimensioni lo consentono, siano separate dalle corsie di marcia da una fascia multifunzionale della larghezza minima di 150 cm in cui troveranno collocazione, alberi, aiuole, elementi di arredo urbano ed altri elementi necessari a garantire la funzionalità delle aree stradali servite.

Sul fronte della Centrale Idrodinamica è prevista la risagomatura dell'area pedonale esistente, con conseguente ricollocazione degli elementi di arredo presenti (elemento verticale di supporto delle scritte in corten, elemento di seduta in corten, pili portabandiere).

In adempimento a quanto previsto dalla normativa vigente in materia di eliminazione delle barriere architettoniche, è prevista la realizzazione di rampe di raccordo tra marciapiedi e sede stradale, inoltre, si prevede l'installazione di idonei manufatti tattilo-plantari necessari a fornire adeguate

informazioni per una mobilità autonoma da parte degli ipovedenti.

Il muro di confine posto tra il sedime ferroviario e l'area del porto vecchio necessita di alcuni interventi di manutenzione e pulizia che saranno eseguiti nel rispetto dei materiali utilizzati originariamente per la sua costruzione, con l'obiettivo di garantire le necessarie condizioni di sicurezza per i pedoni che transiteranno in prossimità dello stesso e migliorare lo stato di decoro dei luoghi. I varchi attualmente presenti lungo il muro saranno mantenuti. In aggiunta ad essi è prevista la futura realizzazione da parte di RFI di un nuovo varco finalizzato a garantire un'accessibilità diretta tra viabilità comunale e viabilità interna all'adiacente area ferroviaria da parte di mezzi pesanti che possono raggiungere anche i 22 metri di lunghezza. Le dimensioni dei veicoli fruitori del suddetto varco hanno determinato l'ampiezza del nuovo accesso che risulterà essere pari a circa 13,5 metri.

Il presente progetto prevede inoltre la sistemazione delle aree pedonali e carrabili ricadenti in area comunale in funzione della conformazione del futuro varco di accesso.

L'asse viario sarà corredato di un nuovo impianto di illuminazione pubblica, dimensionato in relazione allo sviluppo della nuova viabilità e alle esigenze d'uso degli spazi pedonali adiacenti, composto da pali artistici e corpi illuminanti a goccia aventi caratteristiche tipologiche e dimensionali analoghe a quelle degli elementi previsti per i tratti di viabilità adiacenti. Nei punti in cui non sarà possibile installare pali luce, saranno previsti proiettori che verranno fissati a muro o su pali luce esistenti. I corpi illuminanti previsti saranno tutti del tipo ad alta efficienza energetica. Si rimanda agli specifici elaborati A.5.1 A.5.2. e da P.IP.1 a P.IP.11 inerenti l'illuminazione pubblica che forniscono tutte le indicazioni di dettaglio sulla tipologia dei manufatti (pali e corpi illuminanti) da installare, la localizzazione degli stessi ed il relativo studio illuminotecnico.

A completamento delle opere stradali sono previste opere a verde (piantumazione di essenze arboree, arbusti e piante stagionali in corrispondenza dei percorsi principali e sistemazione a verde di eventuali aiuole). Si rimanda alla relazione specialistica sulle opere a verde (elaborato A.2) per una descrizione dettagliata delle opere previste in progetto e all'elaborato P.V.6 per la rappresentazione grafica. Si evidenzia che tale soluzione rappresenta l'installazione minima prevista che potrà essere implementata dall'impresa esecutrice a fronte della presentazione in sede di gara di un'offerta migliorativa per le opere a verde.

### **Opere di Infrastrutturazione**

Le opere relative all'infrastrutturazione sono descritte in maniera approfondita nella relazione specialistica - elaborati da B1 a B15 e negli elaborati relativi allo scarico a mare.

### Opere di demolizione di edifici e manufatti

Gli edifici costruiti sulla pp.cc.nn. 232-235 del C.C. di Trieste fanno riferimento ad un'area specifica collocata tra il Magazzino 26 e il Magazzino 20, in prossimità dei binari della vecchia linea ferroviaria.

All'interno di questa area sorgono quattro corpi di fabbrica, la cui costruzione risale ai primi decenni del 1900, ad oggi completamente abbandonati ma un tempo destinati ad accogliere ricovero per automezzi e vari servizi di ristoro a supporto delle maestranze portuali.

L'edificio denominato "**Ex Locanda**"; risulta l'unica struttura rimasta parzialmente riconoscibile. L'edificio è composto da un unico corpo a forma trapezoidale per una superficie di 470 mq ed un'altezza di circa 7 metri.

**Il corpo di fabbrica a Nord** dell'Ex Locanda, ad oggi inaccessibile, presenta una composizione spaziale costituita da un volume a Sud caratterizzato da ampie aperture sul fronte Ovest dalle quali è possibile intravedere l'interno dell'edificio che si presenta come un unico volume sormontato da una copertura in lamiera zincata che poggia su travi in acciaio. Il volume a Nord invece è privo di copertura, la presenza di una scala in metallo all'interno del fabbricato fa presupporre l'esistenza di un piano superiore; la struttura è a rischio di crolli.



Le pareti perimetrali in latero-cemento presentano significativi distacchi materici sul fronte Ovest mentre la facciata Est non è rilevabile a causa della rigogliosa vegetazione cresciuta a ridosso della struttura. I prospetti non presentano elementi decorativi particolari, ad oggi presentano un'intelaiatura in acciaio realizzata in tempi recenti per sostenere la struttura che versa in uno stato di forte degrado e rischio di crolli



**L'edificio a sud** dell'ex Locanda è composto da un corpo centrale a pianta rettangolare per una superficie di 300 mq ed una serie di piccoli manufatti di datazione più recente per una superficie di 150 mq. Il corpo di fabbrica principale è realizzato in pietra con vari corpi minori in mattoni, aggiunti probabilmente in seguito alla sua costruzione. L'edificio presenta notevoli distacchi materici sul fronte Ovest e sul fronte Sud, in particolare parte del cornicione risulta interessato da un crollo strutturale della copertura; nonostante la crescita invasiva della vegetazione a ridosso del fabbricato e in copertura è stato possibile individuare alcuni infissi in legno e in ferro visibilmente degradati e in un pessimo stato conservativo. L'edificio è a rischio di crolli.

L'edificio ha due livelli fuori terra per quanto riguarda il corpo centrale per un'altezza di c.a. 8 metri. Gli edifici circostanti invece presentano altezze varie con una media di 4 metri ed un piano fuori terra. In tale contesto potrebbero essere rinvenuti elementi di amianto o in cemento/amianto (Eternit)

- **p.c.n. 1405 – C.C. Trieste – foglio Mappa 8**



**L'edificio si trova sul perimetro dell'area** del Porto Vecchio con viale Miramare in adiacenza al muro posto a valle del cavalcavia, nell'area retrostante la centrale Idrodinamica e Sottostazione Elettrica. Non ha nessuna denominazione particolare, è caratterizzato da modeste dimensioni e con tutta probabilità veniva utilizzato come piccolo ufficio. L'edificio è composto da un unico corpo di dimensioni pari a 3.70 metri per 8.50 metri, per

una superficie di 34.45 mq ed un'altezza circa 4 metri. Realizzato in mattoni pieni intonacati, ha una copertura ad un'unica falda ed è caratterizzato da un unico livello fuori terra. L'intonaco sulle facciate è in cattivo stato; le parti ancora esistenti lasciano intravedere una colorazione arancione chiaro.

L'edificio, ormai ricoperto da una folta vegetazione stagionale, versa in stato di degrado avanzato e risulta pericoloso e di difficile accesso.

### MANUFATTI DA DEMOLIRE

All'interno dell'area d'intervento sono presenti alcuni manufatti e piccoli edifici di recente costruzione che sono da demolire in funzione della riqualificazione degli spazi.

In particolare, partendo dall'ingresso sud lungo il rettilineo verso il magazzino 19, incontriamo un edificio adibito a servizi igienici in disuso, un piccolo manufatto con probabile funzione di ricovero per il personale in servizio di guardia, il respingente in calcestruzzo di una linea ferroviaria, la cabina elettrica nel piazzale antistante il magazzino 28 e il piccolo edificio addossato al magazzino 25 collocato tra i magazzini 24 e 25.

Gli edifici e manufatti da demolire vengono identificati in colore giallo nella planimetria stato di fatto S2; vista la loro tipologia costruttiva, pur non essendo possibile risalire ad una datazione esatta, si può affermare che i piccoli edifici risalgano a meno di 70 anni fa.

#### - EDIFICIO p.c.n 460

- p.c.n. 460 – C.C. Trieste – foglio Mappa 6



Lungo la viabilità principale sul rettilineo tra l'ingresso da Largo Santos e il magazzino 19 è presente un edificio monopiano di piccole dimensioni con copertura a falde in legno. Parte dell'edificio è aperta; una sola zona è chiusa a creare un ambiente. Lo stato di conservazione della parte aperta è insufficiente e reca segnali di frequenti infiltrazioni nella struttura in legno.

Il recupero architettonico e funzionale dell'edificio sarà inserito nella gara di appalto come offerta migliorativa e sarà soggetto a successivo atto autorizzativo.

### **Opere di scarico a mare della fognatura mista e meteorica**

L'esecuzione di un nuovo tratto di scarico a mare che si collegherà a quello esistente già presente nell'area portuale sarà suddiviso in cinque sottofasi operative:

1. rimozione new-jersey con recinzione esistente ed esecuzione della nuova compartimentazione (sempre con new-jersey+ contrafforti antiribaltamento e recinzione) dell'area operativa e logistica specifica;
2. demolizione pavimentazione esistente in conglomerato bituminoso, rimozione delle lastre in pietra a delimitazione della banchina, rimozione delle canalette della condotta idrica esistente e realizzazione del by-pass della condotta idrica esistente;
3. fornitura e posa in opera di un palancolato provvisorio e predisposizione dell'impianto well-point per l'aggottamento dell'acqua di falda. Esecuzione degli scavi e formazione del piano di posa del tombotto, intercettazione della condotta esistente e collegamento con il tombotto esistente. Fornitura e posa in opera del nuovo tombotto prefabbricato in cls e del relativo pozzetto di ispezione, ritombamento dello scavo e del tombotto fino al pozzetto di ispezione ed estrazione lenta delle palancole;
4. formazione del palancolato esterno alla banchina, predisposizione dell'impianto di pompaggio per lo svuotamento della cassa esterna (in mare). Predisposizione dell'impianto well-point (in mare) per l'aggottamento dell'acqua di falda o marina, esecuzione dello scavo e del fondo di posa del tombotto, demolizione del paramento verticale in cemento armato mediante uso di sega circolare a disco diamantato, posa del tombotto prefabbricato in cls e ripristino del paramento verticale con getto di muratura in cemento armato, ritombamento dello scavo e stabilizzazione di riporto in materiale arido;
5. rimozione del palancolato a mare oltre alla banchina, ripristino impiantistico della condotta idrica entro canalette prefabbricate con copertura in acciaio. Ripristino del cordolo di bordo della banchina in lastre di pietra. Realizzazione di nuove pavimentazioni in conglomerato bituminoso. Smantellamento del cantiere, ripristino della recinzione originale e pulizia finale del sito.

I lavori dovranno essere eseguiti ai sensi del Capitolato Speciale d'Appalto, mentre dal punto di vista della sicurezza, il presente Piano di Sicurezza deve essere di riferimento per l'impresa e per i lavoratori per tutte le opere da eseguire, anche per quelle di piccola entità ai sensi del D.Lgs. 81/2008, al fine di raggiungere un livello di sicurezza e di salute nei cantieri temporanei o mobili adeguato, considerato dal committente (Comune di Trieste) come il minimo indispensabile.

Durante i lavori sono richieste in via generale all'impresa aggiudicataria oltre al rispetto delle citate normative vigenti, anche l'utilizzo di regole di buona tecnica, l'immediatezza dell'interlocutore, fattori indispensabili, secondo lo scrivente, per l'esecuzione dei lavori, anche di diversa entità, in sicurezza, senza sprechi economici e per il raggiungimento comune dell'obiettivo di consegnare l'opera finita e funzionante con un adeguato coordinamento organizzativo e nel rispetto delle norme sulla sicurezza.

In fase esecutiva, se anche un singolo intervento dovesse risultare ricadente negli obblighi di nomina del CSE, il Responsabile dei Lavori prima dell'inizio dei lavori o nel corso dei lavori (in questo caso non farà iniziare le attività con più imprese, per il tempo necessario), effettuerà la nomina del Coordinatore in Esecuzione. Questi, tratti tutti gli elementi del progetto esecutivo, emetterà le variazioni necessarie al presente piano di sicurezza e coordinamento (in tal senso si rimane a disposizione per qualsiasi chiarimento in merito).

Gli oneri della sicurezza individuati nel presente piano saranno comunque riconosciuti all'impresa, anche in caso di un'unica impresa (assenza del CSE) a fronte di quanto previsto nel presente piano e nel piano operativo della sicurezza (POS) approvato.

In particolare le opere che formano oggetto dell'appalto, comprendono l'esecuzione dei seguenti lavori e opere:

- esecuzione da parte della ditta appaltatrice del piano operativo della sicurezza (POS) da redigere in modo completo ed esaustivo in ogni sua parte, da sottoporre nella riunione preliminare della sicurezza al giudizio e all'approvazione scritta da parte degli organi preposti Coordinatore in esecuzione (ove nominato) e del Responsabile dei Lavori;

- preparazione e compartimentazione dell'area logistica di cantiere e delle aree operative di cantiere, preventiva verifica delle situazioni di contorno, in particolare quelle relative alla vicinanza di centro congressi, magazzino 26, immaginario scientifico, centro vaccinale, della circolazione pedonale, veicolare e della presenza dei sottoservizi;
- dovranno inoltre essere predisposti: la recinzione perimetrale principale con Orsogrill o similare e zavorre, le recinzioni secondarie supplementari con transennamenti delle singole aree operative mediante l'utilizzo di recinzioni in Orsogrill o similare, transenne e nastri tipo "vedo", la cartellonistica (sia i cartelli di cantiere, sia la cartellonistica di sicurezza), la segnaletica provvisoria, gli illuminamenti del cantiere (per assicurare la visibilità degli ostacoli ed il passaggio durante le ore serali/notturne), i camminamenti sicuri, la presenza di movieri per le manovre all'interno del cantiere e per regolamentare l'accesso e l'uscita dei mezzi operativi;
- realizzazione di un impianto di lavaggio delle parti inferiori dei mezzi d'opera prima dell'immissione su strada pubblica;
- posizionamento e installazione dei moduli di servizio cantiere, l'ufficio di cantiere (adeguatamente climatizzato) ed esecuzione della segnaletica stradale orizzontale e verticale provvisoria;
- esecuzione della recinzione dell'area interessata dai lavori, al fine di precludere l'accesso in modo chiaro ed efficace o regolamentare il passaggio di veicoli o pedoni mediante adeguati corridoi di sicurezza;
- Impiego, al bisogno, di impianti semaforici provvisori;
- il personale dovrà avere adeguati dispositivi di protezione individuale e vestiario alta visibilità per opere stradali;
- esecuzione delle verifiche in loco, anche mediante saggi, prove dello stato di consistenza del terreno e prove di tenuta stradale;
- verifica delle interferenze, in particolare quelle relative ai cantieri limitrofi (magazzino 26, area congressi, ecc..) ed alla circolazione veicolare e pedonale;
- esecuzione del decespugliamento, dello spostamento della recinzione esistente formata da new jersey in cemento e recinzione metallica tipo "Orsogrill" e della pulizia del verde infestante;
- esecuzione delle operazioni necessarie per il lievo dei binari;
- esecuzione di una pista carrabile con bassa emissione di polveri per il passaggio dei mezzi operativi e di servizio;
- esecuzione degli scavi a sezione obbligata, di sbancamento e delle demolizioni necessarie;
- esecuzione del movimento della terra di scavo con adeguati mezzi d'opera e personale specializzato;

- posa in opera di cavidotti, reti di sottoservizi, drenaggio urbano, completi di pozzetti di ispezione, rompitratta per impianti e relativi manufatti strutturali;
- posa in opera di strati di TNT e strati di inerti di diversa granulometria;
- realizzazione di cassonetto stradale mediante più strati di inerte bianco e conglomerati bituminosi e realizzazione di aree pedonali e marciapiedi in conglomerati cementizi drenanti;
- posa in opera delle cordonate;
- esecuzione della movimentazione e della fornitura e posa in opera di new jersey;
- esecuzione della pavimentazione in cls drenante;
- esecuzione di interventi di riparazione/finitura puntuali e fornitura e posa di elementi di arredo urbano;
- rifacimento della segnaletica stradale orizzontale e verticale;
- smantellamento delle strutture del cantiere;
- esecuzione della pulizia completa del sito;
- produzione di certificati e dichiarazioni di fine lavori (ove richieste);
- esecuzione delle prove di collaudo necessarie;
- esecuzione delle opere accessorie e/o di completamento, rifinitura eventualmente richieste in fase di collaudo.

Si prescrive che gli operatori del cantiere abbiano impresso sul vestiario in modo chiaro e leggibile il nome della ditta cui appartengono.

La zona di ciascuna fase lavorativa dovrà essere ben compartimentata, nella massima sicurezza e dovrà essere in particolare precluso l'accesso alle persone non autorizzate.

I lavori dovranno essere eseguiti ai sensi del Capitolato Speciale d'Appalto, secondo le prescrizioni del presente Piano di Sicurezza e le indicazioni/prescrizioni del Coordinatore in esecuzione, del Direttore dei Lavori edel Responsabile della sicurezza (RUP).

Per l'esecuzione dei lavori in oggetto è ammesso il ricorso al subappalto nell'ambito delle normative in vigore.

In caso di lavori in orario festivo o notturno, effettuare le turnazioni lavorative e presentare le richieste agli enti competenti, nel rispetto del contratto di lavoro e della normativa vigente.

Si prescrive che all'interno del cantiere non siano parcheggiati mezzi dei lavoratori o di privati, ma l'accesso e la sosta sarà consentita ai soli mezzi operativi di cantiere, eventuali mezzi di trasporto anche collettivo dovranno essere parcheggiati al di fuori dell'area operativa di cantiere.

Si prescrive di effettuare una costante e quotidiana pulizia dell'area dei lavori, con particolare cura dovrà eseguita la pulizia e l'ordine nel cantiere prima di ciascun fine settimana e/o prefestivo.

E' prevista la pulizia finale e completa dell'area prima della fine dei lavori ed essa dovrà essere verificata in contraddittorio sia dal Direttore dei Lavori che dal Coordinatore in esecuzione.

“Per tutta la durata dei lavori l'impresa dovrà garantire l'accesso pedonale a tutti gli ingressi prospicienti le aree oggetto di intervento. I lavori previsti nel progetto dovranno essere eseguiti in presenza di traffico veicolare/ pedonale intenso, in particolare dovrà essere garantito il servizio di trasporto pubblico, se presente, sia in termini di transito che di tempi di percorribilità all'interno dell'area di intervento.

Si evidenzia che i lavori potranno presentare interferenze con il cantiere del Museo del Mare presso il magazzino 26, sia in termini di disponibilità di aree di cantiere che di viabilità di cantiere. L'impresa appaltatrice e/o le eventuali imprese subappaltatrici dovranno garantire, durante l'intero arco temporale di esecuzione dei lavori, la compartimentazione dell'area di cantiere rispetto altri cantieri (in particolare quello relativo al Magazzino 26 e più in generale eventuali altri che dovessero essere avviati nell'area del Porto Vecchio) o attività limitrofe (viabilità, set cinematografici, trasporti, ecc..) e la massima riduzione delle interferenze per motivi di sicurezza e/o per motivi di organizzazione/coordinamento dei lavori, eseguendo gli interventi con adeguati apprestamenti, anche in orari particolari (serali o notturni) con eventuali interruzioni/sospensioni delle attività parziali o totali, sulla base di cause di forza maggiore e/o di pubblico interesse, a seguito di motivate prescrizioni della D.L. e/o del CSE, senza aumenti di spesa per l'Amministrazione e senza che l'Appaltatore possa avanzare ulteriori richieste o risarcimenti economici per danni o maggiori oneri.”

Si precisa che l'altezza utile sotto il ponte di collegamento tra i magazzini 27 e 28 è pari a 5 m.

Descrizione dei rischi particolari che potrebbero verificarsi:

- Lavori che espongono i lavoratori a rischi di seppellimento o di sprofondamento a profondità superiore a m 1,5 o di caduta dall'alto da altezza

superiore a m 2, se particolarmente aggravati dalla natura dell'attività o dei procedimenti attuati oppure dalle condizioni ambientali del posto di lavoro o dell'opera.

- Lavori che espongono i lavoratori a sostanze chimiche o biologiche che presentano rischi particolari per la sicurezza e la salute dei lavoratori oppure comportano un'esigenza legale di sorveglianza sanitaria.
- lavori che espongono i lavoratori a rischi in quanto in prossimità di linee elettriche aeree a conduttori nudi e/o con conduttori in tensione;
- lavori che espongono ad un rischio di annegamento;
- lavori in pozzi, sterri sotterranei e gallerie;
- lavori subacquei con respiratori;
- lavori che espongono i lavoratori a rischi in quanto di montaggio o smontaggio di elementi prefabbricati pesanti.

**SOGGETTI INTERESSATI**

Coordinatore per la progettazione	
Cognome e Nome	TAGLIAPIETRA GIORGIO
Indirizzo	C/O Piazza Unità d'Italia - TRIESTE (TS)
Codice Fiscale	TGLGRG66L21L424Y
Recapiti telefonici	0406754575 - cell. 3404950482
Email/PEC	giorgio.tagliapietra@comune.trieste.it comune.trieste@certgov.fvg.it
Ente rappresentato	Comune di Trieste

Coordinatore per l'esecuzione	
Cognome e Nome	TAGLIAPIETRA GIORGIO
Indirizzo	C/O Piazza Unità d'Italia - TRIESTE (TS)
Codice Fiscale	TGLGRG66L21L424Y
Recapiti telefonici	0406754575 - cell. 3404950482
Email/PEC	giorgio.tagliapietra@comune.trieste.it comune.trieste@certgov.fvg.it
Ente rappresentato	Comune di Trieste

Responsabile dei lavori	
Cognome e Nome	BERNETTI GIULIO
Indirizzo	C/O Piazza Unità d'Italia - TRIESTE (TS)
Recapiti telefonici	0406754735 - cell. 3401640409
Email/PEC	giulio.bernetti@comune.trieste.it comune.trieste@certgov.fvg.it
Ente rappresentato	Comune di Trieste

Direttore dei lavori	
Cognome e Nome	FONZARI SILVIA
Indirizzo	C/O Piazza Unità d'Italia - TRIESTE (TS)
Recapiti telefonici	0406754494 - cell. 3400637799
Email/PEC	silvia.fonzari@comune.trieste.it comune.trieste@certgov.fvg.it
Ente rappresentato	Comune di Trieste

**CAPITOLO II - INDIVIDUAZIONE DEI RISCHI, DELLE MISURE PREVENTIVE E PROTETTIVE IN DOTAZIONE DELL'OPERA E DI QUELLE AUSILIARIE****Scheda II-1****Misure preventive e protettive in dotazione dell'opera ed ausiliarie**

Tipologia dei lavori	
Strade - Manto bituminoso	
Tipo di intervento	Rischi individuati
controllo a vista	Investimento.
Informazioni per imprese esecutrici e lavoratori autonomi sulle caratteristiche tecniche dell'opera progettata e del luogo di lavoro	
Controllo a vista dello stato di conservazione del manto bituminoso.	

PUNTI CRITICI	MISURE PREVENTIVE E PROTETTIVE IN DOTAZIONE DELL'OPERA	MISURE PREVENTIVE E PROTETTIVE AUSILIARIE
Accessi ai luoghi di lavoro	Segnalare sui cartelloni elettronici che precedono il luogo di intervento su strada, la presenza di operai al lavoro.	Prima dell'accesso nell'area di lavoro posta sulla strada, i lavoratori devono delimitare e segnalare la zona interessata come previsto dal Codice della Strada (coni segnaletici, direzione obbligatoria, segnalazione lavori in corso, ecc...)
Approvvigionamento e movimentazione attrezzature	Non sono previste misure preventive e/o protettive.	Accertarsi che le caratteristiche delle attrezzature da lavoro impiegate rispondano ai requisiti previsti dalla normativa vigente. Accertarsi che l'uso delle attrezzature da lavoro risponda alle disposizioni dettate dalla normativa vigente. Consultare la scheda tecnica ed i manuali d'uso e manutenzione delle attrezzature utilizzate.
Approvvigionamento e movimentazione materiali	Non sono previste misure preventive e/o protettive.	Consultare la scheda tecnica dei prodotti impiegati. Delimitare, una volta individuata, l'area di stoccaggio dei materiali di risulta. Depositare i materiali facendo attenzione a non sovraccaricare eccessivamente la struttura esistente.
DPI	Non sono previste misure preventive e/o protettive.	Utilizzare guanti protettivi, scarpe antinfortunistiche e gilet rifrangenti. Utilizzare i DPI conformemente a quanto disposto dalla normativa vigente.

PUNTI CRITICI	MISURE PREVENTIVE E PROTETTIVE IN DOTAZIONE DELL'OPERA	MISURE PREVENTIVE E PROTETTIVE AUSILIARIE
Igiene sul lavoro	Non sono previste misure preventive e/o protettive.	Laddove possibile illuminare e ventilare adeguatamente l'ambiente di lavoro impiegando sistemi portatili e sicuri. Proteggere i lavoratori dalla presenza di agenti nocivi.
Impianti di alimentazione e di scarico	Non sono previste misure preventive e/o protettive.	Non sono previste misure preventive e/o protettive.
Interferenze e protezioni terzi	Sui cartelloni elettronici già predisposti che precedono il luogo di intervento, segnalare sempre la presenza di operai al lavoro.	Segnalare e delimitare la zona di lavoro come previsto dal Codice della Strada (direzione obbligatoria e coni segnaletici, transenne, segnalazione di lavori in corso, ecc...).
Sicurezza dei luoghi di lavoro	I controlli del manto di copertura devono essere effettuati da posizione sicura e protetta in modo da non creare situazione di pericolo per gli stessi operatori e per gli altri.	Per ciascuna lavorazione, rispettare vincoli, indicazioni e prescrizioni dettate dalla norma di riferimento. In merito alla costituzione in sicurezza dei cantieri stradali, rispettare tutte le prescrizioni dettate dal Codice della Strada.

**Scheda II-1**  
**Misure preventive e protettive in dotazione dell'opera ed ausiliarie**

Tipologia dei lavori	
Strade - Manto bituminoso	
Tipo di intervento	Rischi individuati
rifacimento	Investimento. Calore. Incendio. Inalazione di fumi, vapori, gas. Contatto con sostanze tossiche (catrame). Inalazione di polveri e fibre. Rumore. Vibrazione.
Informazioni per imprese esecutrici e lavoratori autonomi sulle caratteristiche tecniche dell'opera progettata e del luogo di lavoro	
Rifacimento.	

PUNTI CRITICI	MISURE PREVENTIVE E PROTETTIVE IN DOTAZIONE DELL'OPERA	MISURE PREVENTIVE E PROTETTIVE AUSILIARIE
Accessi ai luoghi di lavoro	Segnalare sui cartelloni elettronici che precedono il luogo di intervento su strada, la presenza di operai al lavoro.	Prima dell'accesso nell'area di lavoro posta sulla strada, i lavoratori devono delimitare e segnalare la zona interessata come previsto dal Codice della Strada (coni segnaletici, direzione obbligatoria, segnalazione lavori in corso, ecc...)
Approvvigionamento e movimentazione attrezzature	Non sono previste misure preventive e/o protettive.	Accertarsi che le caratteristiche delle attrezzature da lavoro impiegate rispondano ai requisiti previsti dalla normativa vigente. Accertarsi che l'uso delle attrezzature da lavoro risponda alle disposizioni dettate dalla normativa vigente. Consultare la scheda tecnica ed i manuali d'uso e manutenzione delle attrezzature utilizzate. Adoperare le attrezzature di lavoro semoventi e/o mobili nel rispetto di quanto prescritto dalla norma di riferimento.
Approvvigionamento e movimentazione materiali	Non sono previste misure preventive e/o protettive.	In base alla tipologia specifica del rifiuto conferire i materiali di risulta a discarica autorizzata. Nella movimentazione dei carichi a mano rispettare

PUNTI CRITICI	MISURE PREVENTIVE E PROTETTIVE IN DOTAZIONE DELL'OPERA	MISURE PREVENTIVE E PROTETTIVE AUSILIARIE
		<p>scrupolosamente le indicazioni previste dalla norma di riferimento.</p> <p>Consultare, una volta acquisita, la scheda tecnica dei prodotti utilizzati.</p> <p>Delimitare, una volta individuata, l'area di stoccaggio per i materiali di risulta.</p> <p>Depositare i materiali sulle strutture esistenti senza sovraccaricare.</p> <p>Movimentare i materiali utilizzando le apposite attrezzature in modo conforme.</p> <p>Utilizzare attrezzature per movimentazione carichi con caratteristiche conformi alla norma vigente in materia.</p>
DPI	Non sono previste misure preventive e/o protettive.	<p>Utilizzare guanti, casco, occhiali di protezione, otoprotettori, indumenti ad alta visibilità e protettivi, scarpe di sicurezza, facciale filtrante gas e polveri.</p> <p>Utilizzare i DPI conformemente a quanto disposto dalla normativa vigente.</p>
Igiene sul lavoro	Non sono previste misure preventive e/o protettive.	<p>Riferirsi scrupolosamente alle misure di sicurezza riportate nelle schede tecniche dei prodotti impiegati.</p> <p>Ove possibile areare ed illuminare adeguatamente il luogo di lavoro impiegando sistemi portatili idonei e sicuri.</p> <p>Proteggere i lavoratori dalla presenza di agenti nocivi.</p> <p>Nei luoghi di lavoro all'aperto osservare scrupolosamente le prescrizioni imposte dalla normativa vigente ed indispensabili al mantenimento delle idonee condizioni lavorative, anche dal punto di vista igienico-sanitario.</p> <p>Rimuovere costantemente i materiali di risulta dal pavimento per evitare la creazione di ostacoli e camminamenti instabili per i lavoratori.</p> <p>Rimuovere dalla zona di lavoro materiale sporco o imbevuto di sostanze infiammabili quali vernici e solventi.</p>
Impianti di alimentazione e di scarico	Non sono previste misure preventive e/o protettive.	Accertare la sicurezza dei generatori elettrici di corrente.
Interferenze e protezioni terzi	Sui cartelloni elettronici già predisposti che precedono il luogo di intervento, segnalare sempre la presenza di operai al lavoro.	Nella costituzione di un cantiere stradale, predisporre idonea regolamentazione del traffico.

PUNTI CRITICI	MISURE PREVENTIVE E PROTETTIVE IN DOTAZIONE DELL'OPERA	MISURE PREVENTIVE E PROTETTIVE AUSILIARIE
		<p>Segnalare e delimitare la zona di lavoro come previsto dal Codice della Strada (direzione obbligatoria e coni segnaletici, transenne, segnalazione di lavori in corso, ecc...).</p> <p>Disporre idonea segnaletica dopo aver delimitato la zona di intervento.</p> <p>Impedire l'avvicinamento al mezzo in funzione.</p> <p>Predisporre adeguate schermature dell'area di lavoro atte a proteggere terzi dalla eventuale proiezione di materiali e/o schizzi.</p>
Sicurezza dei luoghi di lavoro	Regolare il traffico dei veicoli bloccando temporaneamente il transito laddove necessario e adeguando i segnalatori semaforici esistenti.	<p>Allontanare i lavoratori a piedi dal raggio d'azione del macchinario durante il suo utilizzo (se indispensabile la loro presenza adottare le dovute precauzioni).</p> <p>L'avvio delle operazioni con macchinari sia mobili che semoventi dev'essere segnalato adeguatamente.</p> <p>Quando si procede alla colata di materiale incandescente adottare idonee difese nei confronti dei lavoratori che coordinano le operazioni da terra.</p>

**Scheda II-1**  
**Misure preventive e protettive in dotazione dell'opera ed ausiliarie**

Tipologia dei lavori	
Strade - Manto bituminoso	
Tipo di intervento	Rischi individuati
riparazione	Investimento. Calore. Incendio. Inalazione di fumi, vapori, gas. Contatto con sostanze tossiche (catrame). Inalazione di polveri e fibre. Rumore. Vibrazione.
Informazioni per imprese esecutrici e lavoratori autonomi sulle caratteristiche tecniche dell'opera progettata e del luogo di lavoro	
Riparazione.	

PUNTI CRITICI	MISURE PREVENTIVE E PROTETTIVE IN DOTAZIONE DELL'OPERA	MISURE PREVENTIVE E PROTETTIVE AUSILIARIE
Accessi ai luoghi di lavoro	Segnalare sui cartelloni elettronici che precedono il luogo di intervento su strada, la presenza di operai al lavoro.	Prima dell'accesso nell'area di lavoro posta sulla strada, i lavoratori devono delimitare e segnalare la zona interessata come previsto dal Codice della Strada (coni segnaletici, direzione obbligatoria, segnalazione lavori in corso, ecc...)
Approvvigionamento e movimentazione attrezzature	Non sono previste misure preventive e/o protettive.	Accertarsi che le caratteristiche delle attrezzature da lavoro impiegate rispondano ai requisiti previsti dalla normativa vigente. Accertarsi che l'uso delle attrezzature da lavoro risponda alle disposizioni dettate dalla normativa vigente. Consultare la scheda tecnica ed i manuali d'uso e manutenzione delle attrezzature utilizzate. Adoperare le attrezzature di lavoro semoventi e/o mobili nel rispetto di quanto prescritto dalla norma di riferimento.
Approvvigionamento e movimentazione materiali	Non sono previste misure preventive e/o protettive.	In base alla tipologia specifica del rifiuto conferire i materiali di risulta a discarica autorizzata. Nella movimentazione dei carichi a mano rispettare

PUNTI CRITICI	MISURE PREVENTIVE E PROTETTIVE IN DOTAZIONE DELL'OPERA	MISURE PREVENTIVE E PROTETTIVE AUSILIARIE
		<p>scrupolosamente le indicazioni previste dalla norma di riferimento.</p> <p>Consultare, una volta acquisita, la scheda tecnica dei prodotti utilizzati.</p> <p>Delimitare, una volta individuata, l'area di stoccaggio per i materiali di risulta.</p> <p>Depositare i materiali sulle strutture esistenti senza sovraccaricare.</p> <p>Movimentare i materiali utilizzando le apposite attrezzature in modo conforme.</p> <p>Utilizzare attrezzature per movimentazione carichi con caratteristiche conformi alla norma vigente in materia.</p>
DPI	Non sono previste misure preventive e/o protettive.	<p>Utilizzare guanti, casco, occhiali di protezione, otoprotettori, indumenti ad alta visibilità e protettivi, scarpe di sicurezza, facciale filtrante gas e polveri.</p> <p>Utilizzare i DPI conformemente a quanto disposto dalla normativa vigente.</p>
Igiene sul lavoro	Non sono previste misure preventive e/o protettive.	<p>Riferirsi scrupolosamente alle misure di sicurezza riportate nelle schede tecniche dei prodotti impiegati.</p> <p>Ove possibile areare ed illuminare adeguatamente il luogo di lavoro impiegando sistemi portatili idonei e sicuri.</p> <p>Proteggere i lavoratori dalla presenza di agenti nocivi.</p> <p>Nei luoghi di lavoro all'aperto osservare scrupolosamente le prescrizioni imposte dalla normativa vigente ed indispensabili al mantenimento delle idonee condizioni lavorative, anche dal punto di vista igienico-sanitario.</p> <p>Rimuovere costantemente i materiali di risulta dal pavimento per evitare la creazione di ostacoli e camminamenti instabili per i lavoratori.</p> <p>Rimuovere dalla zona di lavoro materiale sporco o imbevuto di sostanze infiammabili quali vernici e solventi.</p>
Impianti di alimentazione e di scarico	Non sono previste misure preventive e/o protettive.	Accertare la sicurezza dei generatori elettrici di corrente.
Interferenze e protezioni terzi	Sui cartelloni elettronici già predisposti che precedono il luogo di intervento, segnalare sempre la presenza di operai al lavoro.	Nella costituzione di un cantiere stradale, predisporre idonea regolamentazione del traffico.

PUNTI CRITICI	MISURE PREVENTIVE E PROTETTIVE IN DOTAZIONE DELL'OPERA	MISURE PREVENTIVE E PROTETTIVE AUSILIARIE
		<p>Segnalare e delimitare la zona di lavoro come previsto dal Codice della Strada (direzione obbligatoria e coni segnaletici, transenne, segnalazione di lavori in corso, ecc...).</p> <p>Disporre idonea segnaletica dopo aver delimitato la zona di intervento.</p> <p>Impedire l'avvicinamento al mezzo in funzione.</p> <p>Predisporre adeguate schermature dell'area di lavoro atte a proteggere terzi dalla eventuale proiezione di materiali e/o schizzi.</p>
Sicurezza dei luoghi di lavoro	Regolare il traffico dei veicoli bloccando temporaneamente il transito laddove necessario e adeguando i segnalatori semaforici esistenti.	<p>Allontanare i lavoratori a piedi dal raggio d'azione del macchinario durante il suo utilizzo (se indispensabile la loro presenza adottare le dovute precauzioni).</p> <p>L'avvio delle operazioni con macchinari sia mobili che semoventi dev'essere segnalato adeguatamente.</p> <p>Quando si procede alla colata di materiale incandescente adottare idonee difese nei confronti dei lavoratori che coordinano le operazioni da terra.</p>

**Scheda II-1**  
**Misure preventive e protettive in dotazione dell'opera ed ausiliarie**

Tipologia dei lavori	
Strade - Opere di smaltimento acque	
Tipo di intervento	Rischi individuati
pulizia tombini	Investimento. Rumore. Inalazione di polveri e fibre. Movimentazione manuale dei carichi.
Informazioni per imprese esecutrici e lavoratori autonomi sulle caratteristiche tecniche dell'opera progettata e del luogo di lavoro	
Pulizia tombini.	

PUNTI CRITICI	MISURE PREVENTIVE E PROTETTIVE IN DOTAZIONE DELL'OPERA	MISURE PREVENTIVE E PROTETTIVE AUSILIARIE
Accessi ai luoghi di lavoro	Segnalare sui cartelloni elettronici che precedono il luogo di intervento su strada, la presenza di operai al lavoro.	Prima dell'accesso nell'area di lavoro posta sulla strada, i lavoratori devono delimitare e segnalare la zona interessata come previsto dal Codice della Strada (coni segnaletici, direzione obbligatoria, segnalazione lavori in corso, ecc...)
Approvvigionamento e movimentazione attrezzature	Non sono previste misure preventive e/o protettive.	Accertarsi che le caratteristiche delle attrezzature da lavoro impiegate rispondano ai requisiti previsti dalla normativa vigente. Accertarsi che l'uso delle attrezzature da lavoro risponda alle disposizioni dettate dalla normativa vigente. Consultare la scheda tecnica ed i manuali d'uso e manutenzione delle attrezzature utilizzate. Adoperare le attrezzature di lavoro semoventi e/o mobili nel rispetto di quanto prescritto dalla norma di riferimento.
Approvvigionamento e movimentazione materiali	Non sono previste misure preventive e/o protettive.	In base alla tipologia specifica del rifiuto conferire i materiali di risulta a discarica autorizzata. Movimentare i materiali utilizzando le apposite attrezzature in modo conforme. Utilizzare attrezzature per movimentazione carichi con caratteristiche conformi alla norma vigente in materia. Nella movimentazione dei carichi a mano rispettare

PUNTI CRITICI	MISURE PREVENTIVE E PROTETTIVE IN DOTAZIONE DELL'OPERA	MISURE PREVENTIVE E PROTETTIVE AUSILIARIE
		scrupolosamente le indicazioni previste dalla norma di riferimento. Consultare, una volta acquisita, la scheda tecnica dei prodotti utilizzati.
DPI	Non sono previste misure preventive e/o protettive.	Utilizzare indumenti ad alta visibilità, guanti, facciale filtrante, otoprotettori, scarpe di sicurezza. Utilizzare i DPI conformemente a quanto disposto dalla normativa vigente.
Igiene sul lavoro	Non sono previste misure preventive e/o protettive.	Riferirsi scrupolosamente alle misure di sicurezza riportate nelle schede tecniche dei prodotti impiegati. Ove possibile areare ed illuminare adeguatamente il luogo di lavoro impiegando sistemi portatili idonei e sicuri. Proteggere i lavoratori dalla presenza di agenti nocivi. Nei luoghi di lavoro all'aperto osservare scrupolosamente le prescrizioni imposte dalla normativa vigente ed indispensabili al mantenimento delle idonee condizioni lavorative, anche dal punto di vista igienico-sanitario.
Impianti di alimentazione e di scarico	Non sono previste misure preventive e/o protettive.	E' vietato, nei lavori all'aperto, l'uso di utensili elettrici portatili a tensione superiore a 220V verso terra.
Interferenze e protezioni terzi	In caso di pericolo originato dalla sosta temporanea del mezzo deputato allo spurgo di tombini interrompere o deviare il traffico stradale.	Nella costituzione di un cantiere stradale, predisporre idonea regolamentazione del traffico. Segnalare e delimitare la zona di lavoro come previsto dal Codice della Strada (direzione obbligatoria e coni segnaletici, transenne, segnalazione di lavori in corso, ecc...).
Sicurezza dei luoghi di lavoro	Regolare il traffico dei veicoli bloccando temporaneamente il transito laddove necessario e adeguando i segnalatori semaforici esistenti.	Disporre idonea segnaletica dopo aver delimitato la zona di intervento. Impedire l'avvicinamento al mezzo in funzione. Predisporre adeguate schermature dell'area di lavoro atte a proteggere terzi dalla eventuale proiezione di materiali e/o schizzi.
		Allontanare i lavoratori a piedi dal raggio d'azione del macchinario durante il suo utilizzo (se indispensabile la loro presenza adottare le dovute precauzioni).

PUNTI CRITICI	MISURE PREVENTIVE E PROTETTIVE IN DOTAZIONE DELL'OPERA	MISURE PREVENTIVE E PROTETTIVE AUSILIARIE
		L'avvio delle operazioni con macchinari sia mobili che semoventi dev'essere segnalato adeguatamente.

**Scheda II-1**  
**Misure preventive e protettive in dotazione dell'opera ed ausiliarie**

Tipologia dei lavori	
Strade - Opere di smaltimento acque	
Tipo di intervento	Rischi individuati
riparazione	Investimento. Caduta dall'alto. Caduta di materiali dall'alto. Getti e schizzi. Movimentazione manuale dei carichi. Contatto con sostanze tossiche. Rumore. Vibrazioni. Inalazione di polveri e fibre. Inalazione di fumi, vapori, gas.
Informazioni per imprese esecutrici e lavoratori autonomi sulle caratteristiche tecniche dell'opera progettata e del luogo di lavoro	
Riparazione con eventuale sostituzione di elementi.	

PUNTI CRITICI	MISURE PREVENTIVE E PROTETTIVE IN DOTAZIONE DELL'OPERA	MISURE PREVENTIVE E PROTETTIVE AUSILIARIE
Accessi ai luoghi di lavoro	Segnalare sui cartelloni elettronici che precedono il luogo di intervento su strada, la presenza di operai al lavoro.	Prima dell'accesso nell'area di lavoro posta sulla strada, i lavoratori devono delimitare e segnalare la zona interessata come previsto dal Codice della Strada (coni segnaletici, direzione obbligatoria, segnalazione lavori in corso, ecc...)
Approvvigionamento e movimentazione attrezzature	Non sono previste misure preventive e/o protettive.	Accertarsi che le caratteristiche delle attrezzature da lavoro impiegate rispondano ai requisiti previsti dalla normativa vigente. Accertarsi che l'uso delle attrezzature da lavoro risponda alle disposizioni dettate dalla normativa vigente. Consultare la scheda tecnica ed i manuali d'uso e manutenzione delle attrezzature utilizzate. Adoperare le attrezzature di lavoro semoventi e/o mobili nel rispetto di quanto prescritto dalla norma di riferimento.
Approvvigionamento e	Non sono previste misure preventive e/o protettive.	In base alla tipologia specifica del rifiuto conferire i materiali di

PUNTI CRITICI	MISURE PREVENTIVE E PROTETTIVE IN DOTAZIONE DELL'OPERA	MISURE PREVENTIVE E PROTETTIVE AUSILIARIE
movimentazione materiali		<p>risulta a scarica autorizzata.</p> <p>Movimentare i materiali utilizzando le apposite attrezzature in modo conforme.</p> <p>Utilizzare attrezzature per movimentazione carichi con caratteristiche conformi alla norma vigente in materia.</p> <p>Nella movimentazione dei carichi a mano rispettare scrupolosamente le indicazioni previste dalla norma di riferimento.</p> <p>Consultare, una volta acquisita, la scheda tecnica dei prodotti utilizzati.</p>
DPI	Non sono previste misure preventive e/o protettive.	<p>Utilizzare casco, guanti, indumenti ad alta visibilità (quando necessario), imbracatura di sicurezza, otoprotettori, scarpe di sicurezza, indumenti protettivi.</p> <p>Utilizzare i DPI conformemente a quanto disposto dalla normativa vigente.</p>
Igiene sul lavoro	Non sono previste misure preventive e/o protettive.	<p>Riferirsi scrupolosamente alle misure di sicurezza riportate nelle schede tecniche dei prodotti impiegati.</p> <p>Ove possibile areare ed illuminare adeguatamente il luogo di lavoro impiegando sistemi portatili idonei e sicuri.</p> <p>Proteggere i lavoratori dalla presenza di agenti nocivi.</p> <p>Nei luoghi di lavoro all'aperto osservare scrupolosamente le prescrizioni imposte dalla normativa vigente ed indispensabili al mantenimento delle idonee condizioni lavorative, anche dal punto di vista igienico-sanitario.</p>
Impianti di alimentazione e di scarico	Non sono previste misure preventive e/o protettive.	E' vietato, nei lavori all'aperto, l'uso di utensili elettrici portatili a tensione superiore a 220V verso terra.
Interferenze e protezioni terzi	In caso di pericolo originato dalla sosta temporanea dei mezzi di lavoro interrompere o deviare il traffico stradale.	<p>Nella costituzione di un cantiere stradale, predisporre idonea regolamentazione del traffico.</p> <p>Segnalare e delimitare la zona di lavoro come previsto dal Codice della Strada (direzione obbligatoria e coni segnaletici, transenne, segnalazione di lavori in corso, ecc...).</p> <p>Disporre idonea segnaletica dopo aver delimitato la zona di intervento.</p> <p>Impedire l'avvicinamento al mezzo in funzione.</p>

PUNTI CRITICI	MISURE PREVENTIVE E PROTETTIVE IN DOTAZIONE DELL'OPERA	MISURE PREVENTIVE E PROTETTIVE AUSILIARIE
		Predisporre adeguate schermature dell'area di lavoro atte a proteggere terzi dalla eventuale proiezione di materiali e/o schizzi.
Sicurezza dei luoghi di lavoro	Regolare il traffico dei veicoli bloccando temporaneamente il transito laddove necessario e adeguando i segnalatori semaforici esistenti.	Allontanare i lavoratori a piedi dal raggio d'azione del macchinario durante il suo utilizzo (se indispensabile la loro presenza adottare le dovute precauzioni). L'avvio delle operazioni con macchinari sia mobili che semoventi dev'essere segnalato adeguatamente.

**Scheda II-1**  
**Misure preventive e protettive in dotazione dell'opera ed ausiliarie**

Tipologia dei lavori	
Strade - Segnaletica stradale orizzontale	
Tipo di intervento	Rischi individuati
rifacimento	Investimento. Incendio. Inalazione di fumi, vapori, gas. Contatto con sostanze tossiche. Rumore. Vibrazione.
Informazioni per imprese esecutrici e lavoratori autonomi sulle caratteristiche tecniche dell'opera progettata e del luogo di lavoro	
Rifacimento.	

PUNTI CRITICI	MISURE PREVENTIVE E PROTETTIVE IN DOTAZIONE DELL'OPERA	MISURE PREVENTIVE E PROTETTIVE AUSILIARIE
Accessi ai luoghi di lavoro	Segnalare sui cartelloni elettronici che precedono il luogo di intervento su strada, la presenza di operai al lavoro.	Prima dell'accesso nell'area di lavoro posta sulla strada, i lavoratori devono delimitare e segnalare la zona interessata come previsto dal Codice della Strada (coni segnaletici, direzione obbligatoria, segnalazione lavori in corso, ecc...)
Approvvigionamento e movimentazione attrezzature	Non sono previste misure preventive e/o protettive.	Accertarsi che le caratteristiche delle attrezzature da lavoro impiegate rispondano ai requisiti previsti dalla normativa vigente. Accertarsi che l'uso delle attrezzature da lavoro risponda alle disposizioni dettate dalla normativa vigente. Consultare la scheda tecnica ed i manuali d'uso e manutenzione delle attrezzature utilizzate. Adoperare le attrezzature di lavoro semoventi e/o mobili nel rispetto di quanto prescritto dalla norma di riferimento.
Approvvigionamento e movimentazione materiali	Non sono previste misure preventive e/o protettive.	In base alla tipologia specifica del rifiuto conferire i materiali di risulta a discarica autorizzata. Movimentare i materiali utilizzando le apposite attrezzature in modo conforme. Utilizzare attrezzature per movimentazione carichi con

PUNTI CRITICI	MISURE PREVENTIVE E PROTETTIVE IN DOTAZIONE DELL'OPERA	MISURE PREVENTIVE E PROTETTIVE AUSILIARIE
		<p>caratteristiche conformi alla norma vigente in materia.</p> <p>Nella movimentazione dei carichi a mano rispettare scrupolosamente le indicazioni previste dalla norma di riferimento.</p> <p>Consultare, una volta acquisita, la scheda tecnica dei prodotti utilizzati.</p>
DPI	Non sono previste misure preventive e/o protettive.	<p>Utilizzare indumenti ad alta visibilità, guanti, facciale filtrante e otoprotettori.</p> <p>Utilizzare i DPI conformemente a quanto disposto dalla normativa vigente.</p>
Igiene sul lavoro	Non sono previste misure preventive e/o protettive.	<p>Riferirsi scrupolosamente alle misure di sicurezza riportate nelle schede tecniche dei prodotti impiegati.</p> <p>Ove possibile areare ed illuminare adeguatamente il luogo di lavoro impiegando sistemi portatili idonei e sicuri.</p> <p>Proteggere i lavoratori dalla presenza di agenti nocivi.</p> <p>Nei luoghi di lavoro all'aperto osservare scrupolosamente le prescrizioni imposte dalla normativa vigente ed indispensabili al mantenimento delle idonee condizioni lavorative, anche dal punto di vista igienico-sanitario.</p> <p>Rimuovere dalla zona di lavoro materiale sporco o imbevuto di sostanze infiammabili quali vernici e solventi.</p>
Impianti di alimentazione e di scarico	Non sono previste misure preventive e/o protettive.	<p>E' vietato, nei lavori all'aperto, l'uso di utensili elettrici portatili a tensione superiore a 220V verso terra.</p> <p>Controllare la sicurezza dei compressori e dei generatori elettrici.</p>
Interferenze e protezioni terzi	Regolare il traffico veicolare con appositi accorgimenti: blocco temporaneo del transito e deviazioni su altri percorsi, corsie a senso alternato, ecc...	<p>Nella costituzione di un cantiere stradale, predisporre idonea regolamentazione del traffico.</p> <p>Segnalare e delimitare la zona di lavoro come previsto dal Codice della Strada (direzione obbligatoria e coni segnaletici, transenne, segnalazione di lavori in corso, ecc...).</p> <p>Disporre idonea segnaletica dopo aver delimitato la zona di intervento.</p> <p>Impedire l'avvicinamento al mezzo in funzione.</p> <p>Predisporre adeguate schermature dell'area di lavoro atte a proteggere terzi dalla eventuale proiezione di materiali e/o</p>

PUNTI CRITICI	MISURE PREVENTIVE E PROTETTIVE IN DOTAZIONE DELL'OPERA	MISURE PREVENTIVE E PROTETTIVE AUSILIARIE
		schizzi.
Sicurezza dei luoghi di lavoro	Regolare il traffico dei veicoli bloccando temporaneamente il transito laddove necessario e adeguando i segnalatori semaforici esistenti.	Allontanare i lavoratori a piedi dal raggio d'azione del macchinario durante il suo utilizzo (se indispensabile la loro presenza adottare le dovute precauzioni). L'avvio delle operazioni con macchinari sia mobili che semoventi dev'essere segnalato adeguatamente. Le sostanze infiammabili devono essere tenute lontane dalle fonti di calore.

**Scheda II-1**  
**Misure preventive e protettive in dotazione dell'opera ed ausiliarie**

Tipologia dei lavori	
Strade - Segnaletica stradale verticale	
Tipo di intervento	Rischi individuati
controllo	Investimento.
Informazioni per imprese esecutrici e lavoratori autonomi sulle caratteristiche tecniche dell'opera progettata e del luogo di lavoro	
Controllo.	

PUNTI CRITICI	MISURE PREVENTIVE E PROTETTIVE IN DOTAZIONE DELL'OPERA	MISURE PREVENTIVE E PROTETTIVE AUSILIARIE
Accessi ai luoghi di lavoro	Segnalare sui cartelloni elettronici che precedono il luogo di intervento su strada, la presenza di operai al lavoro.	Prima dell'accesso nell'area di lavoro posta sulla strada, i lavoratori devono delimitare e segnalare la zona interessata come previsto dal Codice della Strada (coni segnaletici, direzione obbligatoria, segnalazione lavori in corso, ecc...)
Approvvigionamento e movimentazione attrezzature	Non sono previste misure preventive e/o protettive.	Accertarsi che le caratteristiche delle attrezzature da lavoro impiegate rispondano ai requisiti previsti dalla normativa vigente. Accertarsi che l'uso delle attrezzature da lavoro risponda alle disposizioni dettate dalla normativa vigente. Consultare la scheda tecnica ed i manuali d'uso e manutenzione delle attrezzature utilizzate. Impedire la movimentazione dei ponti quando su di essi si trovano lavoratori o sovraccarichi. Impedire il deposito sopra le opere provvisorie, eccezion fatta per le attrezzature temporaneamente impiegate per lo svolgimento del lavoro. Adoperare le attrezzature di lavoro semoventi e/o mobili nel rispetto di quanto prescritto dalla norma di riferimento.
Approvvigionamento e movimentazione materiali	Non sono previste misure preventive e/o protettive.	Utilizzare attrezzature per movimentazione carichi con caratteristiche conformi alla norma vigente in materia. Movimentare i materiali utilizzando le apposite attrezzature in modo conforme. Nella movimentazione dei carichi a mano rispettare

PUNTI CRITICI	MISURE PREVENTIVE E PROTETTIVE IN DOTAZIONE DELL'OPERA	MISURE PREVENTIVE E PROTETTIVE AUSILIARIE
		scrupolosamente le indicazioni previste dalla norma di riferimento. Consultare, una volta acquisita, la scheda tecnica dei prodotti utilizzati. Impedire il deposito sopra le opere provvisorie, eccezion fatta per il materiale temporaneamente impiegato per lo svolgimento del lavoro.
DPI	Non sono previste misure preventive e/o protettive.	Utilizzare indumenti ad alta visibilità. Utilizzare i DPI conformemente a quanto disposto dalla normativa vigente.
Igiene sul lavoro	Non sono previste misure preventive e/o protettive.	Laddove possibile illuminare e ventilare adeguatamente l'ambiente di lavoro impiegando sistemi portatili e sicuri. Proteggere i lavoratori dalla presenza di agenti nocivi.
Impianti di alimentazione e di scarico	Non sono previste misure preventive e/o protettive.	Non sono previste misure preventive e/o protettive.
Interferenze e protezioni terzi	Sui cartelloni elettronici già predisposti che precedono il luogo di intervento, segnalare sempre la presenza di operai al lavoro.	Segnalare e delimitare la zona di lavoro come previsto dal Codice della Strada (direzione obbligatoria e coni segnaletici, transenne, segnalazione di lavori in corso, ecc...).
Sicurezza dei luoghi di lavoro	I controlli della segnaletica verticale devono essere effettuati da posizione sicura e protetta in modo da non creare situazione di pericolo per gli stessi operatori e per gli altri.	Per ciascuna lavorazione, rispettare vincoli, indicazioni e prescrizioni dettate dalla norma di riferimento. In merito alla costituzione in sicurezza dei cantieri stradali, rispettare tutte le prescrizioni dettate dal Codice della Strada.

**Scheda II-1**  
**Misure preventive e protettive in dotazione dell'opera ed ausiliarie**

Tipologia dei lavori	
Strade - Segnaletica stradale verticale	
Tipo di intervento	Rischi individuati
sostituzione	Investimento. Abrasioni, punture, tagli. Inalazione polveri. Contatto con sostanze tossiche. Rumore. Vibrazione. Movimentazione manuale dei carichi.
Informazioni per imprese esecutrici e lavoratori autonomi sulle caratteristiche tecniche dell'opera progettata e del luogo di lavoro	
Sostituzione.	

PUNTI CRITICI	MISURE PREVENTIVE E PROTETTIVE IN DOTAZIONE DELL'OPERA	MISURE PREVENTIVE E PROTETTIVE AUSILIARIE
Accessi ai luoghi di lavoro	Segnalare sui cartelloni elettronici che precedono il luogo di intervento su strada, la presenza di operai al lavoro.	<p>Prima dell'accesso nell'area di lavoro posta sulla strada, i lavoratori devono delimitare e segnalare la zona interessata come previsto dal Codice della Strada (coni segnaletici, direzione obbligatoria, segnalazione lavori in corso, ecc...)</p> <p>Impiegare unicamente scale portatili semplici e/o doppie conformi alle caratteristiche indicate dalla norma vigente e solo nei casi previsti dalla stessa.</p> <p>Per garantirsi l'accesso alla zona di lavoro in elevato è obbligatorio adoperare idonea opera provvisoria (ponte a sbalzo, ponteggio, ecc...).</p> <p>Adottare misure di protezione individuale per lavori temporanei in quota, conformemente a quanto indicato dalla normativa vigente in materia e dando sempre priorità all'adozione di idonee misure di protezione collettiva.</p> <p>Per l'accesso al luogo di lavoro in elevato utilizzare le funi verificandone le caratteristiche ed utilizzandole nel rispetto di quanto previsto dalla norma di riferimento.</p>

PUNTI CRITICI	MISURE PREVENTIVE E PROTETTIVE IN DOTAZIONE DELL'OPERA	MISURE PREVENTIVE E PROTETTIVE AUSILIARIE
		L'accesso al luogo di lavoro temporaneo in quota avviene comunque tramite sistema di sollevamento adeguato conforme alle prescrizioni dettate dalla norma vigente.
Approvvigionamento e movimentazione attrezzature	Non sono previste misure preventive e/o protettive.	Accertarsi che le caratteristiche delle attrezzature da lavoro impiegate rispondano ai requisiti previsti dalla normativa vigente. Accertarsi che l'uso delle attrezzature da lavoro risponda alle disposizioni dettate dalla normativa vigente. Consultare la scheda tecnica ed i manuali d'uso e manutenzione delle attrezzature utilizzate. Adoperare le attrezzature di lavoro semoventi e/o mobili nel rispetto di quanto prescritto dalla norma di riferimento.
Approvvigionamento e movimentazione materiali	Non sono previste misure preventive e/o protettive.	Accertarsi che le caratteristiche delle attrezzature da lavoro impiegate rispondano ai requisiti previsti dalla normativa vigente. Accertarsi che l'uso delle attrezzature da lavoro risponda alle disposizioni dettate dalla normativa vigente. Consultare la scheda tecnica ed i manuali d'uso e manutenzione delle attrezzature utilizzate. Impedire la movimentazione dei ponti quando su di essi si trovano lavoratori o sovraccarichi. Impedire il deposito sopra le opere provvisorie, eccezion fatta per le attrezzature temporaneamente impiegate per lo svolgimento del lavoro. Adoperare le attrezzature di lavoro semoventi e/o mobili nel rispetto di quanto prescritto dalla norma di riferimento.
DPI	Non sono previste misure preventive e/o protettive.	Utilizzare indumenti ad alta visibilità, guanti, otoprotettori, facciale filtrante, sistema anticaduta, scarpe di sicurezza. Utilizzare i DPI conformemente a quanto disposto dalla normativa vigente.
Igiene sul lavoro	Non sono previste misure preventive e/o protettive.	Riferirsi scrupolosamente alle misure di sicurezza riportate nelle schede tecniche dei prodotti impiegati. Ove possibile areare ed illuminare adeguatamente il luogo di lavoro impiegando sistemi portatili idonei e sicuri. Proteggere i lavoratori dalla presenza di agenti nocivi. Nei luoghi di lavoro all'aperto osservare scrupolosamente le

PUNTI CRITICI	MISURE PREVENTIVE E PROTETTIVE IN DOTAZIONE DELL'OPERA	MISURE PREVENTIVE E PROTETTIVE AUSILIARIE
		prescrizioni imposte dalla normativa vigente ed indispensabili al mantenimento delle idonee condizioni lavorative, anche dal punto di vista igienico-sanitario.
Impianti di alimentazione e di scarico	Non sono previste misure preventive e/o protettive.	E' vietato, nei lavori all'aperto, l'uso di utensili elettrici portatili a tensione superiore a 220V verso terra.
Interferenze e protezioni terzi	Regolare il traffico veicolare con appositi accorgimenti: blocco temporaneo del transito e deviazioni su altri percorsi, corsie a senso alternato, ecc...	<p>Nella costituzione di un cantiere stradale, predisporre idonea regolamentazione del traffico.</p> <p>Proteggere, con idonee barriere anti-caduta, qualsiasi tipo di apertura sul vuoto.</p> <p>Disporre idonea segnaletica dopo aver delimitato la zona di intervento.</p> <p>Impedire l'avvicinamento al mezzo in funzione.</p> <p>Durante le lavorazioni in quota impedire la caduta di utensili dall'alto assicurandoli all'operatore e/o custodendoli all'interno di apposite guaine.</p> <p>Segnalare e delimitare la zona di lavoro come previsto dal Codice della Strada (direzione obbligatoria e con segnaletici, transenne, segnalazione di lavori in corso, ecc...).</p> <p>Predisporre adeguate schermature dell'area di lavoro atte a proteggere terzi dalla eventuale proiezione di schizzi e/o materiali.</p> <p>L'area sottostante ai lavori dev'essere interdetta oppure realizzare idonea protezione contro la caduta di materiali dall'alto.</p> <p>L'area sottostante il tiro dei materiali dev'essere delimitata.</p>
Sicurezza dei luoghi di lavoro	Regolare il traffico dei veicoli bloccando temporaneamente il transito laddove necessario e adeguando i segnalatori semaforici esistenti.	<p>Per garantirsi l'accesso alla zona di lavoro in elevato è obbligatorio adoperare idonea opera provvisoria (ponte a sbalzo, ponteggio, ecc...).</p> <p>Accertarsi che i ponti siano correttamente allestiti ed utilizzati; in presenza di dislivelli superiori ai 2 metri, per l'esistenza di aperture, procedere all'applicazione di parapetti regolamentari.</p> <p>Le scale doppie non devono superare i 5 metri di altezza; verificare preventivamente l'efficienza del dispositivo che contiene l'apertura della scala.</p>

PUNTI CRITICI	MISURE PREVENTIVE E PROTETTIVE IN DOTAZIONE DELL'OPERA	MISURE PREVENTIVE E PROTETTIVE AUSILIARIE
		<p>Controllare la planarità dello strumento di lavoro impiegato e la consistenza del terreno su cui è poggiato per evitare possibili ribaltamenti.</p> <p>Gli operatori a piedi devono allontanarsi dal raggio d'azione del macchinario durante il suo utilizzo (se indispensabile la loro presenza adottare le dovute misure preventive).</p> <p>L'avvio delle operazioni con macchinari sia mobili che semoventi dev'essere segnalato adeguatamente.</p> <p>Nelle lavorazioni eseguite in prossimità di parti attive, adottare sempre norme di buona tecnica, rispettando almeno una delle prescrizioni dettate dalla normativa vigente.</p> <p>Vigilare e coordinare costantemente l'azione di sollevamento dei lavoratori.</p>

**Scheda II-1**  
**Misure preventive e protettive in dotazione dell'opera ed ausiliarie**

Tipologia dei lavori	
Strade - Barriere in cls (tipo New Jersey)	
Tipo di intervento	Rischi individuati
controllo	
Informazioni per imprese esecutrici e lavoratori autonomi sulle caratteristiche tecniche dell'opera progettata e del luogo di lavoro	
Controllo.	

PUNTI CRITICI	MISURE PREVENTIVE E PROTETTIVE IN DOTAZIONE DELL'OPERA	MISURE PREVENTIVE E PROTETTIVE AUSILIARIE
Accessi ai luoghi di lavoro	Segnalare sui cartelloni elettronici che precedono il luogo di intervento su strada, la presenza di operai al lavoro.	Prima dell'accesso nell'area di lavoro posta sulla strada, i lavoratori devono delimitare e segnalare la zona interessata come previsto dal Codice della Strada (coni segnaletici, direzione obbligatoria, segnalazione lavori in corso, ecc...)
Approvvigionamento e movimentazione attrezzature	Non sono previste misure preventive e/o protettive.	Accertarsi che le caratteristiche delle attrezzature da lavoro impiegate rispondano ai requisiti previsti dalla normativa vigente. Accertarsi che l'uso delle attrezzature da lavoro risponda alle disposizioni dettate dalla normativa vigente. Consultare la scheda tecnica ed i manuali d'uso e manutenzione delle attrezzature utilizzate.
Approvvigionamento e movimentazione materiali	Non sono previste misure preventive e/o protettive.	Consultare la scheda tecnica dei prodotti impiegati.
DPI	Non sono previste misure preventive e/o protettive.	Utilizzare guanti protettivi, scarpe antinfortunistiche e gilet rifrangenti. Utilizzare i DPI conformemente a quanto disposto dalla normativa vigente.
Igiene sul lavoro	Non sono previste misure preventive e/o protettive.	Laddove possibile illuminare e ventilare adeguatamente l'ambiente di lavoro impiegando sistemi portatili e sicuri. Proteggere i lavoratori dalla presenza di agenti nocivi.
Impianti di alimentazione e di scarico	Non sono previste misure preventive e/o protettive.	E' vietato, nei lavori all'aperto, l'uso di utensili elettrici portatili a tensione superiore a 220V verso terra.

PUNTI CRITICI	MISURE PREVENTIVE E PROTETTIVE IN DOTAZIONE DELL'OPERA	MISURE PREVENTIVE E PROTETTIVE AUSILIARIE
Interferenze e protezioni terzi	Sui cartelloni elettronici già predisposti che precedono il luogo di intervento, segnalare sempre la presenza di operai al lavoro.	Segnalare e delimitare la zona di lavoro come previsto dal Codice della Strada (direzione obbligatoria e coni segnaletici, transenne, segnalazione di lavori in corso, ecc...).
Sicurezza dei luoghi di lavoro	I controlli delle barriere devono essere effettuati da posizione sicura e protetta in modo da non creare situazione di pericolo per gli stessi operatori e per gli altri.	Per ciascuna lavorazione, rispettare vincoli, indicazioni e prescrizioni dettate dalla norma di riferimento.

**Scheda II-1**  
**Misure preventive e protettive in dotazione dell'opera ed ausiliarie**

Tipologia dei lavori	
Strade - Barriere in cls (tipo New Jersey)	
Tipo di intervento	Rischi individuati
riposizionamento	Caduta di materiali dall'alto. Investimento. Rumore. Vibrazioni. Movimentazione manuale dei carichi. Abrasioni, tagli. Urto, contusioni.
Informazioni per imprese esecutrici e lavoratori autonomi sulle caratteristiche tecniche dell'opera progettata e del luogo di lavoro	
Riposizionamento per incidente stradale ed eventuale sostituzione degli elementi ammalorati o inefficienti.	

PUNTI CRITICI	MISURE PREVENTIVE E PROTETTIVE IN DOTAZIONE DELL'OPERA	MISURE PREVENTIVE E PROTETTIVE AUSILIARIE
Accessi ai luoghi di lavoro	Segnalare sui cartelloni elettronici che precedono il luogo di intervento su strada, la presenza di operai al lavoro.	Prima dell'accesso nell'area di lavoro posta sulla strada, i lavoratori devono delimitare e segnalare la zona interessata come previsto dal Codice della Strada (coni segnaletici, direzione obbligatoria, segnalazione lavori in corso, ecc...)
Approvvigionamento e movimentazione attrezzature	Non sono previste misure preventive e/o protettive.	Accertarsi che le caratteristiche delle attrezzature da lavoro impiegate rispondano ai requisiti previsti dalla normativa vigente. Accertarsi che l'uso delle attrezzature da lavoro risponda alle disposizioni dettate dalla normativa vigente. Consultare la scheda tecnica ed i manuali d'uso e manutenzione delle attrezzature utilizzate.
Approvvigionamento e movimentazione materiali	Non sono previste misure preventive e/o protettive.	In base alla tipologia specifica del rifiuto conferire i materiali di risulta a discarica autorizzata. Movimentare i materiali utilizzando le apposite attrezzature in modo conforme. Utilizzare attrezzature per movimentazione carichi con caratteristiche conformi alla norma vigente in materia.

PUNTI CRITICI	MISURE PREVENTIVE E PROTETTIVE IN DOTAZIONE DELL'OPERA	MISURE PREVENTIVE E PROTETTIVE AUSILIARIE
		Nella movimentazione dei carichi a mano rispettare scrupolosamente le indicazioni previste dalla norma di riferimento. Consultare, una volta acquisita, la scheda tecnica dei prodotti utilizzati.
DPI	Non sono previste misure preventive e/o protettive.	Utilizzare scarpe di sicurezza, gilet rifrangenti, casco, guanti e otoprotettori. Utilizzare i DPI conformemente a quanto disposto dalla normativa vigente.
Igiene sul lavoro	Non sono previste misure preventive e/o protettive.	Laddove possibile illuminare e ventilare adeguatamente l'ambiente di lavoro impiegando sistemi portatili e sicuri. Proteggere i lavoratori dalla presenza di agenti nocivi.
Impianti di alimentazione e di scarico	Non sono previste misure preventive e/o protettive.	Accertare la sicurezza dei generatori elettrici di corrente.
Interferenze e protezioni terzi	Sui cartelloni elettronici già predisposti che precedono il luogo di intervento, segnalare sempre la presenza di operai al lavoro.	Nella costituzione di un cantiere stradale, predisporre idonea regolamentazione del traffico.
Sicurezza dei luoghi di lavoro	I controlli delle barriere devono essere effettuati da posizione sicura e protetta in modo da non creare situazione di pericolo per gli stessi operatori e per gli altri.	Per ciascuna lavorazione, rispettare vincoli, indicazioni e prescrizioni dettate dalla norma di riferimento. In merito alla costituzione in sicurezza dei cantieri stradali, rispettare tutte le prescrizioni dettate dal Codice della Strada.

**Scheda II-1**  
**Misure preventive e protettive in dotazione dell'opera ed ausiliarie**

Tipologia dei lavori	
Strade - Barriere in cls (tipo New Jersey)	
Tipo di intervento	Rischi individuati
sostituzione	Caduta di materiali dall'alto. Investimento. Rumore. Vibrazioni. Movimentazione manuale dei carichi. Abrasioni, tagli. Urto, contusioni.
Informazioni per imprese esecutrici e lavoratori autonomi sulle caratteristiche tecniche dell'opera progettata e del luogo di lavoro	
Sostituzione.	

PUNTI CRITICI	MISURE PREVENTIVE E PROTETTIVE IN DOTAZIONE DELL'OPERA	MISURE PREVENTIVE E PROTETTIVE AUSILIARIE
Accessi ai luoghi di lavoro	Segnalare sui cartelloni elettronici che precedono il luogo di intervento su strada, la presenza di operai al lavoro.	Prima dell'accesso nell'area di lavoro posta sulla strada, i lavoratori devono delimitare e segnalare la zona interessata come previsto dal Codice della Strada (coni segnaletici, direzione obbligatoria, segnalazione lavori in corso, ecc...)
Approvvigionamento e movimentazione attrezzature	Non sono previste misure preventive e/o protettive.	Accertarsi che le caratteristiche delle attrezzature da lavoro impiegate rispondano ai requisiti previsti dalla normativa vigente. Accertarsi che l'uso delle attrezzature da lavoro risponda alle disposizioni dettate dalla normativa vigente. Consultare la scheda tecnica ed i manuali d'uso e manutenzione delle attrezzature utilizzate.
Approvvigionamento e movimentazione materiali	Non sono previste misure preventive e/o protettive.	In base alla tipologia specifica del rifiuto conferire i materiali di risulta a discarica autorizzata. Movimentare i materiali utilizzando le apposite attrezzature in modo conforme. Utilizzare attrezzature per movimentazione carichi con caratteristiche conformi alla norma vigente in materia.

PUNTI CRITICI	MISURE PREVENTIVE E PROTETTIVE IN DOTAZIONE DELL'OPERA	MISURE PREVENTIVE E PROTETTIVE AUSILIARIE
		Nella movimentazione dei carichi a mano rispettare scrupolosamente le indicazioni previste dalla norma di riferimento. Consultare, una volta acquisita, la scheda tecnica dei prodotti utilizzati.
DPI	Non sono previste misure preventive e/o protettive.	Utilizzare scarpe di sicurezza, gilet rifrangenti, casco, guanti e otoprotettori. Utilizzare i DPI conformemente a quanto disposto dalla normativa vigente.
Igiene sul lavoro	Non sono previste misure preventive e/o protettive.	Laddove possibile illuminare e ventilare adeguatamente l'ambiente di lavoro impiegando sistemi portatili e sicuri. Proteggere i lavoratori dalla presenza di agenti nocivi.
Impianti di alimentazione e di scarico	Non sono previste misure preventive e/o protettive.	Accertare la sicurezza dei generatori elettrici di corrente.
Interferenze e protezioni terzi	Sui cartelloni elettronici già predisposti che precedono il luogo di intervento, segnalare sempre la presenza di operai al lavoro.	Nella costituzione di un cantiere stradale, predisporre idonea regolamentazione del traffico. Segnalare e delimitare la zona di lavoro come previsto dal Codice della Strada (direzione obbligatoria e coni segnaletici, transenne, segnalazione di lavori in corso, ecc...).
Sicurezza dei luoghi di lavoro	La sostituzione delle barriere dev'essere effettuato da posizione sicura e protetta in modo da non creare situazione di pericolo per gli stessi operatori e per gli altri.	Predisporre adeguate schermature dell'area di lavoro atte a proteggere terzi dalla eventuale proiezione di materiali e/o schizzi. Per ciascuna lavorazione, rispettare vincoli, indicazioni e prescrizioni dettate dalla norma di riferimento. In merito alla costituzione in sicurezza dei cantieri stradali, rispettare tutte le prescrizioni dettate dal Codice della Strada.